ПК
10
Р-76
Собрание 2-е
том 14
отд 2-е

ПОЛНОЕ СОБРАНІЕ

ЗАКОНОВЪ

РОССІЙСКОЙ ИМПЕРІИ.

ПОВЕЛѢНІЕМЪ

ГОСУДАРЯ ИМПЕРАТОРА

НИКОЛАЯ ПАВЛОВИЧА

СОСТАВЛЕННОЕ.

Собраніе второе.

ТОМЪ XIV.

ВЪ САНКТПЕТЕРБУРГѢ.

1840.

ПОЛНОЕ СОБРАНІЕ

ЗАКОНОВЪ

РОССІЙСКОЙ ИМПЕРІИ.

СОБРАНІЕ ВТОРОЕ.

ТОМЪ XIV.

Отдѣленіе второе.

1839.

Приложенія.

САНКТПЕТЕРБУРГЪ.

Въ Типографіи II Отдѣленія Собственной Е. И. В. Канцеляріи.

1840.

Инв. № 319631
198 г.

ПРИЛОЖЕНІЯ.

I. ШТАТЫ и ТАБЕЛИ.

II. УКАЗАТЕЛЬ.

1) РЕЕСТРЪ ХРОНОЛОГИЧЕСКІЙ.

2) РЕЕСТРЪ АЛФАВИТНЫЙ.

III. ЧЕРТЕЖИ и РИСУНКИ.

Къ № 11909. — 1839 Января 1.

Высочайше утвержденный штатъ учебныхъ заведеній въ Виленской, Гродненской и Минской губерніяхъ и въ Бѣлостокской области.

Предметы расходовъ.	Рубли серебромъ. Одн.	Всего	Общій итогъ.
I. Виленскій Двогянскій Институтъ:			
Директору	—	1000	
При немъ: Письмоводителю	—	200	
Писцу.	—	80	
На канцелярскіе припасы.	—	50	
Инспектору.	—	500	
Двумъ Законоучителямъ: одному Греко-Россійскаго, а другому Римско-Католическаго исповѣданій.	250	500	
Семи старшимъ учителямъ: 1 и 2 Русскаго языка и Словесности, 3 и 4 Латинскаго языка, 5 и 6 Математики и Физики, 7 Исторіи и Статистики (*).	450	3150	
(*) Тоже самое раздѣленіе наукъ существуетъ и во всѣхъ Гимназіяхъ, подлагаемыхъ въ этомъ штатѣ.			
Тремъ младшимъ учителямъ: 1 Нѣмецкаго, 2 Французскаго языковъ, и 3 Географіи, и въ помощь старшимъ учителямъ.	350	1050	
Учителю рисованія, черченія и чистописанія.	—	240	
На учебныя пособія.	—	200	
На награды ученикамъ.	—	40	
На содержаніе дома, служителей и прочіе расходы.	—	650	
Итого.	—	—	7660
II. Гимназіи:			
Виленская Губернская Гимназія.			
Директору.	—	1000	
Ему на разъѣзды.	—	200	
При немъ: Письмоводителю.	—	200	
Двумъ писцамъ.	80	160	
На канцелярскіе припасы.	—	70	
Инспектору.	—	500	
Двумъ Законоучителямъ: Греко-Россійскаго и Римско-Католическаго исповѣданій.	250	500	
Семи старшимъ учителямъ.	450	3150	
Тремъ младшимъ.	350	1050	
Учителю рисованія, черченія и чистописанія.	—	240	
Тремъ надзирателямъ за учащимися.	250	750	
На учебныя пособія.	—	200	
На награды ученикамъ.	—	40	
На содержаніе дома, служителей и прочіе расходы.	—	800	
Итого.	—		8860
Гимназія Виленской губерніи въ м. Крожахъ.			
Директору.	—	800	
При немъ Письмоводителю.	—	150	
На канцелярскіе расходы.	—	50	
Двумъ Законоучителямъ: Греко-Россійскаго и Римско-Католическаго исповѣданій.	250	500	
Семи старшимъ учителямъ.	400	2800	
Одному изъ нихъ, за исправленіе должности Инспектора, прибавочнаго жалованья.	—	150	
Тремъ младшимъ учителямъ.	300	900	
Учителю рисованія, черченія и чистописанія.	—	240	
На учебныя пособія.	—	200	
На награды ученикамъ.	—	40	
На содержаніе дома, служителей и прочіе расходы.	—	650	
Итого.	—		6480
Гродненская Губернская Гимназія.			
Директору.	—	800	
Ему на разъѣзды.	—	200	
При немъ: Письмоводителю.	—	150	
Писцу.	—	80	
На канцелярскіе припасы.	—	60	
Инспектору.	—	500	
Двумъ Законоучителямъ: Греко-Россійскаго и Римско-Католическаго исповѣданій.	250	500	
Семи старшимъ учителямъ.	400	2800	
Тремъ младшимъ.	300	900	
Учителю рисованія, черченія и чистописанія.	—	240	
Двумъ надзирателямъ за учащимися.	200	400	
На учебныя пособія.	—	200	
На награды ученикамъ.	—	40	
На содержаніе дома, служителей и проч. расходы.	—	650	
Итого.	—		7520
Гимназія Гродненской губерніи въ м. Свислочѣ.			
Директору.	—	800	
При немъ Письмоводителю.	—	150	
На канцелярскіе припасы.	—	50	
Двумъ Законоучителямъ: Греко-Россійскаго и Римско-Католическаго исповѣданій.	250	500	
Семи старшимъ учителямъ.	400	2800	
Одному изъ нихъ, за исправленіе должности Инспектора, прибавочнаго жалованья.	—	150	
Тремъ младшимъ учителямъ.	300	900	
Учителю рисованія, черченія и чистописанія.	—	240	

11909

Предметы расходовъ.	Рубли серебромъ. Одн.	Всег.	Общій итогъ.
На учебныя пособія.	—	200	
На награды ученикамъ.	—	40	
На содержаніе дома, служителей и прочіе расходы.	—	650	
Итого.	—	6480	
Минская Губернская Гимназія.			
Директору.	—	800	
Ему на разъѣзды.	—	200	
При немъ: Письмоводителю.	—	150	
Писцу.	—	80	
На канцелярскіе припасы.	—	60	
Инспектору.	—	500	
Двумъ Законоучителямъ: Греко-Россійскаго и Римско-Католическаго исповѣданій.	250	500	
Семи старшимъ учителямъ.	400	2800	
Тремъ младшимъ.	300	900	
Учителю рисованія, черченія и чистописанія.	—	240	
Двумъ надзирателямъ за учащимися.	200	400	
На учебныя пособія.	—	200	
На награды ученикамъ.	—	40	
На содержаніе дома, служителей и прочіе расходы.	—	650	
Итого.	—	7520	
Бѣлостокская областная Гимназія.			
Директору.	—	800	
Ему на разъѣзды.	—	100	
При немъ Письмоводителю.	—	150	
На канцелярскія потребности.	—	60	
Инспектору.	—	500	
Двумъ Законоучителямъ: Греко-Россійскаго и Римско-Католическаго исповѣданій.	250	500	
Семи старшимъ учителямъ.	400	2800	
Тремъ младшимъ.	300	900	
Двумъ младшимъ учителямъ для отдѣленій двухъ низшихъ классовъ.	300	600	
Учителю рисованія, черченія и чистописанія.	—	240	
Двумъ надзирателямъ за учащимися.	200	400	
На учебныя пособія.	—	200	
На награды ученикамъ.	—	40	
На содержаніе дома, служителей и прочіе расходы.	—	650	
Итого.	—	7940	
Всего на шесть Гимназій.	—	—	44860

Предметы расходовъ.	Рубли серебромъ. Одн.	Всег.	Общій итогъ.
III. Уѣздныя пятиклассныя для дворянъ училища.			
На одно:			
Штатному Смотрителю.	—	500	
Двумъ Законоучителямъ: Греко-Россійскаго и Римско-Католическаго исповѣданій.	150	300	
Двумъ старшимъ учителямъ: 1 Русскаго и 2 Латинскаго языковъ.	400	800	
Тремъ младшимъ учителямъ: 1 Математики, 2 Исторіи и Географіи, и 3 въ помощь вышесказаннымъ для низшихъ классовъ.	300	900	
Двумъ учителямъ Французскаго и Нѣмецкаго языковъ.	240	480	
Учителю рисованія, черченія и чистописанія.	—	150	
На учебныя пособія.	—	80	
На награды ученикамъ.	—	20	
На содержаніе дома, служителей и прочіе расходы.	—	350	
Итого.	—	3580	
А на 17 училищъ, по губерніямъ: Виленской въ Вильнѣ, Ковно, Вилькомирѣ, Поневѣжѣ, Свенціанахъ, Кейданахъ и Шавляхъ; Гродненской — въ Лидѣ, Пружанахъ, Новогрудкѣ, Слонимѣ и Брестѣ-Литовскомъ; Минской — въ Мозырѣ, Пинскѣ, Бобруйскѣ и Молодечно, и по Бѣлостокской области въ Дрогичинѣ.	—	—	60860
Сверхъ того въ Кейданскомъ уѣздномъ для дворянъ училищѣ, учителю Нѣмецкаго языка, за преподаваніе Закона Божія ученикамъ Реформатскаго и Лютеранскаго исповѣданій, прибавочнаго жалованья.	—	—	80
IV. Особенныя четырехклассныя Отдѣленія Гимназій.			
На одно:			
Четыремъ учителямъ: 1 Русскаго языка, 2 Латинскаго языка, 3 Исторіи и Географіи, и 4 Математики.	300	1200	
Одному изъ нихъ, за исправленіе должности Смотрителя, прибавочнаго жалованья.	—	150	
Законоучителю Римско-Католическаго исповѣданія.	—	150	
Примѣчаніе. Ученики Греко-Россійскаго исповѣданія обучаются Закону Божію у Законоучителя Гимназіи.			
Двумъ учителямъ языковъ: Французскаго и Нѣмецкаго.	240	480	
Учителю рисованія, черченія и чистописанія.	—	150	

Предметы расходовъ.	Рубли серебромъ. Одп.	Бсег.	Общій итогъ.
На учебныя пособія.	—	80	
На награды ученикамъ.	—	20	
На содержаніе дома, служителей и прочіе расходы.	—	250	
И т о г о.	—	2480	
А на три таковыя Отдѣленія Гимназій Минской, Слуцкой и Бѣлостокской.	—	—	7440
V. Смотрителямъ приходскихъ училищъ.			
Въ Самогиціи, жалованья.	—	340	
— остальной части Виленской губерніи.	—	320	
Въ Минской губерніи.	—	320	
— Гродненской губерніи.	—	320	
Въ случаѣ неимѣнія для нихъ казенныхъ помѣщеній, производятся имъ квартирныя деньги.	60	240	
И т о г о.	—	—	1540
Примѣчаніе. Во время разъѣздовъ по дѣламъ службы, выдаются имъ прогонныя деньги на счетъ доходовъ съ имѣній, упраздненныхъ Римско-Католическихъ монастырей.			
Всего по сему штату.	—	—	122380

Къ № 11930.—1839 Января 13.

Примѣрный штатъ исправительнаго заведенія въ Санктпетербургѣ, на 590 человѣкъ.

	Въ годъ. Рубли.	Коп.
На жалованье и столовыя.	37730	
— пищу заключенныхъ и служителей.	51246	
— бѣлье, одежду, обувь и постели для заключенныхъ.	26579	4½
— ремонтъ посуды, инструментовъ, мебели и проч.	4231	68¾
— обмундировку служителей.	2538	14
— церковь.	750	
— аптеку и медикаменты.	3014	
— освѣщеніе.	3620	40
— отопленіе.	13888	
— канцелярскіе расходы и устройство Конторы.	1359	20
— Канцелярію Попечительнаго Совѣта	475	
— Контроль.	750	
— содержаніе обоза и садовъ.	3122	60
— поддержаніе строенія.	10000	
— погребеніе умершихъ, мыло, чистку дымовыхъ трубъ и нечистоты, и проч.	4800	
Итого сто шестьдесятъ четыре тысячи сто четыре рубля шесть и три четверти копѣекъ.	164104	6¾

Примѣрный штатъ исправительному заведенію въ С. Петербургѣ. 11930

Въ заведеніи семъ полагается имѣть помѣщеніе для отдаваемыхъ на исправленіе.

Чиновныхъ.

Мужескаго пола.	19.
Женскаго.	19.
	38.

Простаго состоянія.

Мужескаго пола.	416.
Женскаго.	136.
	552.
	590.

Предметы расходовъ.	Число людей.	Жалованье и прочіе расходы. Одному. Руб.	Коп.	Всѣмъ. Рублей.	Коп.
А. *Управленіе, чиновники, приставники и прислуга.*					
I. Церковь.					
Священникъ.	1	—	—	1500	
Дячокъ.	1	—	—	600	
Сторожъ изъ унтеръ-офицеровъ	1	—	—	200	
Ему на обмундировку (*)	—	—	—	47	60¾
(*) Обмундировка всѣмъ служащимъ, полагаемымъ по штату сему, показана въ особомъ росписаніи.					
Харчевыхъ по 20 коп. въ день.	—	—	—	73	
На церковные расходы.	—	—	—	750	
II. Контора.					
Смотритель въ чинѣ VII класса.	1	—	—	2600	
Ему столовыхъ.	—	—	—	1200	
Помощники: въ чинѣ IX класса:					
По части управленія.	1	—	—	1500	
Ему столовыхъ.	—	—	—	500	
По части хозяйственной, онъ же и Экономъ.	1	—	—	1500	
Ему столовыхъ.	—	—	—	500	
Письмоводитель, онъ же и Бухгалтеръ, въ чинѣ IX класса.	1	—	—	1500	
Ему столовыхъ.	—	—	—	500	
Писцовъ:					
Старшій.	1	—	—	750	
Младшихъ.	2	500		1000	
Сторожъ при Конторѣ изъ унтеръ-офицеровъ.	1	—	—	200	
Ему на обмундировку.	—	—	—	47	60¾
Харчевыхъ по 20 коп. въ день.	—	—	—	73	
На канцелярскіе расходы.	—	—	—	1200	

11930

Предметы расходовъ.	Число людей.	Жалованье и прочіе расходы. Одному. Руб.	Коп.	Всѣмъ. Рубли.	Коп.
III. Палатный присмотръ.					
На мужской половинѣ.					
Старшій Надзиратель въ XII классѣ.	1	—	—	750	
Младшихъ или Палатныхъ Надзирателей.					
Въ отдѣленіи: для чиновныхъ.	2	300	—	600	
Въ отдѣленіяхъ: для простаго состоянія.	3	300	—	900	
Въ отдѣленіяхъ для рабочаго дома.	3	300	—	900	
Имъ же 8-ми Надзирателямъ харчевыхъ по 20 коп. въ день.	—	73	—	584	
На женской половинѣ.					
Управляющая, помощница Смотрителя.	1	—	—	1000	
Старшая Надзирательница.	1	—	—	600	
Младшихъ или Палатныхъ Надзирательницъ.					
Въ отдѣленіи для чиновныхъ.	2	300	—	600	
Въ отдѣленіи для простаго состоянія.	2	300	—	600	
Въ отдѣленіи для рабочаго дома.	2	300	—	600	
Имъ же 6-ти Надзирательницамъ харчевыхъ по 20 коп. въ день.	—	73	—	438	
Примѣчаніе. Палатные Надзиратели и Надзирательницы должны имѣть надзоръ и въ комнатахъ занятія, также и при столовыхъ.					
IV. Кухня, пекарня и квасоварня.					
Старшая кухарка.	1	—	—	600	
Младшихъ.	2	400	—	800	
Работниковъ.	2	300	—	600	
Хлѣбопековъ.	1	—	—	600	
Ему помощниковъ.	2	400	—	800	
V. Прачешная.					
Кастелянша.	1	—	—	600	
Ей помощница.	1	—	—	400	
Прачекъ.	4	240	—	960	
Работниковъ.	2	300	—	600	
Примѣчаніе. Къ работникамъ и прачкамъ употреблять въ добавокъ сколько нужно изъ арестантовъ и арестантокъ.					
VI. Общій полицейскій присмотръ.					
Швейцаръ у главнаго входа изъ отставныхъ унтеръ-офицеровъ.	1	—	—	240	
Ему на обмундировку.	—	—	—	173	
Харчевыхъ по 20 коп. въ день.	—	—	—	73	
Дежурныхъ унтеръ-офицеровъ изъ инвалидовъ 4 и при кладовыхъ 2, итого.	6	200	—	1200	
Примѣчаніе. Палатные Надзиратели и Надзирательницы должны имѣть надзоръ и въ комнатахъ занятія, также и при столовыхъ.					
Имъ на обмундировку.	—	47	60/7	285	64½
Харчевыхъ по 20 коп. въ день.	—	73	—	438	
Часовыхъ и служителей.	40	120	—	4800	
Имъ на обмундировку.	—	42	60/7	1704	30
Харчевыхъ по 20 коп. въ день.	—	73	—	2920	
VII. Больница.					
Для больныхъ при исправительномъ заведеніи на 38 кроватей.					
Врачъ.	1	—	—	1500	
Старшій фельдшеръ.	1	—	—	200	
Ему на обмундировку.	—	—	—	74	80
Харчевыхъ по 30 коп. въ день.	—	—	—	109	50
Младшій фельдшеръ.	1	—	—	150	
Ему на обмундировку.	—	—	—	69	80
Харчевыхъ по 30 коп. въ день.	—	—	—	109	50
Младшихъ или Палатныхъ Надзирателей:					
У чиновныхъ и простаго состоянія.	1	—	—	300	
По рабочему дому.	1	—	—	300	
Младшихъ или Палатныхъ Надзирательницъ:					
У чиновныхъ и простаго состоянія.	1	—	—	300	
По рабочему дому.	1	—	—	300	
Имъ же 4 мъ Надзирателямъ и Надзирательницамъ харчевыхъ по 20 коп. въ день.	—	73	—	292	
Хожатыхъ за больными въ мужскихъ палатахъ.	2	120	—	240	
Имъ на обмундировку.	—	41	59½	89	19
Харчевыхъ по 20 коп. въ день.	—	73	—	146	
Хожатыхъ за больными въ женскихъ палатахъ.	2	120	—	240	
Имъ на обмундировку.	—	23	9½	46	19
Харчевыхъ по 20 коп. въ день.	—	73	—	146	
Примѣчаніе. Хожатые употребляются и при ваннахъ.					
VIII. Аптека.					
Гезель.	1	—	—	1000	
Его ученикъ.	1	—	—	400	
Итого.	—	—	—	47620	14

11930

Предметы расходовъ.	Число людей.	Жалованье и прочіе расходы. Одному. Руб.	Коп.	Всѣмъ. Рублей.	Коп.
На Канцелярію Попечительнаго Совѣта.	—	—	—	475	
Контроль.	—	—	—	750	
Итого.	—	—	—	46845	14
На жалованье со столовыми — 38955 р. —					
Харчевыхъ служителямъ. 5402 — —					
На обмундировку. 2538 — 14 к.					
На церковные расходы. 750 — —					
На канцелярскіе расходы. 1200 — —					
Б. *Содержаніе заключенныхъ, носильное платье, бѣлье и обувь (*).*					
Чиновныхъ:					
Мужескаго пола.	19	—	—	1496	72½
Женскаго —	19	—	—	1078	1¼
Простаго состоянія:					
Мужескаго пола.	416	—	—	15552	73¼
Женскаго —	136	—	—	4408	96
На кровати и постели съ прочими принадлежностями, чиновнымъ обоего пола.	—	—	—	847	74½
Столовую посуду, бѣлье и мебели.	—	—	—	216	89
На кровати, тюфяки, бѣлье и прочія принадлежности для простаго состоянія, для отличія исправляющимся.	72	—	—	520	56
Простаго состоянія обоего пола на столовую посуду и прочее.	—	—	—	396	25
На пищу чиновнымъ по 30 коп. въ день.	—	—	—	4161	
Тожъ простаго состоянія по 20 коп. въ день.	—	—	—	40296	
Разныя вещи.					
На посуду мѣдную вообще по заведенію.	—	—	—	899	
Въ кухнѣ.	—	—	—	125	33¼
— пекарнѣ.	—	—	—	116	10

(*) Платье, бѣлье, обувь и проч., включая вещи для употребленія содержащимся и вообще по заведенію, равно ерохи имъ, количество и цѣны показаны подробно въ особомъ росписаніи.

Предметы расходовъ.	Число людей.	Жалованье и прочіе расходы. Одному. Руб.	Коп.	Всѣмъ. Рублей.	Коп.
Въ квасоварнѣ.	—	—	—	173	5
— прачешной.	—	—	—	151	10
— водогрейной.	—	—	—	15	70
Вообще по заведенію разныя вещи.	—	—	—	1061	83½
Инструментовъ для работъ.	—	—	—	193	20
На устройство Конторы.	—	—	—	159	20
На сады, дворы и конюшни, содержаніе и покупка: лошадей, экипажа, сбруй, содержаніе кучера и прочее.	—	—	—	3122	60
По больницѣ на 38 человѣкъ.					
Носильное бѣлье, платье и обувь.	—	—	—	1402	22½
На кровати, постели съ прочими принадлежностями.	—	—	—	1272	8¼
На улучшеніе пищи больнымъ.	—	—	—	1387	
Столовую посуду, бѣлье и прочія вещи.	—	—	—	883	22½
На медикаменты, полагая на каждаго 20 коп. въ день.	—	—	—	2774	
На устройство аптеки съ ящиками.	—	—	—	40	
На разныя вещи и посуду по аптекѣ.	—	—	—	200	
Погребеніе умершихъ.	—	—	—	800	
На освѣщеніе.	—	—	—	3620	40
На мыло въ прачешную, баню и къ рукомойникамъ.	—	—	—	1000	
За чистку дымовыхъ трубъ, и прочихъ по заведенію нечистотъ, и за набивку погреба льдомъ.	—	—	—	3000	
На поддержаніе строенія.	—	—	—	10000	
На отопленіе вообще всего заведенія полагается примѣрно дровъ березовыхъ однополѣнныхъ съ 6 частію ольхи на 248 печей, по 7 сажень на каждую, 1736 сажень, по 8 рублей сажень.	—	—	—	13888	
Итого.	—	—	—	115258	92½
Общій итогъ.	—	—	—	164104	6½

11930

Росписаніе. Обмундировка служителямъ и служительницамъ по исправительному заведенію.

Строи вещей.	Означеніе обмундировки и вещей.	Количество.	Въ нихъ количество матеріаловъ.		Полная за нихъ сумма.		Сумма, слѣдующая къ отпуску ежегодно по прошествіи 1 года.	
					Рубли.	Коп.	Рубли.	Коп.
	Обмундировка и платье для прислуги швейцару.							
1	Сюртукъ, брюкъ двое и жилетъ 1; сукна темнозеленаго $8\frac{1}{2}$ ар. по 8 р. арш.	4	8	8	68	—	68	
	Басону на сюртукъ 8 арш., по 3 руб. 50 коп. аршинъ.	—	8	—	28	—	28	
	Краснаго сукна на воротникъ и обшлага 4 верш., по 8 р. аршинъ.	—	—	4	2	—	2	
	Холста подкладочнаго 20 арш., по 20 коп. аршинъ.	—	20	—	4	—	4	
	За шитье.	—	—	—	15	—	15	
2	Шляпа съ позументомъ.	1	—	—	30	—	30	
5	Перевязь сукна краснаго 1 аршинъ.	1	1	—	8	—	1	60
	Басону на перевязь по 3 р. 50 к. аршинъ.	—	25	—	87	50	17	50
	Стамеду на подкладку по 1 р. 50 к. аршинъ.	—	3	—	4	50	—	90
	За шитье.	—	—	—	5	—	1	
10	Булава.	1	—	—	50	—	5	
	Итого.	—	—	—	302	—	173	
	Дежурнымъ унтеръ-офицерамъ, 8-ми часовымъ и служителямъ 40 изъ инвалидовъ, итого 48-ми человѣкамъ.							
1	Сюртуковъ и брюкъ 8-ми унтеръ-офицерамъ и 40 служителямъ, сукна темнозеленаго 5 арш. въ пару, по 3 руб. аршинъ.	96	240	—	720	—	720	
	Холста подкладочнаго подъ каждую пару 12 ар. по 16 к. арш.	—	576	—	92	16	92	16
	Каразеи подъ сюртуки 3 арш., по 70 коп. аршинъ.	—	144	—	100	80	100	80
	За шитье съ кантами у сюртуковъ и пуговицами по 6 руб.	—	—	—	288	—	288	
2	Имъ же кителей, жилетовъ и брюкъ по 2 пары, равентуху на каждую 20 ар. по 50 коп. аршинъ.	96	960	—	480	—	240	
	Холста подкладочнаго по 15 ар. каждому, по 16 коп. аршинъ.	—	720	—	115	20	57	60
	За шитье по 6 рублей.	—	—	—	288	—	144	
1	Дежурнымъ 8-ми унтеръ-офицерамъ галуна на.	—	—	—	40	—	40	
2	Шинелей всѣмъ 48-ми человѣкамъ сукна сѣраго, въ каждую по $4\frac{1}{4}$ аршина, по 2 руб. 70 коп. аршинъ.	48	204	—	550	80	275	40
	Холста подкладочнаго 5-ть ар. подъ каждую, по 16-ти коп. аршинъ.	—	240	—	38	40	19	20
	За шитье по 3 руб.	—	—	—	144	—	72	
2	Фуражекъ суконныхъ, по 1 р. 50 коп. каждая.	—	—	—	72	—	36	
	Итого.	—	—	—	2929	36	2085	16
	Фельдшерамъ 1 старш. и 1 младш., итого 2 человѣкамъ.							
1	Мундиръ, брюки и жилетъ, сукна темнозеленаго въ пару 4 арш., по 6 руб. аршинъ.	2	8	—	48	—	48	
	Холста подкладочнаго 14 ар. по 20 коп. аршинъ.	—	28	—	5	60	5	60
2	За шитье съ кантами и пуговицами по 14 руб.	—	—	—	28	—	28	
	Галуну старшему фельдшеру.	—	—	—	5	—	5	
2	Шинель, сукна темносѣраго 5 ар. по 6 руб. аршинъ.	2	10	—	60	—	30	
	Холста подкладочнаго 5 ар. по 20 коп. аршинъ.	—	10	—	2	—	1	
	За шитье съ пуговицами.	—	—	—	10	—	5	
2	Два кителя, двое брюкъ и двѣ жилетки, равентуху 20 арш. каждому, по 50 к. арш.	4	40	—	20	—	10	
	Холста подкладочнаго 15 ар. въ каждую пару, по 20 к. арш.	—	30	—	6	—	3	

11930

Срокъ вещамъ.	Означеніе обмундировки и вещей.	Количество.	Въ нихъ количество матеріаловъ.		Полная за нихъ сумма.		Сумма, слѣдующая къ отпуску ежегодно по прошествіи 1 года.	
					Рубл.	Коп.	Рубли.	Коп.
	За шитье по 6 руб.	—	—	—	12	—	6	—
2	Фуражекъ суконныхъ съ кантомъ и литерами, по 3 руб.	2	—	—	6	—	3	—
	Итого.	—	—	—	202	60	114	60
	Хожатыхъ за больными при больницѣ муж. пола 2 человѣка.							
1	Сюртуковъ и брюкъ, сукна темнозеленаго 5 арш. въ пару, по 3 руб. аршинъ.	2	10	—	30	—	30	—
	Холста подкладочнаго подъ каждую пару по 12 ар., по 16 к. ар.	—	24	—	3	84	3	84
	Каразеи подъ сюртуки 3 ар., по 70 коп. аршинъ.	—	6	—	4	20	4	20
	За шитье съ кантами у сюртуковъ и пуговицами по 6 руб.	—	—	—	12	—	12	—
2	Имъ же кителей, жилета и брюкъ по 2 пар., равентуху по 20 ар., по 50 коп. аршинъ.	4	40	—	20	—	10	—
	Холста подкладочнаго 15 ар. каждому, по 16 коп. аршинъ.	—	30	—	4	80	2	40
	За шитье по 6 руб.	—	—	—	12	—	6	
2	Шинелей, сукна темносѣраго $4\frac{1}{2}$ ар. въ каждую пару, по 2 руб. 60 к. аршинъ.	2	9	—	23	40	11	70
	Холста подкладочнаго 5 ар. подъ каждую, по 16 к. аршинъ.	—	10	—	1	60	—	80
	За шитье съ пуговицами.	—	—	—	6	—	3	
1	Передниковъ по 3, равентуху по $2\frac{1}{2}$ арш., по 50 к. арш.	6	15	—	7	50	3	75
2	Фуражекъ суконныхъ по 1 руб. 50 коп.	2	—	—	3	—	1	50
	Итого	—	—	—	128	34	89	99
	Хожатыхъ за больными по женской половинѣ 1.							
1	Платьевъ 2 пары, тику мелкополоснаго 8 ар. въ каждое, по 70 коп. аршинъ.	4	32	—	22	40	22	40
	За шитье по 80 коп.	—	—	—	3	20	3	20
1	Чепчиковъ на 2, миткалю 8 вершковъ въ каждый, по 75 коп. аршинъ.	4	2	—	1	50	1	50
	За шитье по 15 коп.	—	—	—	—	60	—	60
	Къ чепчикамъ лентъ голубаго цвѣта для 2-хъ повязокъ $1\frac{1}{2}$ ар. на каждый, по 30 к. арш.	—	6	—	1	80	1	80
1	Косынокъ на 2 полотна широкаго 10 вер. на кажд., по 60 к. арш.	4	2	8	1	50	1	50
	За обрубку по 2 коп.	—	—	—	—	8	—	8
1	Передниковъ по 3, равентуху $2\frac{1}{2}$ ар. въ каждый, по 50 к. аршинъ.	6	15	—	7	50	7	50
	За шитье по 6 коп.	—	—	—	—	36	—	36
4	Капуциновъ по одному, сукна верблюжьяго по 4 ар., по 3 руб. аршинъ.	2	8	—	24	—	6	—
	Холста подкладочнаго 5 ар., по 20 коп. ар.	—	10	—	2	—	—	50
	За шитье.	—	—	—	3	—	—	75
	Итого.	—	—	—	67	94	46	19

11930

Росписаніе. Обмундировка и всѣмъ вещамъ, для содержащихся въ исправительномъ заведеніи.

Сроки вещамъ.	Означеніе обмундировки и вещей.	Количество.	Въ нихъ количество матеріаловъ.		Полная за нихъ сумма.		Сумма, слѣдующая къ отпуску ежегодно по прошествіи 1 г.	
					Рубли.	Коп.	Рубли.	Коп.
	Обежда, бѣлье и обувь, для чиновныхъ мужескаго пола 19-ти человѣкалъ.							
2	Сюртукъ однобортный, брюки и жилетъ, на оныя сукна, полагая въ пару по 5½ аршинъ, по 4 руб. аршинъ.	57	арш. 104	вер. 8	418	—	209	
	Каразеи подъ сюртукъ въ каждый 3 ар., по 1 руб. арш.	—	57	—	57	—	28	50
	Холста подкладочнаго въ пару по 13 ар., по 20 к. аршинъ.	—	247	—	49	40	24	70
	За шитье и на вязки по 7 р. 50 к. за пару.	—	—	—	142	50	71	25
3	Шинелей, на оныя сукна, полагая въ каждую 6 аршинъ, по 4 рубли аршинъ.	19	114	—	456	—	152	
	Холста подкладочнаго въ каждую 6 ар., по 20 к. арш.	—	114	—	22	80	7	60
	За шитье по 4 р. 50 коп.	—	—	—	85	50	28	50
2	Сюртуковъ лѣтнихъ, брюкъ и жилетовъ, по двѣ пары, на оныя панки, полагая въ пару по 20½, а въ двѣ пары по 41 ар., по 50 к. арш.	114	779	—	389	50	194	75
	Холста подкладочнаго въ пару 10, а въ двѣ пары по 20 аршинъ, по 20 к. аршинъ.	—	380	—	76	—	38	
	За шитье сюртуковъ, брюкъ и жилетовъ за 2 пары по 15 руб.	—	—	—	285	—	142	50
2	Фуражекъ суконныхъ по 2 руб. 50 коп. каждая.	19	—	—	47	50	23	75
2	Фуражекъ лѣтнихъ по 2 руб. каждая.	19	—	—	38	—	19	
2	Галстуковъ по три каждому, на оные каленкору чернаго, полагая въ кажд. 10 вер. по 80 к. арш.	57	35	10	28	50	14	25
	За обрубку по 1 коп. съ каждаго.	—	—	—	—	57	—	57
1	Платковъ носовыхъ по три каждому по 45 копѣекъ.	57	—	—	25	65	25	65
	За обрубку по 1 коп. съ каждаго.	—	—	—	—	57	—	57
1	Носковъ нитяныхъ по двѣ пары, по 55 коп. пара.	38	—	—	20	90	20	90
1	Носковъ шерстяныхъ по двѣ пары, по 55 коп. пара.	38	—	—	20	90	20	90
1	Полусапожекъ по двѣ пары, по 5 руб. пара.	38	—	—	190	—	190	
1	Перчатокъ лѣтнихъ по одной парѣ, по 1 р. 60 к. пара.	19	—	—	30	40	30	40
1	Перчатокъ зимнихъ по одной парѣ, по 2 руб. пара.	19	—	—	38	—	38	
1	Рубахъ по три каждому, на оныя холста, полагая 7½ арш. въ каждую, по 25 к. арш.	57	арш. 427	8	106	87½	106	87½
	За шитье по 20 к. за каждую.	—	—	—	11	40	11	40
1	Портовъ по три каждому, на оные холста, полагая въ каждые 5 ар., по 20 коп. аршинъ.	57	285	—	57	—	57	
	За шитье по 10 к. за каждые.	—	—	—	5	70	5	70
1	Полотенецъ личныхъ по два каждому, на оныя холста, полагая по 5 арш. въ пару, по 20 коп. аршинъ	38	95	—	19	—	19	
	За обрубку по 1 коп. съ каждаго.	—	—	—	—	38	—	38
1	Полотенецъ палатныхъ по 2 каждому, на оныя холста 2 арш. въ каждое, по 20 к. аршинъ.	38	76	—	15	20	15	20
	За обрубку по 1 коп съ каждаго.	—	—	—	—	38	—	38
	Итого.	—	—	—	2638	62½	1496	72½
	Для чиновныхъ женскаго пола 19 человѣкалъ.							
2	Капотовъ суконныхъ, на оные сукна, полагая по 4½ аршина въ каждый, по 4 руб. аршинъ.	19	арш. 85	вер 8	342	—	171	
	Холста подкладочнаго по 4 аршина въ каждый, по 20 коп. аршинъ.	—	76	—	15	20	7	60
2	Юбокъ суконныхъ, на оныя сукна, полагая 2 аршина въ каждую, по 4 руб. аршинъ.	19	38	—	152	—	76	
	За шитье капота и юбки по 6 руб. съ пары.	—	—	—	114	—	57	
2	Капотовъ лѣтнихъ по два, на оные панки, полагая 14 арш. въ каждый, а въ пару 28 арш., по 50 коп. аршинъ.	38	532	—	266	—	133	

11930

Срокъ вещамъ.	Означеніе обмундировки и вещей.	Количество.	Въ нихъ количество матеріаловъ.		Полная за нихъ сумма.		Сумма, слѣдующая къ отпуску ежегодно по прошествіи 1 г.	
					Рубли	Коп.	Рубли.	Коп.
	Холста подкладочнаго по 4 ар. въ каждый, а въ пару 8 ар., по 20 коп. аршинъ.	—	арш. 152	вер. —	30	40	15	20
2	Юбокъ лѣтнихъ, по двѣ, на оныя полотна фламскаго, полагая по 5½ ар. въ пару, по 75 коп. аршинъ.	38	104	8	78	37½	39	18¾
	За шитье капотовъ и юбокъ по 3 руб. 50 коп. за пару.	—	—	—	133	—	66	50
1	Рубашекъ по три каждой, на оныя холста, полагая 7½ арш. въ каждую, по 25 коп. аршинъ.	57	427	8	106	87½	106	87½
	За шитье по 20 коп. съ каждой.	—	—	—	11	40	11	40
1	Полотенцовъ личныхъ по два, на оныя холста, полагая 5 арш. въ пару, по 20 коп. аршинъ.	38	95	—	19	—	19	
	За обрубку по 1 коп. съ каждаго.	—	—	—	—	38	—	38
1	Полотенцовъ палатныхъ по два, на оныя холста, полагая въ каждый 2 арш. по 20 к. арш.	38	76	—	15	20	15	20
	За обрубку по 1 коп. съ каждаго.	—	—	—	—	38	—	38
1	Передниковъ по два каждой, на оныя холста, полагая 4 ар. въ пару, по 20 коп. аршинъ.	38	76	—	15	20	15	20
	За шитье по 5 коп. съ каждаго.	—	—	—	1	14	1	14
1	Чепчиковъ по два, на оные миткалю, полагая по 10 вершковъ въ каждый, по 80 коп. аршинъ.	38	23	12	19	—	19	
	За шитье по 5 коп. съ каждаго.	—	—	—	1	90	1	90
1	Косынокъ по двѣ, на оныя холста широкаго, полагая въ каждую по 10 вер., по 1 руб. аршинъ.	38	23	12	23	75	23	75
	За обрубку по 1 коп. съ каждой.	—	—	—	—	38	—	38
1	Платковъ носовыхъ по три каждой, по 45 коп. каждый.	57	—	—	25	65	25	65
	За обрубку по 1 копѣйки съ каждаго.	—	—	—	—	57	—	57
1	Мѣшковъ рабочихъ, по 50 коп. каждый.	19	—	—	9	50	9	50
1	Чулокъ нитяныхъ по двѣ пары, по 80 коп. пара.	38	—	—	30	40	30	40
1	Чулокъ шерстяныхъ по двѣ пары, по 80 коп. пара.	38	—	—	30	40	30	40
1	Полусапожекъ по двѣ пары, по 2 рубли пара.	38	—	—	76	—	76	
1	Башмаковъ по двѣ пары, по 1 руб. 50 коп. пара.	38	—	—	57	—	57	
1	Перчатокъ лѣтнихъ, по 1 руб. 60 коп. пара.	19	—	—	30	40	30	40
1	Перчатокъ зимнихъ, по 2 рубли пара.	19	—	—	38	—	38	
	Итого.	—	—	—	1643	50	1078	1½
	Одежда, бѣлье и обувь, для простаго состоянія мужескаго пола по исправ. болу 184 челов. и рабоч. 232, всего 416 человѣкъ.							
2	Куртокъ зимнихъ 624, шароваръ 624 и шапокъ 624, на оныя парусины, полагая въ пару 8½ аршинъ, по 60 к. аршинъ.	1872	5304	—	3182	40	1591	20
	Сукна крестьянскаго для подкладки, полагая 15½ ар. въ пару, по 30 коп. аршинъ.	—	9672	—	2901	60	1450	80
	За шитье куртки, шароваръ и шапки по 3 р. съ пары.	—	—	—	1872	—	936	
2	Куртокъ лѣтнихъ, шароваръ и шапокъ по двѣ пары каждому, на оныя парусины, полагая 8½ арш. въ пару, а въ двѣ 17 ар., по 60 коп. аршинъ.	2496	7072	—	4243	20	2121	60
	За шитье по 2 рубли за каждую пару.	—	—	—	1664	—	832	
1	Онучь зимнихъ, на оныя сукна крестьянскаго, полагая въ пару 3 ар., по 30 к. аршинъ.	416	1248	—	374	40	374	40
2	Онучь лѣтнихъ по 2 пары, на оныя парусины, полагая въ пару 1½ арш., а въ 2 пары 3 арш., по 60 коп. аршинъ.	832	1248	—	748	80	374	40
1	Передниковъ съ нагрудниками по два, на оныя парусины, полагая по 1 ар. 6 верш. на каждый, по 60 коп. аршинъ.	832	1144	—	686	40	686	40
	За шитье по 5 коп. съ каждаго.	—	—	—	41	60	41	60
3	Полушубковъ овчинныхъ крытыхъ сукномъ по 20 руб. каждый.	50	—	—	1000	—	333	33⅓
1	Сапоговъ изъ черной кожи по двѣ пары каждому, по 4 руб. пара.	832	—	—	3328	—	3328	
1	Рукавицъ кожаныхъ съ варигами по одной парѣ каждому, по 1 руб. пара.	416	—	—	416	—	416	
1	Рукавицъ лѣтнихъ по одной парѣ, по 80 коп. пара.	416	—	—	332	80	332	80
1	Рубахъ по три каждому, на оныя холста, полагая 7½ ар. въ каждую, по 18 к. аршинъ.	1248	9360	—	1684	80	1684	80

11930

Срок вещам.	Означение обмундировки и вещей.	Количество.	Въ нихъ количество матеріаловъ.		Полная за нихъ сумма.		Сумма, слѣдующая къ отпуску ежегодно по прошествіи 1 г.	
					Рубли.	Коп.	Рубли.	Коп.
	За шитье по 15 к. съ каждой.	—	—	—	187	20	187	20
1	Портовъ по двое каждому, на оные холста, полагая по 10 арш. въ пару, по 16 к. арш.	832	4160	—	665	60	665	60
	За шитье по 5 к. съ кажд.	—	—	—	41	60	41	60
1	Полотенцовъ личныхъ, на оныя холста, полагая по 2 арш. въ каждое, по 15 коп. аршинъ.	300	600	—	90	—	90	
	За обрубку по одной копѣйки съ каждаго.	—	—	—	3	—	3	
1	Полотенцовъ палатныхъ, на оныя холста, полагая 2 аршина въ каждое, по 15 коп. аршинъ.	200	400	—	60	—	60	
	За обрубку по одной копѣйки съ каждаго.	—	—	—	2	—	2	
	Итого.	—	—	—	23525	40	15552	73½
	Для простаго состоянія женскаго пола по исправ. болу 80 и рабоч. 56, всего 136 человѣкамъ.							
2	Шугаевъ зимнихъ 204, и юбокъ 204, на оные паруснины, полагая въ пару 8 арш., по 60 коп. аршинъ.	408	1632	—	979	20	489	60
	Сукна крестьянскаго для подкладки, полагая 15 арш. въ пару, по 30 коп. аршинъ.	—	3060	—	918	—	459	
	За шитье по 2 руб. съ пары.	—	—	—	408	—	204	
2	Шугаевъ лѣтнихъ и юбокъ по двѣ пары каждой, на оные паруснины, полагая 8 арш. въ пару, а въ двѣ 16 арш., по 60 коп. аршинъ.	514	2176	—	1305	60	652	80
	За шитье по 1 р. 25 к. съ пары.	—	—	—	340	—	170	
1	Платковъ на голову, на оные полотна, полагая 2½ арш. въ пару, по 1 руб. арш.	272	340	—	340	—	340	
	За обрубку по 1 коп. съ каждаго.	—	—	—	2	72	2	72
1	Косынокъ по двѣ, на оныя полотна, полагая 1½ арш. въ пару, по 1 руб. аршинъ.	272	170	—	170	—	170	
	За обрубку по 1 к. съ каждой.	—	—	—	2	72	2	72
1	Чулокъ шерстяныхъ по 90 коп. пара.	136 пар.	—	—	122	40	122	40
1	Чулокъ нитяныхъ по двѣ пары, по 70 коп. пара.	272	—	—	190	40	190	40
1	Котовъ для обуви по двѣ пары, по 2 р. 50 к. пара.	272	—	—	680	—	680	
1	Рукавицъ кожаныхъ съ варигами по 1 рублю пара.	30	—	—	30	—	30	
5	Полушубковъ крытыхъ сукномъ по 20 руб. каждый.	15	—	—	300	—	100	
1	Рубахъ по три, на оныя холста, полагая 7½ ар. въ каждую, по 18 коп. аршинъ.	408	3060	—	550	80	550	80
	За шитье по 15 коп. за каждую.	—	—	—	61	20	61	20
1	Передниковъ по два, на оные холста, полагая 5 арш. въ пару, по 15 коп. аршинъ.	272	680	—	102	—	102	
	За шитье по 3 коп. съ каждаго.	—	—	—	8	16	8	16
1	Полотенцовъ личныхъ, на оныя холста, полагая 2 арш. въ каждый, по 15 коп. аршинъ.	136	272	—	40	80	40	80
	За обрубку по 1 коп. съ каждаго.	—	—	—	1	36	1	36
1	Полотенцовъ палатныхъ, на оныя холста, полагая 2 арш. въ каждый, по 15 коп. аршинъ.	100	200	—	30	—	30	
	За обрубку по 1 коп. съ каждаго.	—	—	—	1	—	1	
	Итого.	—	—	—	6584	36	4408	96
	Для чиновныхъ обоего пола, всего 58 человѣкамъ, кровати, постели съ прочими къ нимъ принадлежностями.							
20	Кроватей желѣзныхъ съ деревянными досками окрашенныхъ масляною краскою, по 22 руб. каждая.	38	—	—	836	—	41	80
2	Тюфяковъ холстинныхъ складныхъ набитыхъ соломою толщиною по 2 верш., по 3 на каждаго, на оные холста, полагая 10 арш. въ каждый, по 15 коп. аршинъ.	114	1140	—	171	1	85	50
	За шитье и набивку соломою по 40 к. съ каждаго.	—	—	—	45	60	22	80
2	Простынь постельныхъ по три, на оныя равентуху, полагая 6 арш. въ каждую по 50 коп. аршинъ.	114	684	—	342	—	171	
	За шитье, по 10 к. съ каждой.	—	—	—	11	40	5	70

11930

Сроки вещамъ.	Означеніе обмундировки и вещей.	Количество.	Въ нихъ количество матеріаловъ.		Полная за нихъ сумма.		Сумма, слѣдующая къ отпуску ежегодно по истеченіи 1 года.	
					Рублей.	Коп.	Рублей.	Коп.
4	Чехловъ къ подушкамъ по 1, на оные тику, полагая 2 ар. въ каждый, по 75 коп. арш.	38	76	—	57	—	14	25
	За шитье и набивку подушекъ волосомъ по 10 коп.	—	—	—	3	80	—	95
			пуд.	фун				
20	Волосу 6 фунтовъ въ каждую подушку, по 18 руб. пудъ.	—	5	28	102	60	5	13
2	Наволочекъ къ подушкамъ по три, на оныя равентуху, полагая 2 ар. въ каждую, по 50 коп. аршинъ.	114	228	—	114	—	57	
	За шитье по 5 к. съ каждой.	—	—	—	5	70	2	85
4	Одѣялъ суконныхъ, на оныя сукна крестьянскаго, полагая 10 арш. въ кажд., по 30 к. аршинъ.	38	380	—	114	—	28	50
	За шитье по 15 к. съ каждаго.	—	—	—	5	70	1	42½
4	Одѣялъ лѣтнихъ по три, на оныя равентуху, полагая 5 арш. въ каждое, по 50 к. аршинъ.	114	570	—	285	—	71	25
	За шитье по 8 коп. съ каждаго.	—	—	—	9	12	2	28
2	Пододѣяльниковъ по три, на оные равентуху, полагая въ каждый 5¼ арш., по 50 к. аршинъ.	114	598	8	299	25	149	62½
	За шитье по 8 коп. съ каждаго.	—	—	—	9	12	4	56
1	Соломы для тюфяковъ, на три перемѣны, по 25-ти фун. въ каждый, по 50 к. пудъ.	—	71	10	35	62½	35	62½
	Мебель въ палатахъ.							
10	Столиковъ ясневаго дерева по 10 руб. каждый.	38	—	—	380	—	38	
5	Табуретовъ ясневаго дерева по 5 руб. каждый.	38	—	—	190	—	19	
—	Шкафовъ для храненія одежды, бѣлья и прочаго, ясневаго дерева, по 50 руб. каждый.	4	—	—	200	—	20	
1	Щетокъ половыхъ, по 2 руб. 50 коп. каждая.	10	—	—	25	—	25	
1	Щетокъ для вымётанія паутины, по 3 р. каждая.	2	—	—	6	—	6	
1	Щетокъ ручныхъ для вымётанія пыли, по 1 руб. каждая.	6	—	—	6	—	6	
1	Щетокъ платяныхъ, по 2 руб. каждая.	6	—	—	12	—	12	
1	Щетокъ сапожн., по 2 р. каждая.	6	—	—	12	—	12	
10	Плевальныхъ ящиковъ чугунныхъ, по 2 руб. 50 к. каждый.	38	—	—	95	—	9	50
	Итого.				3372	97½	847	74½
	Въ столовыхъ и при буфетахъ, стол. посуда, бѣлье и разная мебель чиновныхъ обоего пола.							
10	Мисокъ оловянныхъ съ крышками, вѣсу въ 4 мискахъ 1 пудъ 20 фун.	4						
10	Блюдъ оловянныхъ безъ крышекъ, вѣсу въ 6 блюдахъ 1 пудъ 20 фун.	6						
10	Тарелокъ глубокихъ въ 120 тарелк.	60						
10	Тарелокъ мелкихъ вѣсу 4 п. 20 ф.	60						
10	Кружекъ оловянныхъ, вѣсомъ каждая 2½ фун., 2 п. 15 ф.	38						
10	Ложекъ столовыхъ, вѣсомъ ½ ф. каждая 15 ф.	60						
10	Солоникъ вѣсомъ, 1 ф. каждая, 15—	15						
10	Чайниковъ, вѣсомъ 4 фун. каждый, 24.	6	пуд.	фун				
	Всего вѣсу въ оловянной посудѣ, по 5½ руб. пудъ.	—	11	9	583	70	58	37
10	Ложекъ разливательныхъ, каждая, по 1 руб. 50 коп.	10	—	—	15	—	1	50
10	Вилокъ пальмоваго дерева, каждая по 1 руб. 50 коп.	60	—	—	90	—	9	
2	Ножей столовыхъ съ вилками въ буфеты, по 1 р. 50 к. пара.	8	—	—	12	—	6	
2	Скатертей по 6 руб. каждая.	8	—	—	48	—	24	
2	Салфетокъ ручныхъ, на оныя салфеточнаго холста, полагая, по 1 арш. въ каждую, по 50 коп. аршинъ.	152	152	—	76	—	38	
	За обрубку по 1 коп. съ каждой.	—	—	—	1	52	1	52
1	Полотенецъ посудныхъ, на оныя холста, полагая по 2 аршина въ каждое, по 14 коп. аршинъ.	50	100	—	14	—	14	
	За обрубку по 1 коп. съ каждаго.	—	—	—	—	50	—	50
10	Столовъ въ буфеты окрашенныхъ зеленою краскою, по 20 руб. каждый.	4	—	—	80	—	8	
5	Столиковъ для разносу кушанья, по 10 руб. каждый.	2	—	—	20	—	4	
5	Скамѣекъ окрашенныхъ, по 5 руб. каждая.	5	—	—	25	—	5	

11930

Срокъ вещи въ	Означеніе обмундировки и вещей.	Количество.	Въ нихъ количество матеріаловъ.		Полная за нихъ сумма.		Сумма, слѣдующая къ отпуску ежегодно по прошествіи 1 г.	
					Рубли.	Коп.	Рубли.	Коп.
10	Шкафовъ ясневаго дерева съ замками для посуды, бѣлья и прочаго, по 50 руб. каждый.	6	—	—	300	—	30	—
2	Ведеръ деревянныхъ, съ крышками и желѣзными обручами, окрашенныхъ масляною краскою, по 3 руб. 50 коп. каждое.	8	—	—	28	—	14	—
2	Ведеръ деревянныхъ съ крышками и желѣзными обручами, окрашенныхъ съ наружи масляною краскою, а внутри высмоленныхъ, по 1 руб. 50 коп. каждое.	4	—	—	6	—	3	—
	Итого.	—	—	—	1299	72	216	89
	Въ отдѣленіяхъ простаго состоянія полагается 72 кров. изъ 48-ми для мужеска пола и 24 для женска изъ уважен, что при лицахъ праваго исправленія необходимо сіе для отличія исправляющихся.							
20	Кроватей желѣзныхъ съ деревянными досками окрашенныхъ масляною краскою, по 22 руб. каждая.	72	—	—	1584	—	79	20
2	Тюфяковъ холстинныхъ складныхъ набитыхъ соломою толщиною въ 1 вершокъ, по три на каждаго; на оные холста, полагая по 8 арш. въ каждый, по 14 коп. аршинъ.	216	1728	—	211	92	120	96
	За шитье и набивку соломою по 30 коп. за каждый.	—	—	—	64	80	32	40
2	Чехловъ для подголовниковъ по три, на оные холста, полагая по 2 ар. въ каждый, по 14 коп. аршинъ.	216	432	—	60	48	30	24
	За шитье и набивку соломою по 4 коп. съ каждаго.	—	—	—	8	64	4	32
4	Одѣялъ суконныхъ, на оныя сукна крестьянскаго, полагая по 10 ар. въ каждое, по 30 коп. аршинъ.	72	720	—	216	—	54	—
	За шитье по 15 коп. съ каждаго.	—	—	—	10	80	2	70
2	Чехловъ для застилки постелей по два, на оные холста, полагая 7½ ар. въ кажд., по 14 коп. арш.	144	1080	—	151	20	75	60
	За шитье по 6 коп. съ каждаго.	—	—	—	8	64	8	64
1	Для набивки тюфяковъ и подголовниковъ по три перемѣны, по 25 фун. въ каждую перемѣну, по 50 коп. за пудъ.	—	пуд. 135	—	67	50	67	50
10	Скамѣекъ окрашенныхъ съ ящиками для храненія вещей, по 15 руб. каждая.	6	—	—	90	—	9	—
1	Щетокъ половыхъ, по 2 руб. 50 коп. каждая.	6	—	—	15	—	15	—
1	Щетокъ для сметанія паутины, по 3 руб. каждая.	2	—	—	6	—	6	—
1	Щетокъ ручныхъ для сметанія пыли, по 1 руб. каждая.	6	—	—	6	—	6	—
20	Плевательныхъ ящиковъ чугунныхъ, по 2 руб. 50 к. каждый.	72	—	—	180	—	9	—
	Итого.	—	—	—	2710	98	520	56
	Мебель въ буфеты и столовую простаго состоянія обоего пола.							
10	Столовъ окрашенныхъ зеленою краскою, по 20 руб. каждый.	10	—	—	200	—	20	—
10	Столовъ таковыхъ же въ буфеты, по 10 руб. каждый.	4	—	—	40	—	4	—
20	Шкафовъ ясневаго дерева въ буфеты и столовыя, по 50 руб. каждый.	20	—	—	1000	—	50	—
10	Скамѣекъ большихъ окрашенныхъ, по 8 руб. каждая.	20	—	—	160	—	16	—
	Столовая посуда и прочія принадлежности.							
2	Чашекъ деревянныхъ подъ лакомъ, по 1 руб. каждая.	100	—	—	100	—	50	—
4	Тарелокъ деревянныхъ, по 25 коп. каждая.	700	—	—	175	—	43	75
1	Ложекъ деревянныхъ, по 5 коп. каждая.	1000	—	—	50	—	50	—
5	Солонокъ деревянныхъ съ крышками, по 80 коп. каждая.	50	—	—	40	—	8	—
2	Ножей съ вилками въ буфеты, по 1 руб. 50 коп. пара.	пар. 24	—	—	36	—	18	—
4	Ковшей бѣлаго желѣза, по 3 руб. каждый.	20	—	—	60	—	15	—
4	Ковшиковъ бѣлаго желѣза, по 2 руб. каждый.	20	—	—	40	—	10	—
2	Ведеръ деревянныхъ съ желѣзными обручами съ крышками, окрашенныхъ масляною краскою, по 3 руб. 50 коп. каждое.	10	—	—	35	—	17	50
2	Ведеръ деревянныхъ съ крышками съ желѣзными обручами, окрашенныхъ снаружи масляною краскою, а внутри высмоленныхъ для помоевъ, по 1 руб. 50 коп. каждое.	10	—	—	15	—	7	50
2	Лоханокъ деревянныхъ съ желѣзными обручами, окрашенныхъ масляною краскою для мытья посуды, по 2 р. 50 к. каждая.	10	—	—	25	—	12	50

11939

Срок в годах.	Означение обмундировки и вещей.	Количество.	Въ нихъ количествоматеріаловъ.		Полная за нихъ сумма.		Сумма, слѣдующая къ отпуску ежегодно по прошествіи 1 года.	
					Рубли.	Коп.	Рубли.	Коп.
2	Скатертей, на оныя холста салфеточнаго, полагая въ каждую по 15 ар., по 20 коп. аршинъ.	40	600	—	120	—	60	—
2	Полотенцовъ посудныхъ, на оныя холста, полагая въ каждое по 2 ар., по 14 коп. арш.	100	200	—	28	—	14	—
	И т о г о.	—	—		2124	—	396	25
	На пищу содержащимся въ исправительномъ заведеніи.							
1	Чиновнымъ, обоего пола 38 человѣкамъ, полагая каждому въ день по 30 коп., что и составитъ за 365 дней 109 руб. 50 коп. на одного.	—	—	—	4161	—	4161	—
1	Простаго состоянія обоего пола по обоимъ заведеніямъ 552 человѣкамъ, полагая каждому въ день по 20 коп., что и составитъ за 365 дней 73 рубли на одного.	—	—	—	40296	—	40296	—
	И т о г о.	—	—	—	44457	—	44457	—
	Вообще по заведенію посуда мѣдная.							
10	Котловъ съ крышками для разнаго кушанья, вѣсу въ каждомъ по 20 фун., во всѣхъ 5 п. ф.	10						
10	Котловъ съ крышками, по 10 ф. въ каждомъ. 2—20 —	10						
10	Чайниковъ по 15 ф. кажд. ——30 —	2						
10	Кострюль съ крышками разной величины, вѣсу во всѣхъ. 4— — —	16						
10	Котловъ для кухни разной величины, вѣсу во всѣхъ. 16 — —	10						
2	Самоваровъ для нагрева воды съ кранами, вѣсомъ каждый. 1½ п. 3 —	2						
			пуд.	фун.				
	Всего вѣсомъ, по 50 руб. п.	—	31	10	1562	50	156	25
10	На паровыя къ котламъ трубы примѣрно полагается.	—	—	—	300	—	30	—
10	Подсвѣчниковъ мѣдныхъ для отдѣленій, по 2 руб. каждый.	200	—	—	400	—	40	—
10	Курильницъ мѣдныхъ, по 3 руб. каждая.	50	—	—	150	—	15	—
10	Рукомойниковъ большихъ съ тазами, сдѣланныхъ такъ, чтобы можно разомъ 12 человѣкамъ умываться въ отдѣленіяхъ мужеска пола, вѣсомъ 3 пуда каждый, по 65 руб. пудъ.	3	9	—	585	—	58	50
10	Рукомойниковъ съ тазами, сдѣланныхъ такъ, чтобы 6 человѣкъ могли умываться въ отдѣленіяхъ женска пола, вѣсомъ 1½ пуда каждый, по 65 руб. пудъ.	3	4	20	292	50	29	25
10	Тазовъ мѣдныхъ для бани, по 50 руб. п., 50 п.	40	8	—	400	—	40	—
10	Шаекъ.	40	6	—	300	—	30	—
1	За луженіе и починку разной посуды.	—	—	—	—	—	500	—
	И т о г о.	—	—	—	3990	—	899	—
	По продовольствію кухни.							
	Мѣдная посуда имѣетъ быть употреблена изъ назначенныхъ вообще по заведенію.							
	Деревянная посуда.							
3	Чановъ для воды съ крышками, съ желѣзными обручами, окрашенныхъ, по 12 р. каждый.	4	—	—	48	—	16	—
3	Кадокъ съ крышками, съ желѣзными обручами, окрашенныхъ, по 5 руб. каждая.	6	—	—	30	—	10	—
3	Ушатовъ съ желѣзными обручами, окрашенныхъ, по 3 руб. 75 коп. каждый.	4	—	—	15	—	5	—
3	Ушатовъ тожъ, окрашенныхъ снаружи масляною краскою и внутри высмоленныхъ для помоевъ, по 1 руб. 50 коп. каждый.	2	—	—	3	—	1	—
3	Лоханей деревянныхъ, по 2 руб. 50 коп. каждая.	4	—	—	10	—	3	33⅓
3	Ведеръ деревянныхъ окрашенныхъ, по 1 р. 50 коп. каждое.	4	—	—	6	—	2	—

11930

Срок. в мес.	Означение обмундировки и вещей.	Количество.	Въ нихъ количество матеріаловъ.		Полная за нихъ сумма. Рубли.	Коп.	Сумма, слѣдующая къ отпуску ежегодно по прошествіи 1 года. Рубли.	Коп.
	Разныя вещи.							
10	Столовъ съ ящиками, по 30 р. кажд.	2	—	—	60	—	6	
10	Скамѣекъ окрашенныхъ по 6 р. кажд.	2	—	—	12	—	1	20
20	Шкафовъ сосновыхъ, окрашенныхъ масляною краскою, по 25 руб. каждый.	2	—	—	50	—	2	50
10	Ларей съ замками, по 30 р. каждый.	2	—	—	60	—	6	
10	Ящиковъ для дровъ по 12 р. каждый.	2	—	—	24	—	2	40
2	Ковшей бѣлаго желѣза, по 3 руб. каждый.	4	—	—	12	—	6	
2	Ковшиковъ, 1 р. 50 к.	4	—	—	6	—	3	
2	Противеней желѣзныхъ, по 4 руб. каждый.	2	—	—	8	—	4	
10	Тагановъ, по 3 руб. каждый.	4	—	—	12	—	1	20
2	Сковородъ, по 1 р. 50 коп.	4	—	—	6	—	3	
2	Ухватовъ, по 1 руб. каждый.	2	—	—	2	—	—	40
2	Горшковъ чугунныхъ, по 4 р. 50 коп. каждый.	4	—	—	18	—	3	60
2	Ножей, по 4 руб. каждый.	4	—	—	16	—	8	
2	Сѣчекъ для рубки капусты, по 2 руб. каждая.	6	—	—	12	—	2	40
1	Топоровъ, по 3 руб. каждый.	2	—	—	6	—	6	
5	Кочергъ желѣзныхъ, по 2 руб. 50 коп. каждая.	3	—	—	7	50	1	50
4	Фонарей ручныхъ, по 4 рубли каждый.	2	—	—	8	—	2	
10	Фонарей висячихъ стѣнныхъ, по 15 руб. каждый.	2	—	—	30	—	3	
2	На разную фаянсовую посуду для пробнаго кушанья.	—	—	—	20	—	10	
2	Скатертей, по 4 руб. каждая.	4	—	—	16	—	8	
1	Полотенцовъ посудныхъ, по 2 ар. въ каждое, по 14 коп. арш.	10	20	—	2	80	2	80
2	Щетокъ половыхъ, по 2 руб. 50 коп. каждая.	2	—	—	5	—	2	50
2	Щетокъ для сметанія паутины.	1	—	—	3	—	1	50
2	Щетокъ ручныхъ, по 1 р. каждая.	2	—	—	2	—	1	
	Итого.	—	—	—	510	30	125	33½
	Въ пекарнѣ посуда и прочія вещи.							
3	Чановъ окрашенныхъ, по 12 руб. каждый.	6	—	—	72	—	24	
3	Ушатовъ окрашенныхъ, по 3 р. 75 коп. каждый.	4	—	—	15	—	5	
3	Ушатовъ для помоевъ, по 1 руб. 50 коп. каждый.	2	—	—	3	—	1	
3	Ведеръ окрашенныхъ, по 2 руб. каждое.	3	—	—	6	—	2	
3	Лаханокъ окрашенныхъ, по 2 руб. каждая.	3	—	—	6	—	2	
3	Деревянныхъ чашъ хлѣбныхъ, по 1 руб. каждая.	30	—	—	30	—	10	
10	Ларь сосноваго дерева окрашенный масляною краскою съ замкомъ.	1	—	—	30	—	10	
10	Ящикъ съ крышкою, окрашенный масляною краскою.	1	—	—	30	—	3	
10	Шкафовъ сосноваго дерева, окрашенныхъ, по 25 р. каждый.	2	—	—	50	—	2	50
10	Скамѣекъ сосноваго дерева, окрашенныхъ, по 3 р. каждая.	2	—	—	6	—	—	60
10	Ящиковъ для дровъ.	1	—	—	12	—	1	20
2	На холстѣ и деревян. лопаты.	—	—	—	40	—	20	
2	Ситъ проволочныхъ, по 6 руб. каждое.	3	—	—	18	—	9	
1	Рештъ лычныхъ, по 80 коп. каждое.	6	—	—	4	80	4	80
2	Ситъ волосяныхъ, по 2 р. 50 коп. каждое.	8	—	—	20	—	10	
2	Подсвѣчниковъ мѣдныхъ, по 2 руб. каждый.	3	—	—	6	—	3	
1	Щипцовъ для сниманія со свѣчь, по 1 руб. каждые.	2	—	—	2	—	2	
5	Кочерегъ желѣзныхъ, по 2 р. 50 коп. каждое.	4	—	—	10	—	2	
1	Топоровъ, по 3 руб. каждый.	2	—	—	6	—	6	
10	Вѣски съ гирями.	—	—	—	40	—	4	
2	Щетокъ ручныхъ, по 1 р. каждая.	2	—	—	2	—	1	
	Итого.	—	—	—	480	80	116	10
	Квасоварня. Посуда чугунная, деревянная и прочія вещи.							
5	Горшковъ чугун., по 4 р. каждый.	12	—	—	48	—	9	60
5	Чановъ для дѣланія квасу окрашенныхъ, по 25 р. каждый.	5	—	—	125	—	25	
4	Кадокъ съ крышками, по 20 р. каждая.	4	—	—	80	—	20	
5	Боченковъ для квасу окрашенныхъ, по 10 р. кажд., въ 10 ведр.	20	—	—	200	—	40	
10	Столъ окрашенный съ ящик.	1	—	—	—	—	20	

11930

Сроки.	Означеніе обмундировки и вещей.	Количество.	Въ нихъ количество матеріаловъ.		Полная за нихъ сумма.		Сумма сальдующая къ отпуску ежегодно по прошествіи 1 год.	
					Рубли.	Коп.	Рубли.	Коп.
10	Ларей сосноваго дерева окрашенныхъ съ замками по 30 руб. каждый.	3	—	—	90	—	9	
10	Скамѣекъ окрашенныхъ по 3 руб. каждая.	5	—	—	15	—	1	50
3	Ушатовъ окрашенныхъ по 3 руб. 75 коп. каждый.	4	—	—	15	—	5	
3	Ведеръ окрашенныхъ по 2 руб. каждое.	6	—	—	12	—	4	
3	Ушатовъ для помоевъ по 1 руб. 50 коп. каждый.	2	—	—	3	—	1	
2	Водоносовъ по 2 р. 50 к. каждый.	4	—	—	10	—	5	
5	Ухватовъ по 1 р. каждый.	6	—	—	6	—	1	20
5	Кочерегъ желѣзныхъ по 2 руб. 50 к. каждый.	1	—	—	2	50	—	50
1	Топоровъ.	1	—	—	3	—	3	
2	Ковшей бѣлаго желѣза по 3 руб. каждый.	4	—	—	12	—	6	
2	Кружекъ бѣлаго желѣза по 1 руб. 50 коп. каждая.	5	—	—	7	50	3	75
2	Воронокъ бѣлаго желѣза по 1 руб. каждая.	3	—	—	3	—	1	50
2	Подсвѣчниковъ мѣдныхъ по 2 руб. каждый.	3	—	—	6	—	3	
1	Щипцовъ для сниманія со свѣчь, по 1 руб. каждые.	2	—	—	2	—	2	
4	Фонарей ручныхъ.	1	—	—	4	—	1	
2	Щетокъ ручныхъ по 1 руб. каждая.	2	—	—	2	—	1	
2	На холстъ для покрытія чановъ съ квасомъ.	—	—	—	20	—	10	
	Итого.	—	—	—	666	—	173	5
	Въ прачешной.							
3	Лоханей дубовыхъ, съ желѣзными обручами окрашенныхъ по 12 руб. каждая.	15	—	—	180	—	60	
3	Чановъ большихъ окрашенныхъ по 20 руб. каждый.	3	—	—	60	—	20	
3	Лоханокъ окрашенныхъ по 3 руб. каждая.	4	—	—	12	—	4	
3	Лоханокъ окрашенныхъ по 1 руб. 50 коп. каждая.	6	—	—	9	—	3	
3	Шаекъ окрашенныхъ по 1 руб. 50 коп. каждая.	20	—	—	30	—	10	
10	Утюговъ съ плитками № 1 по 7 руб. 50 коп. каждый.	4	—	—	30	—	3	
3	Ушатовъ окрашенныхъ по 3 руб. 75 коп. каждый.	4	—	—	15	—	5	
3	Ушатовъ для помоевъ по 1 руб. 50 коп. каждый.	4	—	—	6	—	2	
3	Ведеръ окрашенныхъ по 2 руб. каждое.	6	—	—	12	—	4	
20	Шкафовъ сосноваго дерева окрашенныхъ по 25 руб. каждый.	4	—	—	100	—	5	
10	Столовъ окрашенныхъ съ ящиками по 20 руб. каждый.	2	—	—	40	—	4	
5	Табуретовъ окрашенныхъ по 2 руб. каждый.	6	—	—	12	—	2	40
10	Катокъ съ приборомъ.	1	—	—	40	—	4	
2	Вальковъ по 50 коп. каждый.	20	—	—	10	—	5	
1	Топоровъ по 3 руб. каждый.	1	—	—	3	—	3	
2	Ковшей бѣлаго желѣза по 3 руб. каждый.	4	—	—	12	—	6	
2	Подсвѣчниковъ мѣдныхъ по 2 руб. каждый.	3	—	—	6	—	3	
1	Щипцовъ для съемки со свѣчь по 1 руб. каждый.	2	—	—	2	—	2	
4	Фонарей ручныхъ.	1	—	—	4	—	1	
10	Ящикъ для дровъ.	1	—	—	12	—	1	20
2	Щетокъ половыхъ по 2 руб. 50 коп. каждая.	2	—	—	5	—	2	50
2	Щетокъ ручныхъ по 1 руб. каждая.	2	—	—	2	—	1	
	Итого.	—	—	—	602	—	151	10
	Водогрѣйня.							
2	Ковшей бѣлаго желѣза по 3 руб. каждый.	2	—	—	6	—	3	
5	Кочерегъ желѣзныхъ.	1	—	—	2	50	—	50
1	Топоровъ.	1	—	—	3	—	3	
10	Фонарь стѣнной.	1	—	—	15	—	1	50
10	Ящикъ для дровъ.	1	—	—	12	—	1	20
2	Кадка съ крышкою для сухарной воды.	1	—	—	12	—	6	
2	Щетокъ ручныхъ.	1	—	—	1	—	—	50
	Итого.	—	—	—	51	50	15	70

11930

Срок.	Означеніе обмундировки и вещей.	Количество.	Въ нихъ количество матеріаловъ.		Полная за нихъ сумма.		Сумма, слѣдующая къ отпус. ежег. по прош. 1 г.	
					Рубли.	Коп.	Рубли.	Коп.
	Вообще по завѣденію разныя вещи.							
	Св. образовъ { большихъ въ кіотахъ краснаго дерева.	73	—	—	1460			
	Св. образовъ { малыхъ.	60	—	—	300			
	Къ онымъ лампадокъ по 4 руб. каждая.	73	—	—	292			
5	Книги Священнаго Писанія для чтенія содержащимся на.	—	—	—	150	—	30	
20	Часовъ стѣнныхъ въ разныхъ отдѣленіяхъ по 80 руб. каждые.	6	—	—	480	—	24	
5	Термометровъ по 10 руб. каждый.	8	—	—	80	—	16	
4	Ковшей бѣлаго желѣза по 3 руб. каждый.	10	—	—	30	—	7	50
4	Ковшиковъ бѣлаго желѣза по 1 руб. 50 коп. каждый.	20	—	—	30	—	7	50
2	Ножей по 5 руб. каждый.	15	—	—	75	—	37	50
2	Топоровъ по 4 руб. каждый.	10	—	—	40	—	20	
4	Водоносовъ по 3 руб. каждый.	10	—	—	30	—	7	50
2	Матъ пеньковыхъ по 4 руб. каждый.	60	—	—	240	—	120	
5	Вилъ желѣзныхъ по 2 руб. 50 коп. каждая.	4	—	—	10	—	2	
20	Крюковъ желѣзныхъ для привязыванія веревокъ на сушилахъ по 50 коп. каждый.	100	—	—	50	—	2	50
20	Вѣсы большіе съ приборомъ кромѣ гирь.	1	—	—	220	—	11	
20	Тожъ.	1	—	—	75	—	3	75
20	Тожъ.	1	—	—	20	—	1	
10	Гирь чугунныхъ разнаго вѣса 15 штукъ по 5 р. 75 к. пудъ.	15	пуд. 15	—	86	25	8	62½
10	Гирь разбитыхъ пудовиковъ на 10 пудъ по 8 руб. 50 коп.	—	пуд. 10	—	85	—	8	50
10	Урыльниковъ оловянныхъ вѣсомъ каждый 4 фунта по 52 руб. пудъ.	38	пуд. 3	фун. 32	197	60	19	76
10	Ухватовъ по 1 руб. каждый.	10	—	—	10	—	1	
10	Кочергъ желѣзныхъ по 2 руб. 50 коп. каждая.	30	—	—	75	—	7	50
2	Фонарей ручныхъ по 4 руб. каждый.	20	—	—	80	—	40	
10	Фонарей надворныхъ по 20 руб. каждый.	12	—	—	240	—	24	
20	Фонарей висячихъ мѣдныхъ для освѣщенія коридоровъ, по 30 руб. каждый.	20	—	—	600	—	30	
10	Фонарей стѣнныхъ по 5 руб. каждый.	24	—	—	120	—	12	
20	Колоколовъ для церкви вѣсу во всѣхъ 18 пудъ по 49 руб. пудъ.	—	пуд. 18	—	882	—	44	10
20	Колоколовъ вѣсомъ каждый 3 пуда по 49 руб. пудъ.	2	пуд. 6	—	294	—	14	70
20	Колоколъ часовой по 49 руб. пудъ.	1	пуд. 1	—	49	—	2	45
10	Колокольчикъ съ пружиною и проволокою въ швейцарскую.	1	—	—	40	—	4	
5	Воронокъ бѣлаго желѣза по 2 руб. 50 коп. каждая.	4	—	—	10	—	2	
4	Совковъ бѣлой жести по 1 руб. 50 коп. каждый.	6	—	—	9	—	2	25
10	Чернильцъ съ песочницами оловянныхъ по 5 руб. каждая.	20	—	—	100	—	10	
10	Подсвѣчниковъ желѣзныхъ для ночныхъ свѣчъ по 3 р. каждый.	20	—	—	60	—	6	
4	Корзинъ коренчатыхъ съ крышками по 5 руб. каждая.	30	—	—	150	—	37	50
2	Лопатъ желѣзныхъ по 1 руб. 25 коп. каждая.	40	—	—	50	—	25	
1	Лопатъ деревянныхъ по 40 коп. каждая.	50	—	—	20	—	20	
5	Четвериковъ желѣзныхъ печатныхъ по 3 руб. каждый.	4	—	—	12	—	2	40
5	Получетвериковъ желѣзныхъ по 2 руб. каждый.	4	—	—	8	—	1	60
5	Гарнцовъ желѣзныхъ по 1 руб. 25 коп. каждый.	4	—	—	5	—	1	
20	Аршиновъ желѣзныхъ по 4 руб. каждый.	2	—	—	8	—	—	40
10	Утюговъ глухихъ № 1 по 5 руб. каждый.	4	—	—	20	—	2	
2	Ножницъ для кройки одежды по 5 руб. каждые.	6	—	—	30	—	15	
2	Ножницъ для стрижки волосъ, по 2 руб. 50 коп. каждые.	12	—	—	30	—	15	
2	Гребней роговыхъ, по 30 коп. каждый.	200	—	—	60	—	30	
2	Щипцовъ для сниманія со свѣчъ по 1 руб. 20 коп. каждые.	100	—	—	120	—	60	
5	Ломовъ желѣзныхъ, по 4 руб. каждый.	12	—	—	48	—	9	60
5	Пешней съ деревянными ручками, по 3 руб. 75 коп. каждая.	12	—	—	45	—	9	
2	Скрепковъ желѣзныхъ, по 3 руб. каждый.	10	—	—	30	—	15	
5	Замковъ висячихъ, по 3 руб. каждый.	20	—	—	60	—	12	
5	Ступъ для толченія семянъ, по 6 руб. 50 коп. каждая.	2	—	—	13	—	2	60

11930

Сроки.	Означение обмундировки и вещей.	Количество.	Въ нихъ количество матеріаловъ.		Полная за нихъ сумма.		Сумма, слѣдующая къ отпус. ежег. по прош. 1 г.	
					Рубли.	Коп.	Рубли	Коп.
4	Лѣстницъ фонарныхъ, по 5 руб. каждая.	8	—	—	40	—	10	
4	Лѣстницъ складныхъ длиною въ 5 ар., по 10 руб. каждая.	8	—	—	80	—	20	
4	Лѣстницъ длиною въ 3 арш., по 4 руб. каждая.	8	—	—	32	—	8	
10	Щетокъ, по 1 руб. 50 коп. каждые.	4	—	—	6	—	—	60
4	Щетокъ ножныхъ съ желѣзными скрепками, по 5 руб. каждые.	12	—	—	60	—	15	
1	Наперстковъ, по 10 коп. каждый.	100	—	—	10	—	10	
1	Иголъ на.	—	—	—	25	—	25	
4	Вилокъ большихъ, по 2 руб. 50 коп. каждая.	4	—	—	10	—	2	50
2	Клеймъ для клейменія сѣдла.	1	—	—	20	—	10	
5	Бочекъ окрашенныхъ съ желѣзными обручами для возки воды, по 25 руб. каждая.	3	—	—	75	—	15	
10	Ящиковъ для дровъ по заведенію, по 12 руб. каждый.	10	—	—	120	—	12	
3	Кадокъ окрашенныхъ съ крышками, по 6 руб. каждая.	6	—	—	36	—	12	
3	Ушатовъ окрашенныхъ, по 3 руб. 75 коп. каждый.	10	—	—	37	50	12	50
3	Ведеръ окрашенныхъ, по 2 руб. каждое.	12	—	—	24	—	8	
3	Лоханокъ половыхъ окрашенныхъ, по 2 руб. каждая.	24	—	—	48	—	16	
1	На щетки половыя, для сметанія паутины и ручныя.	—	—	—	100	—	100	
	Итого.	—	—	—	7952	35	1061	83½
	Инструментовъ для работъ.							
5	Пилъ дровяныхъ, по 20 руб. каждая.	20	—	—	400	—	80	
5	Пилъ обыкновенныхъ, по 3 руб. 50 коп. каждая.	4	—	—	14	—	2	80
5	Струговъ, по 5 руб. каждый.	6	—	—	30	—	6	
5	Буравовъ большихъ, по 2 руб. каждый.	5	—	—	10	—	2	
5	— — — малыхъ, по 80 коп.	5	—	—	4	—	—	80
5	Стамесокъ, по 1 руб. 50 коп. каждая.	2	—	—	3	—	—	60
5	Рѣзакъ.	1	—	—	1	—	—	20
5	Подшиляковъ, по 1 руб. каждый.	10	—	—	10	—	2	
5	Рубашковъ, по 3 руб. каждый.	4	—	—	12	—	2	40
5	Зензюбелей, по 2 руб. каждый.	2	—	—	4	—	—	80
5	Скобелей, по 1 руб. каждый.	2	—	—	2	—	—	40
5	Циркулей, по 1 руб. каждый.	2	—	—	2	—	—	40
5	Галтейка или подорожникъ.	1	—	—	1	50	—	30
5	Шерхебелей, по 1 руб. 50 коп. каждый.	2	—	—	3	—	—	60
5	Шпунтъ.	1	—	—	4	—	—	80
5	Фугановъ по 4 руб. каждый.	2	—	—	8	—	1	60
5	Долотъ плотничныхъ и столярныхъ, по 1 руб. каждое.	12	—	—	12	—	2	40
5	Молотковъ разной величины на.	—	—	—	10	—	2	
1	Шнуру по 5 коп. аршинъ.	—	10 ар.	—	—	50	—	50
2	Топоровъ, по 4 руб. каждый.	3	—	—	12	—	6	
2	Топоръ столярный.	1	—	—	2	—	1	
2	Калѣвка.	1	—	—	1	20	—	60
2	Штабъ.	1	—	—	1	—	—	50
10	Верстаковъ, по 45 руб. каждый.	2	—	—	90	—	9	
10	Тиски желѣзные.	1	—	—	30	—	3	
5	Точило.	1	—	—	60	—	12	
20	Станокъ токарный съ инструментами.	1	—	—	450	—	22	50
20	Терпуговъ, по 5 руб. каждый.	30	—	—	150	—	7	50
10	Кулаковъ, по 3 руб. каждый.	10	—	—	30	—	3	
5	Клещей разной величины на.	—	—	—	15	—	3	
2	Чулочныхъ иголъ.	200	—	—	12	—	6	
2	Сапожнаго инструменту съ принадлежностями.	—	—	—	25	—	12	50
	Итого.	—	—	—	1409	20	193	20
	На устроеніе Конторы.							
10	Столовъ писевыхъ длиною въ 3 аршина, обтянутыхъ по срединѣ кожею, съ ящиками и замками, по 40 руб. каждый.	3	—	—	120	—	12	

11930

Срок в л.	Означеніе обмундировки и вещей.	Количество.	Въ нихъ количество матеріаловъ.		Полная за нихъ сумма.		Сумма, слѣдующая къ отпуску сверх. по прош. 1 г.	
					Рубли.	Коп.	Рубли.	Коп.
5	Креселъ ясневаго дерева, по 10 руб. каждый.	3	—	—	30	—	6	
2	Стульевъ тожъ по 5 руб. каждый.	12	—	—	60	—	30	
5	Сукна темнозеленаго на столъ 3½ арш., по 10 руб. аршинъ.	—	3 арш.	8 в.	35	—	7	
20	Шкафовъ ясневаго дерева съ замками по 50 руб. каждый.	4	—	—	200	—	10	
20	Щетовъ краснаго дерева, по 10 руб. каждые.	4	—	—	40	—	2	
2	Ножницъ, по 5 руб. каждые.	2	—	—	10	—	5	
2	Ножей перочинныхъ, по 4 руб. каждый.	3	—	—	12	—	6	
1	Линеекъ краснаго дерева, по 1 руб. каждая.	4	—	—	4	—	4	
5	Чернилицъ съ песочницами стеклянныхъ съ поддонниками, по 5 руб. каждая.	4	—	—	20	—	4	
20	Часы стѣнные.	1	—	—	100	—	5	
10	Печать для Конторы.	1	—	—	10	—	1	
10	Подсвѣчниковъ мѣдныхъ, по 4 руб. каждый.	6	—	—	24	—	2	40
5	Подсвѣчниковъ ночныхъ.	1	—	—	3	—	—	60
2	Щипцовъ для съемки со свѣчь, по 2 руб. каждые.	5	—	—	10	—	5	
20	Кочерга желѣзная.	1	—	—	3	—	—	15
1	Щетокъ половыхъ, по 2 руб. 50 коп. каждая.	2	—	—	5	—	5	
1	Щетка для сметанія паутины.	1	—	—	3	—	3	
1	Щетка ручная.	1	—	—	1	—	1	
10	Плевальныхъ ящиковъ чугунныхъ, по 2 руб. 50 коп. каждый.	6	—	—	15	—	1	50
5	Курильница мѣдная.	1	—	—	3	—	—	60
10	Курильница желѣзная.	1	—	—	7	—	—	70
10	Корзинъ подъ столы для бумаги, по 3 руб. каждая.	6	—	—	18	—	1	80
20	Шкафъ для сторожей.	1	—	—	25	—	1	25
10	Ящикъ для дровъ.	1	—	—	12	—	1	20
10	Зеркало.	1	—	—	60	—	6	
10	Ширмы ясневаго дерева 12 полотнищъ.	1	—	—	70	—	7	
5	Для шторъ къ окошкамъ.	—	—	—	60	—	12	
20	Зерцало.	—	—	—	60	—	3	
20	Для портрета Государя Императора съ рамою.	—	—	—	300	—	15	
	Итого.	—	—	—	1320	—	159	20
	На сады, дворы и конюшни.							
1	Содержаніе садовъ, включая и наемъ садовника.	—	—	—	500	—	500	
1	Конюшни, наемъ кучера съ пищею и одеждою.	—	—	—	400	—	400	
6	Лошадей по 300 р. каждая.	3	—	—	900	—	150	
10	Дрожки.	1	—	—	500	—	50	
5	Роспусковъ по 175 руб. каждые.	2	—	—	350	—	70	
2	Пошевни.	1	—	—	75	—	37	50
5	Телѣжекъ на 2 колесахъ на желѣзной оси для своза сора по 75 руб. каждая.	2	—	—	150	—	30	
2	Дровней окованныхъ желѣзомъ по 50 руб. каждые.	2	—	—	100	—	50	
2	На хомуты и прочія принадлежности.	—	—	—	200	—	100	
1	Фуража для 3 хъ лошадей.	—	—	—	1282	50	1282	50
1	За ковку лошадей.	—	—	—	150	—	150	
2	Тулуповъ для часовыхъ крытыхъ сукномъ по 40 р. каждый.	3	—	—	120	—	60	
1	Ковегъ для часовыхъ по 3 р. пара.	3 п.	—	—	9	—	9	
1	Рукавицъ кожаныхъ съ варигами, по 1. р. 20 коп. пара.	3 п.	—	—	3	60	3	60
1	На метлы и веники.	—	—	—	200	—	200	
2	На веревки для вѣшанія бѣлья на сумму.	—	—	—	60	—	30	
	Итого.	—	—	—	5000	10	3122	60
	Для больныхъ при исправительномъ заведеніи на 38 кроватей, чиновныхъ мужеска пола 4-хъ, женска 4-хъ, и простаго состоянія мужеска пола 20 и женска 10.							
	Одежда, бѣлье и обувь.							
1	Рубахъ по три, на оныя холста полагая 8 арш. въ каждую, по 25 коп. аршинъ.	114	912	—	228	—	228	
	За шитье и нитки по 25 коп.	—	—	—	28	50	28	50
2	Рубахъ съ длинными рукавами, на оныя полотна фламскаго полагая 8 ар. въ каждую по 75 коп. аршинъ.	10	80	—	60	—	30	

11950

Сроки.	Означение обмундировки и вещей.	Количество.	Въ нихъ количество матеріаловъ.		Полная за нихъ сумма.		Сумма, слѣдующая къ отпус. ежег. по прош. 1 г.	
					Рубли.	Коп.	Рубли.	Коп.
	За шитье по 25 к. съ каждой.	—	—	—	2	50	1	25
1	Портовъ по трое, на оные холста полагая 5½ арш. въ каждые, по 20 коп. аршинъ.	72	396	—	79	20	79	20
	За шитье по 10 к. съ кажд.	—	—	—	7	20	7	20
1	Колпаковъ по три, на оные полотна фламскаго полагая 5 верш. въ каждый по 75 к. арш.	72	22	8	16	87½	16	87½
	За шитье по 3 коп. съ каждаго.	—	—	—	2	16	2	16
1	Чепчиковъ по три, на оные холста широкаго 12 вершковъ въ каждый по 70 коп. аршинъ.	42	31	8	22	5	22	5
	За шитье по 6 к. съ каждаго.	—	—	—	2	52	2	52
1	Косынокъ на шею по три, на овыя холста широкаго полагая 10 верш. въ каждую по 70 коп. аршинъ.	42	26	4	18	37½	18	37½
	За обрубку по 2 к. съ каждой.	—	—	—	—	84	—	84
1	Галстуковъ по три, на оные миткалю полагая 10 вершковъ въ каждый по 60 к. аршинъ.	72	45	—	27	—	27	
	За обрубку по 2 к. съ каждаго.	—	—	—	1	44	1	44
2	Полотенцовъ личныхъ по два, на оныя холста полагая 2 ар. въ каждый по 25 к. аршинъ.	76	152	—	38	—	19	
	За обрубку по 2 коп. съ каждаго.	—	—	—	1	52	—	76
2	Фуфаекъ по три, на оные полотна фламскаго полагая 2¼ аршина въ каждую по 75 к. аршинъ.	114	256	8	192	37½	96	18¾
	За шитье по 15 к. съ каждой.	—	—	—	17	10	8	55
1	Платковъ носовыхъ по два, по 50 к. каждый.	76	—	—	38	—	38	
	За обрубку по 2 к. съ каждаго.	—	—	—	1	52	1	52
2	Юбокъ по три, на оныя полотна фламскаго полагая 2¾ арш. въ каждую по 75 к. арш.	42	115	8	86	62½	43	31¼
	За шитье по 12 к. съ каждой.	—	—	—	5	4	2	52
1	Чулокъ по 3 пары, на оные холста полагая 2½ арш. въ пару по 20 к. аршинъ.	114	285	—	57	—	57	
	За шитье по 10 к. съ пары.	—	—	—	11	40	11	40
1	Туфель съ задниками по 1 руб. 50 к. пара.	50	—	—	75	—	75	
2	Халатовъ лѣтнихъ по два, на оные тику полагая 8 ар. въ каждый по 60 к. аршинъ.	76	608	—	364	80	182	40
	За шитье по 50 к. съ кажд.	—	—	—	38	—	19	
3	Халатовъ зимнихъ по два, на оные сукна верблюжьяго по 4½ арш. въ кажд. по 3 р. арш.	76	342	—	1026	—	342	
	За шитье по 50 к. съ кажд.	—	—	—	38	—	12	66½
5	Шубъ крытыхъ затрапезой по 25 руб. каждая.	4	—	—	100	—	20	
4	Шапокъ теплыхъ по 2 р. 50 к.	4	—	—	10	—	2	50
4	Сапоговъ теплыхъ по 5 руб.	4	—	—	20	—	5	
	Итого.	—	—	—	2617	4	1102	22½
	Кровати, постели съ прочими къ нимъ принадлежностями.							
20	Кроватей желѣзныхъ съ деревянными досками и окрашенныхъ масляною краскою по 22 руб. каждая.	38	—	—	836	—	41	80
10	Досокъ подписныхъ желѣзныхъ у кроватей по 3 руб. кажд.	38	—	—	114	—	11	40
10	Нумеровъ къ кроватямъ желѣзныхъ по 80 к. каждый.	38	—	—	30	40	3	4
2	Соломенниковъ по два, на оные холста полагая 13 арш. въ каждый по 14 к. аршинъ.	76	988	—	138	32	69	16
	За шитье и набивку соломою по 50 к. съ каждаго.	—	—	—	38	—	19	
1	Соломы въ каждый полагая 30 фунтовъ на двѣ перемѣны, по 50 к. пудъ.	—	пуд. 114	—	57	—	57	
6	Тюфяковъ по два, тику полагая 7½ арш. въ каждый по 75 коп. аршинъ.	76	570	—	427	50	71	25
	За шитье и набивку волосомъ по 75 коп. съ каждаго.	—	—	—	57	—	9	50
20	Волосу въ 76 тюфяковъ по 30 фун. въ каждый по 20 р. пудъ.	—	57 п	—	1140	—	57	
2	Простынь постельныхъ по три, на оныя полотна фламскаго полагая 4½ аршина въ каждую по 75 коп. аршинъ.	114	513	—	384	75	192	37½
	За шитье по 10 коп. съ каждой.	—	—	—	11	40	5	70
5	Чехловъ къ подушкамъ, на оныя полагая тику въ два чехла 2¾ арш., по 75 коп. арш.	76	104	8	78	37½	15	67½

11930

Сроки.	Означеніе обмундировки и вещей.	Количество.	Въ нихъ количество матеріаловъ.		Полная за нихъ сумма.		Сумма, слѣдующая къ отпус. ежег. по прош. 1 г.	
					Рубли.	Коп.	Рубли.	Коп.
	За шитье и набивку волосомъ, по 15 коп. съ каждаго.	—	—	—	11	40	2	28
20	Волосу въ двѣ подушки 10 фун., по 20 руб. пудъ.	—	9	—	180	—	9	
4	Наволочекъ къ двумъ подушкамъ по три перемѣны, на оныя полотна фламскаго полагая въ двѣ наволочки 2¼ арш. по 75 коп. аршинъ.	228	256	8	192	37½	48	9½
	За шитье по 5 коп. съ каждой.	—	—	—	11	40	2	85
4	Чехловъ къ кроватямъ по три, на оныя полотна фламскаго полагая 2¼ арш. въ пару, по 75 коп. арш.	114	128	4	96	18¾	24	4½
	За шитье по 12 коп. съ пары.	—	—	—	6	84	1	71
6	Одѣялъ лѣтнихъ по три, на оныя канифасу полагая 6 арш. въ каждое по 1 руб. арш.	114	684	—	684	—	114	
	За шитье по 15 коп. съ каждой.	—	—	—	17	10	2	85
5	Одѣялъ байковыхъ бѣлыхъ по два, по 15 руб. каждое.	76	—	—	1140	—	228	
2	Простынь подъ одѣялы по три, на оныя полотна фламскаго полагая 4 арш. 14 верш. въ каждую, по 75 коп. аршинъ.	114	555	12	416	81¼	208	40½
	За шитье по 10 коп. съ каждаго.	—	—	—	11	40	5	70
	У кроватей.							
10	Столиковъ ясневаго дерева, по 10 руб. каждый.	38	—	—	380	—	38	
2	Кружковъ липовыхъ на столики по 15 коп. каждый.	50	—	—	7	50	3	75
10	Скамѣекъ ясневаго дерева, по 5 руб. каждая.	38	—	—	190	—	19	
10	Плевальныхъ ящиковъ чугунныхъ, по 2 руб. 50 коп. кажд.	38	—	—	95	—	9	50
5	Колокольчиковъ на столы для трудно-больныхъ, по 2 руб. 50 коп.	4	—	—	10	—	2	
	П того.	—	—	—	6762	67	1272	8½
	Пробовольствіе больныхъ.							
1	На пищу къ положеннымъ, чиновнымъ по 30 коп. и простаго состоянія по 20 коп. въ день; то при болѣзни для улучшенія пищи полагая еще въ добавокъ, по 10 коп. на 38 человѣкъ, что и составитъ въ годъ или на 365 дней на одного 36 руб. 50 коп., всѣмъ.	—	—	—	1387	—	1387	
	Заготовленіе пищи и питья, равно и стирка бѣлья, въ общей въ заведеніи кухнѣ, пекарнѣ, квасоварнѣ, водогрѣйнѣ и прачешной будетъ производимо:							
	Въ палатахъ столовая посуда, бѣлье и прочія принадлежности.							
	Посуда оловянная.							
10	Мисокъ вѣсомъ каждая. . . . . 2 фун. 2 пуд. 20 фун.	50						
—	Тарелокъ глуб. вѣсомъ каждая . . . 1½ — 1 — 35 —	50						
—	— — мелкихъ вѣсомъ каждая . . 1¼ — 1 — 22½ —	50						
—	Ложекъ вѣсомъ каждая . . . . . ¼ ф. — п. 12½ —	50						
—	Солонокъ вѣсомъ каждая. . . . . ½ — — — 25 —	50						
—	Кружекъ вѣсомъ каждая. . . . . 2½ — 3 — 5 —	50						
			пуд.					
	По 52 руб. пудъ.	—	10	—	520	—	52	
4	Ложекъ разливательныхъ, по 3 руб. каждая.	6	—	—	18	—	4	50
4	Чайниковъ оловянныхъ, по 5 руб. каждый.	10	—	—	50	—	12	50
1	Кружекъ фаянсовыхъ, по 80 коп. кажд.	20	—	—	16	—	16	
2	Ножей столовыхъ съ вилками, по 18 руб. дюжина.	12 п.	—	—	18	—	9	
	Столовое бѣлье.							
2	Салфетокъ, на оныя салфеточнаго холста полагая въ каждую 1 арш., по 1 руб. аршинъ.	80	80	—	80	—	40	

11930

Срокъ.	Означеніе обмундировки и вещей.	Количество.	Въ нихъ количество матеріаловъ.		Полная за нихъ сумма.		Сумма, слѣдующая къ отпус. ежег. по прош. 1 г.	
					Рубл.	Коп.	Рубл.	Коп.
	За обрубку по 1 коп. съ каждой.	—	—	—	—	80	—	40
1	Полотенцовъ посудныхъ, на оные холста полагая 2 арш. въ каждое по 14 коп. арш.	30	60	—	8	40	8	40
	За обрубку по 1 коп. съ каждой.	—	—	—	—	30	—	30
	Разныя палатныя вещи.							
10	Рукомойниковъ съ тазами, по 50 руб. каждый.	4	—	—	200	—	20	
10	Тумбъ подъ рукомойники окрашенныхъ, по 10 рублей каждый.	4	—	—	40	—	4	
10	Ведеръ мѣдныхъ вѣсомъ по 10 фун., по 1 рублю 25 копѣекъ фунтъ.	2	20	—	25	—	2	50
10	Ваннъ мѣдныхъ вѣсомъ каждая 2¼ пуда по 50 руб. пудъ.	2	5	—	250	—	25	
10	Кранъ къ ваннамъ, по 20 руб. каждый.	2	—	—	40	—	4	
10	Ваннъ мѣдныхъ ножныхъ вѣсу по 18 фун., по 1 руб. 25 коп. фунтъ.	2	36	—	45	—	4	50
10	Чайникъ мѣдный, по 1 руб. 50 коп. фунтъ.	1	15	—	22	50	2	25
10	Кувшинъ для молока вѣсу 6 фун., по 1 руб. 25 коп. фунтъ.	1	6	—	7	50	—	75
2	Ножницъ для стрижки волосъ больнымъ, по 3 рубля каждыя.	2	—	—	6	—	3	
4	Щетокъ для чесанія волосъ больнымъ, по 1 руб. 50 копѣекъ кажд.	20	—	—	30	—	7	50
1	Гребней роговыхъ, по 40 коп. каждый.	20	—	—	8	—	8	
2	Корзинъ для корпій, по 50 коп.	5	—	—	2	50	1	25
10	Тазовъ круглыхъ мѣдныхъ по 10 фун. кажд. по 1 руб. 25 коп. фунтъ.	5	1	10	62	50	6	25
4	Кострюль мѣдныхъ для припарокъ каждая 5 фун. по 1 руб. 25 коп. фунтъ.	2	—	10	12	50	3	12½
2	Котелъ чугунный для припарокъ.	1	—	—	10	—	2	50
1	Досокъ для намазыванія пластыря, по 1 руб. каждая.	2	—	—	2	—	2	
1	Клѣнокъ двусторонныхъ для трудно-больныхъ, по 2 руб. 40 к. каждая.	—	30	—	72	—	72	
1	Кожъ для подстилки подъ трудно-больныхъ, по 6 рублей каждая.	2	—	—	12	—	12	
10	Креселъ для трудно-больныхъ ясневаго дерева съ откидными спинками и подножіями.	1	—	—	30	—	3	
4	Урыльниковъ оловянныхъ, по 5 руб. каждый.	6	—	—	30	—	7	50
5	Ширмъ сосноваго дерева окрашенныхъ, по 30 рублей каждыя.	4	—	—	120	—	24	
10	Шкафовъ ясневаго дерева фельдшерскихъ по 40 рублей каждый.	2	—	—	80	—	8	
10	Шкафовъ ясневаго дерева фельдшерскихъ для поклажи разныхъ вещей по 50 р. каждый.	4	—	—	200	—	20	
3	Для шторъ изъ фламскаго полотна со всѣмъ приборомъ и работою полагается.	—	—	—	150	—	50	
3	Полотенцовъ для вытиранія стеколъ холста въ каждое 2½ арш. по 20 к. аршинъ.	30	75	—	15	—	5	
2	Холста для половъ въ 2 полотнища по 20 к. аршинъ.	—	400	—	80	—	40	
	За сшивку онаго.	—	—	—	4	—	2	
2	Половыхъ ковровъ покрочочныхъ по 1 руб. аршинъ.	—	200	—	200	—	100	
10	Хирургическихъ инструментовъ.	—	—	—	800	—	80	
1	На разныя непредвидимыя потребности.	—	—	—	200	—	200	
	Примѣчаніе. Прочія вещи: посуда мѣдная для приготовленія кушанья, ушаты, ведры, поденчники, свѣчи, щетки половыя и ручныя и прочее изъ находящихся вообще по заведенію вещей.							
2	Фартуковъ клѣенчатыхъ, употребляемыхъ при перевязкѣ, по 40 руб. каждый.	1	—	—	40	—	20	
	Итого.	—	—	—	3508	—	883	22½

11930

Сроки	Означеніе обмундировки и вещей.	Количество.	Въ нихъ количество матеріаловъ.		Полная за нихъ сумма.		Сумма, слѣдующая къ отпус. ежег. по прош. 1 г.	
					Рубли.	Коп.	Рубли.	Коп.
	Леченіе.							
1	На медикаменты полагая на каждаго по 20 коп. въ день, что и составитъ въ годъ или на 365 дней на одного 73 руб. всѣмъ.	38	—	—	2774	—	2774	
	Аптека.							
20	На устройство аптеки съ лицами и шкафами.	—	—	—	800	—	40	
5	Разныхъ потребностей для аптеки на первоначальное обзаведеніе.	—	—	—	1000	—	200	
	На освѣщеніе.							
	Сальныхъ свѣчь въ годъ:							
	Священнику . . . . . 4 п. ф.							
	Дьячку . . . . . 1 — 8							
	Смотрителю . . . . . 6 — —							
	2 Помощникамъ по 4 п . . . . . 8 — —							
	Письмоводителю . . . . . 3 — —							
	Писарю старшему . . . . . 1 — 24							
	2 Младшимъ по 1 п. 8 ф . . . . . 2 — 16							
	Старшей Надзирательницѣ . . . . . 1 — 24							
	Палатнымъ Надзирателямъ 8 человѣк. по 1 пуд. 8 ф. 9 — 24							
	Надзирательницамъ 6, по 1 пуд. 8 фун. . . . . 7 — 8							
	Кухаркамъ 3, по 1 п. 8 ф. . . . . 3 — 24							
	Хлѣбопекамъ 3 по 1 п. 8 ф . . . . . 3 — 24							
	Кастеляншѣ . . . . . 1 — 24							
	Помощницѣ ея . . . . . 1 — 8							
	Швейцару . . . . . 1 — 24							
	Служителямъ 48 чел. по 8 фунт. . . . . 9 — 24							
	Врачкамъ 5 по 8 ф . . . . . 1 — —							
	Въ Контору . . . . . 6 — —							
	—кухню . . . . . 3 — —							
	—квасоварню . . . . . 2 — —							
	—пекарню . . . . . 6 — —							
	—прачешную . . . . . 4 — —							
	—баню . . . . . 1 — 24							
	—палаты и коридоры . . . . . 112 — —							
	Для хожденія дозоромъ . . . . . 1 — —							
	Въ конюшню . . . . . 1 — —							
	—караульню . . . . . 3 — —							
	Доктору . . . . . 4 — —							
	2 Фельдшерамъ по 1 пуд. 24 фун . . . . . 3 — 8							
	4 Хожатымъ по 8 фун . . . . . — — 32							
	Въ палаты больнымъ . . . . . 6 — —							
	—аптеку . . . . . 4 — —							
	Гезелю . . . . . 3 — —							
	Ученику при Гезелѣ . . . . . 1 — 8							
	228 п. 24 ф.							
	По 14 р. за пудъ . . . . . 3200 р. 40 к.							
	Для фонарей масла конопляннаго 30 пуд. по 14 руб. 420 — —							
	И т о г о.	—	—	—	3620	40	3620	40
	В с е г о.	—	—	—	136366	19	89109	6¾

11930

Росписаніе разной церковной утвари и вещамъ, потребнымъ для устройства церкви вновь при исправительномъ заведеніи.

№		Фунты.	Золоти.	Цѣны. Руб.	К.	Рубли.	Копѣйки.
1	Сосудъ или потиръ, дискосъ, звѣздица, двѣ тарелочки и лжица вызолоченныя.	2	27	160	—	365	
2	Крестъ напрестольный кругомъ золоченый и съ украшеніемъ.	1	33	—	—	225	
3	Ковчегъ напрестольный мѣстами золоченый.	4	26	140	—	597	91
4	Крестъ маленькій кругомъ золоченый.	—	—	—	—	60	
5	Ковшичекъ для теплоты.	—	25	—	—	41	63
6	Дарохранница съ позолотою кругомъ.	—	50	1	90	95	
7	Кадило.	1	4	—	—	119	80
8	Двѣ рюмочки внутри вызолоченныя.	—	93	1	50	139	50
9	Подносецъ круглый.	—	51	—	—	51	
10	Тарелочка.	—	50	—	—	50	
11	Два копья съ ручками.	—	—	—	—	19	
12	Евангеліе большое, у котораго лицевая доска, вся серебряная позолоченная, на ней финифтовые образа въ оправѣ, на задней же доскѣ, угольники, средина, ножки и застежки вызолоченныя.	3	48		—	580	
13	Евангеліе оклеенное бархатомъ.	—	—	—	—	65	
14	Двѣ закладки, звѣзда и ленты.	—	—	—	—	30	
15	Малое Евангеліе въ оправѣ съ золоченными наугольниками.	—	—	—	—	90	
	Итого.	—	—	—	—	2528	84

Число вещей.		Рубли.	Коп.
3	Выносныхъ шандаловъ посеребреныя.	190	
1	Напикадило къ запрестольному образу посеребреное.	20	
2	Таковыя же къ мѣстнымъ образамъ.	100	
	— — ——Тайной вечери.	15	
	— — ——Храмовымъ праздникамъ.	50	
1	Люстра о 14 свѣчахъ посеребренная.	200	
2	Блюда посеребреныя для антидора большой величины.	50	
2	Таковыя же малой величины.	30	
2	Шандала ручныхъ посеребреныхъ.	20	
2	Подсвѣчника напрестольныхъ о 3 свѣчахъ.	50	

Число вещей.		Рубли.	Коп.
1	Подсвѣчникъ на жертвенникъ.	5	
1	Купель мѣдная вылуженная.	60	
1	Чаша мѣдная вылуженная.	60	
1	Кропило.	6	
1	Кадило посеребреное.	15	
1	Ковшикъ для теплоты.	5	
1	Мирница.	25	
1	Ладанница.	5	
1	Чашникъ согрѣвать теплоту.	6	
1	Рукомойникъ съ тазомъ.	30	
1	Кувшинъ для запивки причастникамъ.	6	
1	Фонарь съ большою ручкою для крестнаго хода.	10	
1	Зеркало.	20	
1	Гребенка.	2	
2	Полотенца.	4	80
2	Ковра къ Престолу и жертвеннику.	32	
2	Пелены, для Престола и жертвенника.	35	
1	Занавѣсь къ Царскимъ вратамъ съ кистями и снуркомъ.	80	
1	Вѣнцы бронзовые вызолоченные.	125	
	Итого.	1256	80

Книгъ разныхъ.

Число книгъ.		Рубли.	Коп.
1	Книга на 1 недѣлю Великаго поста	21	
3	Служба на Страстную недѣлю.	17	
3	— — — Св. Пасху.	10	50
1	Уставъ церковный	16	50
2	Октоихъ книгъ.	30	
1	Тріодь цвѣтная.	12	
1	— — постная.	19	
1	Ирмологъ нотный.	7	
1	Октоихъ нотный.	40	
1	Молебныя пѣнія.	3	25
1	Апостолъ.	10	50
1	Требникъ большой.	13	
1	— — малой.	4	50
1	Ирмологъ.	4	50
1	Минія праздничная.	15	
1	Акаѳистъ.	3	10
1	Часовникъ.	3	50
1	Псалтирь слѣдованный въ листъ.	18	
12	Мѣсячныхъ миней.	180	
1	Служебникъ.	6	
1	Общій миней.	4	10
1	Чинопоженія о присоединеніи къ Православной церкви.	6	
1	Чина, поминовенія Православныхъ воиновъ.	—	30
1	Реестръ для поминовенія Высочайшихъ Особъ Императорской фамиліи.	—	50
1	Библія.	10	
1	Кормчая книга.	17	25
1	Духовнаго регламента.	3	
1	Огласительныхъ поученій къ новопросвѣщенному Св. Кирилла Іерусалимскаго.	3	50
1	Новыя скрыжали.	20	
45	Итого.	499	

11930

	Парчи.	Объяри.	Гасу широкаго.	Гасу средняго.	Гасу узкаго.	Бахромы.	Кистей большихъ.	Кистей малыхъ.	Дешевизну.	Полотна.	
Ризница парчевая.											
На ризу.	7½	—	10	—	1½	—	—	—	2½		
— подризникъ.	—	10	—	4½	—	—	—	—	—	6½	
— эпитрахиль.	1	—	1½	—	6½	½	—	—	1½		
— поясъ и 2 наручей.	¾	—	—	—	6	—	—	—	1		
— стихарь.	10	—	10	—	1½	—	—	—	—	6½	
— орарь.	1	—		—	10	½	—	—	1½		
— поручи.	¼	—	—	—	2½	—	—	—	½		
— одежду Престола съ пеленою.	18	—	5½	15	—	—	—	—	5	8	
— жертвенникъ съ 3 сторонъ.	12½	—	1	11	—	—	—	—	3½	6½	
— аналой съ пеленою.	10	—	—	10	—	—	4	—	3	4	
— столикъ.	11	—	—	10½	—	—	4	—	3	4½	
— воздухи.	2	—	—	10	—	—	—	12	3½		
— стихарь псаломщику.	10	—	3½	6½	—	—	—	—	—	6½	
Мѣры.	84	10	31½	67½	28	1	8	12	29	42½	
Цѣны.	10	7	550	3-50	2	12	10	4	1	1	
Сумма.	840	70	173¼	236¼	56	12	80	4	29	42½	
И того.	—	—	—	—	—	—	—	—	—	—	1587 р.
За работу съ прикладомъ.	—	—	—	—	—	—	—	—	—	—	140 —
А всего.	—	—	—	—	—	—	—	—	—	—	1727 —
Ризница голубая штофная.	Штоф.	Мат.									
На ризу.	7½	—	10	—	1½	—	—	—	7½		
— подризникъ.	—	10	—	4½	—	—	—	—	—	6½	
— эпитрахиль.	1	—	1½	—	6½	½	—	—	1½		
— поясъ и 2 поручей.	¾	—	—	—	6	—	—	—	1		
— одежду Престола съ пеленою.	18	—	5½	15	—	—	—	—	5	8	
— жертвенникъ съ 3-хъ сторонъ.	12½	—	1	11	—	—	—	—	3½	6½	
— аналой съ пеленою.	10	—	—	10	—	—	4	—	3	4	
— столикъ.	11	—	—	10½	—	—	4	—	3	4½	
— воздухи.	2	—	—	10	—	—	—	12	2½		
— стихарь псаломщику.	10	—	3½	6½	—	—	—	—	—	6½	
Мѣры.	72¾	10	21½	67½	14	½	8	12	27	36	
Цѣны.	5	4	3	2	1½	5	4	2	1	1	
Сумма.	363¾	40	64½	135	21	2½	32	24	27	36	
И того.	—	—	—	—	—	—	—	—	—	—	745 р. 75 к.
За работу съ прикладомъ.	—	—	—	—	—	—	—	—	—	—	120— — —
А всего.	—	—	—	—	—	—	—	—	—	—	865— 75 —
Одежды на другой аналой съ пеленою.	—	—	—	—	—	—	—	—	—	—	93
Ризница зеленая парчевая.	Парчи.										
На ризу.	7½	—	10	—	1½	—	—	—	7½		
— подризникъ.	—	10	—	4½	—	—	—	—	—	6½	
— эпитрахиль.	1	—	1½	—	6½	½	—	—	1½		
— поясъ и 2 поручей.	¾	—	—	—	6	—	—	—	1		
— одежду Престола съ пеленою.	18	—	5½	15	—	—	—	—	5	8	
— жертвенникъ съ 3-хъ сторонъ.	12½	—	1	11	—	—	—	—	3½	6½	
— аналой съ пеленою.	10	—	—	10	—	—	4	—	3	4	
— столикъ.	11	—	—	10½	—	—	4	—	3	4½	
— воздухи.	2	—	—	10	—	—	—	12	2½		
— стихарь псаломщику.	10	—	3½	6½	—	—	—	—	—	6½	
Мѣры.	72¾	10	21½	67½	14	½	8	12	27	36	
Цѣны.	6	4	3	2	1½	6	5	2½	1	1	
Сумма.	436½	40	64½	135	21	3	40	30	27	36	
И того.	—	—	—	—	—	—	—	—	—	—	833 р.
За работу съ прикладомъ.	—	—	—	—	—	—	—	—	—	—	120 —
А всего.	—	—	—	—	—	—	—	—	—	—	953 —

11930

	Цѣны. Аршинъ.	Руб.	К.	Рубли.	Копѣйки.
Ризница траурная.					
Изъ шелковаго бархату.					
Бархату.	83	12	—	996	
Гасу серебрянаго широкаго.	22	5	—	110	
Тожъ средняго.	66	3	—	198	
Тожъ узкаго.	12½	2	—	25	
Кисточекъ серебряныхъ 12.	—	3	—	36	
Демикатону.	24	—	80	19	20
Полотна.	35	—	1	35	
За работу съ прикладомъ.	—	—	—	100	
Итого.	—	—	—	1519	20
Изъ бумажнаго бархату.					
Бархату.	83	2	50	207	50
Гасу серебрянаго широкаго.	22	4	—	88	
Тожъ средняго.	66	2	50	165	
Тожъ узкаго.	12½	1	50	18	75
Демикатону.	24	—	80	19	20
Полотна.	35	1		35	
Кисточекъ серебряныхъ 12.	—	—		18	
За работу съ прикладомъ.	—	—	—	100	
Всего на всѣ потребности церковныя.	—	—	—	10094	4

№ приня-тыхъ.	Когда приняты.	Имя, фамилія и прочія обстоятельства, относящіяся къ принятому.	Когда выбылъ изъ заведенія.
		ство, на одинъ мѣсяцъ, по приговору Управы Благочинія, утвержденному С. Петербургскимъ Военнымъ Генералъ-Губернаторомъ 18 Апрѣля текущаго года, съ тѣмъ, чтобы по выдержаніи упомянутаго времени, отпущенъ былъ изъ исправительнаго заведенія на свое пропитаніе приличными трудами. Издержки же за содержаніе должны быть приняты на счетъ заведенія. Женатъ; дѣтей не имѣетъ. По свидѣтельству врача не оказалось въ немъ никакихъ болѣзней, препятствующихъ принятію его въ заведеніе. Помощникъ Смотрителя N. Врачъ N.	
2	Дек. 11 1838 года.	Иванъ Карповъ сынъ Бѣлоусовъ, крестьянинъ помѣщика Надворнаго Совѣтника Карлова;писанъ за нимъ по послѣдней ревизіи, С. Петербургской губерніи, Лугскаго уѣзда, въ деревнѣ Подлѣсной; 40 лѣтъ. Вѣроисповѣданія Грекороссійскаго. Примѣты его: роста большаго, лицемъ смугль; бороды не бреетъ; волосы на головѣ и бородѣ черные, глаза каріе. Представленъ при прошеніи помѣщика, за буянство, на мѣсяцъ, съ тѣмъ, чтобы по выдержаніи сего времени, отданъ былъ помѣщику (или такому-то), который жительство имѣетъ Литейной части, 3 квартала, въ домѣ подъ № 40. Издержки за содержаніе за мѣсяцъ впередъ 10 рублей представлены и записаны сего числа въ приходъ. Холостъ. По свидѣтельству врача ни какихъ болѣзней не оказалось. Помощникъ Смотрителя N. Врачъ N.	Остался къ 1839 году и внесенъ въ книгу того года.

Формы разнымъ книгамъ и свѣдѣніямъ, установляемымъ положеніемъ о исправительномъ заведеніи въ С. Петербургѣ.

Форма 1, къ § 51.

Книга, для записки людей мужескаго пола, присланныхъ въ исправительное заведеніе въ С. Петербургѣ. 1839 года.

№ приня-тыхъ.	Когда приняты.	Имя, фамилія и прочія обстоятельства, относящіяся къ принятому.	Когда выбылъ изъ заведенія.
1	Мая 1	Коллежскій Регистраторъ Еремей Ипатовъ сынъ Агарковъ, 28 лѣтъ, Грекороссійскаго исповѣданія. Присланъ при отношеніи С. Петербургской Управы Благочинія отъ 30 Апрѣля 1838 года, за № 40. Будучи безъ службы, проживалъ въ С. Петербургѣ. Уроженецъ изъ Колы, Архангельской губерніи. Недвижимаго за нимъ имѣнія нѣтъ. Пенсіи не получаетъ. Ни въ смирительномъ, ни въ рабочемъ домахъ, ни въ тюрьмѣ до сего времени не былъ. Содержался однако же при полиціи въ 1829 году, бывъ взятъ въ пьяномъ состояніи. Нынѣ присланъ въ исправительное заведеніе, за пьян-	1 Іюня 1839 года.

Примѣчанія. 1) Такую книгу вести погодно, и тѣхъ, кои останутся въ заведеніи къ новому году, переносить въ новую книгу краткою запискою, показавъ только нумеръ, время принятія, званіе и фамилію, а когда будетъ выпущенъ, то въ сей уже книгѣ означать и время его выпуска. 2) Такія же книги вести особыя и о женскомъ полѣ.

11930

Форма 2, къ § 54.

Алфавитъ людямъ мужескаго пола, принятымъ въ исправительное заведеніе въ С. Петербургѣ. 1838 года.

№ по приемной книгѣ.	Время принятія.	Званіе и фамилія.	
1	Мая.	Агарковъ Еремей Ипатовъ сынъ, Коллежскій Регистраторъ.	А
2	Дек. 11	На другомъ листѣ подъ литерою Бѣлоусовъ, Иванъ Карповъ сынъ, крестьянинъ Надворнаго Совѣтника Карлова.	Б

Примѣчанія. 1. Алфавитъ такой вести погодно, и по прошествіи каждаго года всѣхъ тѣхъ людей, кои останутся въ заведеніи, вписывать въ новый, означая нумеръ и время принятія.—2. Такой же алфавитъ женскому полу вести особый.

Форма 3, къ § 65.

Книга для записки людей, присланныхъ въ исправительное заведеніе, но въ оное непринятыхъ. Въ С. Петербургѣ, 1838 года.

№	Время присылки.	Званіе и фамилія.	Почему не принятъ.
1	Март. 10.	Романъ Ивановъ Гудковъ, крестьянинъ помѣщика Сургучина. Присланъ былъ отъ помѣщика за пьянство.	Не принятъ, по имѣющейся въ немъ венерической болѣзни. Помощникъ Смотрителя N.
2	Апр. 20.	Отставной канцеляристъ Аристархъ Ипатовъ Козликъ. Присланъ изъ Управы Благочинія при отношеніи отъ 19 Апрѣля, за дурное поведеніе, на мѣсяцъ.	Не принятъ, по престарѣлымъ лѣтамъ. Помощникъ Смотрителя N. Врачъ N.

Примѣчанія. 1. Сію книгу вести погодно; и поелику отказовъ въ пріемѣ не можетъ быть много, то можно вносить въ книгу сію оба пола. 2) При книгѣ, для большей удобности въ справкахъ, содержать алфавитъ непринятымъ людямъ.

Форма 4, къ § 239.

Книга для записки людей мужескаго пола, поступившихъ въ исправительное заведеніе въ С. Петербургѣ. По части старшаго Надзирателя, 1838 года.

№ по пріемной книгѣ.	Время принятія.	Званіе и что при принятомъ было.	Время выпуска.
1	Мая 1.	Еремей Ипатовъ помѣщенъ на половинѣ чиновниковъ, въ 3-й палатѣ. У него платье: Сюртукъ коричневый суконный старый; жилетъ и брюки нанковые, старые; платокъ шейный черной тафты, старый. Рубаха старая. Фуражка суконная старая. Сапоги изношенные.	Выпущенъ 1 Іюня и все принадлежащее ему возвращено. Старшій Надзиратель N. Еремей Ипатовъ.

Примѣчаніе. Таковую же книгу вести и на женской половинѣ.

Форма 5, къ § 160.

Нарядный листъ упражненій людей простаго состоянія, содержащихся въ исправительномъ заведеніи въ С. Петербургѣ, съ 1 по 8 Января.

Палата 1, 2, 3, 4.

вѣдѣнія Надзирателя Косогляда.

Имя и отечество.	1 Января Воскресенье.	2 Января Понедѣльн.	3 Января Вторникъ.	4 Января Среда.	5 Января Четвертокъ	6 Января Пятница.	7 Января Суббота.
Иванъ Антоновъ.	Послѣ молитвы, до 9 часовъ дрова носить, потомъ явиться въ столовую, для слушанія, что читано будетъ; потомъ въ церковь.	Въ столярной.	Въ столярной.	У починки въ разныхъ мѣстахъ дверей.	То же.	Послѣ молитвы оставаться въ столовой, для слушанія что читано будетъ, потомъ въ церковь.	У поправки половъ.

Примѣчанія. 1) Подобные листы имѣть для всѣхъ палатъ, по отдѣленію каждого Надзирателя. 2) Для облегченія въ письмѣ должны быть изготовляемы для листовъ сихъ печатные бланки.

11930

Форма 6, къ § 207.

Листъ поведенія.

Еремей Ипатовъ.

Мая 1. По пріемной книгѣ записанъ подъ № 1, 1838 года.

Помѣщенъ въ палату 3 отдѣленія надзирателя Стрѣлкина.

Поведеніе.

Мая 2. Велъ себя хорошо и въ порученныхъ занятіяхъ упражнялся усердно.

— 3. При молитвѣ утренней разговаривалъ, что ему и замѣчено; впрочемъ велъ себя хорошо и упражнялся усердно.

Помощникъ Смотрителя N.

— 4. Въ упражненіи лѣнился; при побужденіи оказалъ себя непокорнымъ.

Помощникъ Смотрителя N.

— 5. Сдѣланъ выговоръ. Того же числа завелъ ссору съ Лазаремъ Гордѣевымъ.

Помощникъ Смотрителя N.

— 6. Опредѣлено въ теченіе трехъ дней давать въ пищу одинъ хлѣбъ и воду.

Помощникъ Смотрителя N.

— 7. Велъ себя хорошо и занимался исправно.

— 8. Уличенъ въ разсказѣ Гурію N. о своихъ проступкахъ.

Помощникъ Смотрителя N.

— 9. Запрещено говорить въ теченіе трехъ дней, и оставленъ на прежней пищѣ.

Того же числа, оставя занятія, намѣренъ былъ уйти, и подговорилъ другаго, Лазаря Борисова.

Помощникъ Смотрителя N.

— 10. По разрѣшенію Попечителя посаженъ въ комнату уединенія, на три дни, безъ свѣта.

Помощникъ Смотрителя N.

— 11. Въ комнатѣ уединенія.

— 12. Тоже.

— 13. Выпущенъ изъ комнаты уединенія; упражнялся прилежно и велъ себя хорошо.

— 14. Работалъ прилежно и велъ себя хорошо.

— 15. Изъявилъ желаніе говѣть, что и дозволено; велъ себя хорошо и работалъ исправно.

— 16. Тоже.

— 17. Тоже.

— 18. Тоже.

— 19. Тоже.

— 20. Былъ у исповѣди и у Причастія Святыхъ Таинъ.

Священникъ N.

— 21. Велъ себя хорошо и упражнялся прилежно.

— 22. Тоже.

— 23. Тоже.

— 24. Тоже.

— 25. Тоже.

Мая 26. Отличенъ какъ исправляющійся.

— 27. Тоже.

— 28. Тоже.

— 29. Тоже.

— 30. Тоже.

— 31. Тоже.

Іюня 1. Выпущенъ изъ заведенія, по минованіи срока.

Помощникъ Смотрителя N.

Форма 7, къ § 255.

Книга для записки денегъ, галантерейныхъ вещей и документовъ, принадлежащихъ людямъ, принятымъ въ исправительное заведеніе въ С. Петербургѣ, 1838 года.

№ по пріемной книгѣ.	Когда принято.	Званіе и фамилія, и что при немъ было.	Роспись.
По мужской половинѣ.	книгѣ.		
1	Мая 1	Коллежскій Регистраторъ Еремей Ипатовъ Агарковъ. У него оказалось. Денегъ двадцать рублей ассигнаціями. Унтеръ-офицерскій знакъ отличія Св. Анны подъ № 6112. Табакерка серебряная, заемное письмо на NN. въ 300 рублей, срокомъ отъ 20 Августа 1837 г. на одинъ годъ. Аттестатъ о службѣ его изъ Пинегскаго Уѣзднаго Суда. Подпись: Коллежскій Регистраторъ Агарковъ.	18 Мая деньги отданы женѣ Агаркова, по его желанію. Подпись: деньги двадцать рублей приняла Анна Агаркова. Свидѣтельствую Коллежскій Регистраторъ Еремей Агарковъ. Прочія вещи и документы получилъ обратно при выпускѣ изъ заведенія. Подпись: Коллежскій Регистраторъ Агарковъ.

Примѣчаніе. Въ книгу сію можно вписывать и вещи, принадлежащія женщинамъ, надписывая только предъ нумеромъ и временемъ принятія такъ: *по книгѣ женской половины.*

11930

Форма 8.

Книга для записки людей мужескаго пола, выпускаемыхъ изъ исправительнаго заведенія въ С. Петербургѣ, 1838 года.

№ выпускныхъ.	Когда выпущенъ.	Званіе и фамилія.	№ по пріемной книгѣ.	Когда принятъ.
1	Іюня 1.	Коллежскій Регистраторъ Еремей Ипатовъ сынъ Агарковъ, присланъ былъ изъ Управы Благочинія, за пьянство, на одинъ мѣсяцъ. Находясь въ исправительномъ заведеніи, подвергся Мая 3 замѣчанію за разговоры въ церкви; 5-го, выговору за лѣность и непокорность; 6-го за ссору, уменьшенію пищи въ теченіе трехъ дней; 9-го за нескромность, запрещенію говорить въ теченіе трехъ дней; 10-го заключенію на три дни въ комнату уединенія, безъ свѣта; съ 13 числа говѣлъ; 20-го былъ у исповѣди и у Причастія Святыхъ Таинъ; во все прочее время велъ себя хорошо и упражнялся прилежно; съ 28 числа отличенъ какъ исправляющійся. 1 Іюня, соотвѣтственно приговору, выпущенъ на собственное пропитаніе съ свидѣтельствомъ за №.	1	1838 Мая 1.

Примѣчаніе. Такую же книгу вести особую о женскомъ полѣ.

Форма 9, къ § 217.

Изъ Конторы исправительнаго заведенія въ С. Петербургѣ отставному Коллежскому Регистратору Еремею Ипатову сыну Агаркову,

Свидѣтельство

въ томъ, что онъ, по отношенію Управы Благочинія, въ слѣдствіе приговора, утвержденнаго Г. Санктпетербургскимъ Военнымъ Генералъ-Губернаторомъ 18 Апрѣля 1838 года, принятъ былъ въ исправительное заведеніе на мѣсяцъ, 1 Мая 1838 года, и состоялъ по книгѣ подъ № 1. Находясь въ исправительномъ заведеніи, велъ себя хорошо; а сего числа, по окончаніи срока, и соотвѣтственно вышеупомянутому приговору, выпущенъ изъ заведенія на собственное пропитаніе. Онъ уроженецъ Архангелогородской губерніи изъ города Колы.—Въ С. Петербургѣ, Іюня 1 дня 1838 года.

(М. П.)

Смотритель N.
Помощникъ Смотрителя N.
Письмоводитель N.

Форма 10, къ § 332.

Журналъ Конторы исправительнаго заведенія. 9 Января 1838 года.

№ статей.	Содержаніе и распоряженіе.	Замѣчанія Попечителя.
1	Разсмотрѣнъ счетъ купца Мухоморова, за поставленные для заведенія припасы въ Декабрѣ 1837 года. О семъ составленъ особый журналъ.	
2	Управа Благочинія, при отношеніи отъ 8 ч. текущаго мѣсяца, въ слѣдствіе приговора С. Петербургскаго Совѣстнаго Суда, состоявшагося 6 ч. сего же мѣсяца, препроводила здѣшняго мѣщанскаго сына Софрона Пьявочкина, для исправленія, на два мѣсяца, за оскорбленіе матери. По освидѣтельствованіи Пьявочкина, ни какого препятствія къ принятію его не оказалось. Почему онъ принятъ и помѣщенъ въ Палату подъ № 10.	
3	Шлиссельбургское Городническое Правленіе отношеніемъ отъ 7 Января требовало свѣдѣній: не былъ ли отставной канцеляристъ Карпъ Суслик содержимъ за что либо въ исправительномъ заведеніи, и о всемъ, что при случаѣ его бытности въ ономъ извѣстно Конторѣ. По справкѣ оказалось, что Суслик былъ присланъ въ заведеніе изъ Ладожскаго Городническаго Правленія, при отношеніи отъ 7 Августа 1837 года, по приговору, утвержденному Г. С. Петербургскимъ Военнымъ Генералъ-Губернаторомъ 1 Августа, за пьянство, на мѣсяцъ. Будучи въ заведеніи, велъ себя хорошо и говѣлъ въ церкви онаго. Выпущенъ изъ заведенія на собственное пропитаніе 1 Сентября; въ чемъ и дано свидѣтельство. Контора увѣдомила о семъ Шлиссельбургское Городническое Правленіе.	
4	Содержимая въ исправительномъ заведеніи на женской половинѣ, въ палатѣ подъ № 5, мѣщанка Анна Лазарева, послѣ болѣзни, продолжавшейся три недѣли, умерла.	
5	Содержимый на мужской половинѣ, въ палатѣ подъ № 6, мѣщанскій сынъ Галактіонъ Мышечкинъ заболѣлъ и поступилъ въ больницу.	

Къ § 3-му.

Выписка изъ Свода Законовъ о людяхъ, кои могутъ быть заключены въ исправительное заведеніе.

Т. 2. Учр. Губ., ст. 946: въ столицахъ Управа Благочинія чинитъ расправу по проступкамъ, нарушающимъ благочиніе, за учиненіе коихъ законы опредѣляютъ, между прочимъ: 3) содержаніе въ смирительномъ домѣ: а) до заплаты опредѣленной пени; б) до исправленія; и в) не долѣе полугода.

Т. 5. Уст. о Нит. Сбор. и Акц. ст. 707: Во всѣхъ прочихъ случаяхъ за корчемство производится взысканіе на нижеслѣдующихъ основаніяхъ, между прочимъ 3) изобличенные въ двукратномъ корчемствѣ безъ насилія, сверхъ взысканія съ нихъ денежнаго штрафа, опредѣленнаго въ первомъ пунктѣ сей статьи, осуждаются: мужчины на два года къ крѣпостной работѣ, а женщины на такой же срокъ въ рабочій домъ. Если губернія, въ которой находится осужденный за двукратное корчемство, отдалена отъ Сибири не менѣе трехъ тысячъ верстъ, считая разстояніе сіе отъ губернскаго города до Тобольска, то преступникъ сей не посылается на крѣпостную работу въ Сибирь, но отправлятъ оную въ смирительномъ домѣ, а гдѣ таковаго нѣтъ, употребляется въ черныя работы при полиціяхъ, съ полученіемъ содержанія, производимаго арестантамъ, содержащимся въ тюрьмахъ. Впрочемъ, по учиненіи устройства при работахъ Онежскаго канала и по учрежденіи тамъ всего потребнаго для содержанія и присмотра за назначеннымъ числомъ арестантовъ, преступники, обличенные въ двукратномъ корчемствѣ, должны быть обращаемы къ работамъ сего канала вмѣсто отправленія работъ въ смирительныхъ домахъ и при полиціяхъ; лица, уличенныя въ Сибири въ двукратномъ корчемствѣ, сверхъ денежнаго штрафа, должны быть ссылаемы, мужской полъ въ заводскую работу на два года, а женскій въ рабочій домъ на два же года.

Т. 6. Уст. Тамож. ст. 1152: Если провозитель или тотъ, кого онъ указалъ за хозяина тайно-провозимыхъ иностранныхъ товаровъ, задержанныхъ въ предѣлахъ пограничной черты, станутъ отъ товаровъ отрекаться, но по изслѣдованіи будутъ въ томъ изобличены: то по приговору Уголовнаго Суда, сверхъ взысканія пени, подвергается въ первый разъ легкому тѣлесному наказанію, съ обращеніемъ на прежнее жительство, или содержанію въ смирительныхъ или рабочихъ домахъ; во второй разъ ссылкѣ въ Сибирь на поселеніе; въ третій разъ ссылкѣ въ каторжную работу.

Т. 14. Уст. о Предупр. и Пресѣч. Преступ. ст. 226. Кто днемъ или ночью откроетъ домъ свой или наемный всякимъ людямъ для непотребства, съ того взыскать денежную пеню, равняющуюся суммѣ, назначенной для двѣнадцатидневнаго содержанія заключеннаго въ смирительный домъ, и сажать его въ тотъ домъ, пока не заплатитъ.—Ст. 228. Кто изъ непотребства своего или изъ непотребства иныхъ дѣлаетъ себѣ ремесло, содержитъ для непотребства дѣвокъ, того отослать въ смирительный домъ на полгода, а гдѣ нѣтъ смирительныхъ домовъ, тамъ содержать виновныхъ опредѣленное время при полиціи.—Ст. 229. Когда мужчина войдетъ въ общую баню женскаго пола, или женщина въ общую баню мужескаго пола: то съ таковыхъ взыскивать полусуточное содержаніе заключеннаго въ смирительномъ домѣ, и сверхъ того посылать таковыхъ въ тотъ домъ топить бани, пока не заплатитъ пени.—Ст. 247. Для исправленія бездолжностныхъ и отставныхъ военныхъ и гражданскихъ чиновниковъ развратнаго поведенія и въ предупрежденіе вреда, безпорядковъ и неустройствъ, отъ нихъ происходящихъ, постановляется между прочимъ: 1) Обращающихся въ пьянствѣ, буйствѣ и распутствѣ бездолжностныхъ и отставныхъ военныхъ и гражданскихъ чиновниковъ, взятыхъ въ семъ состояніи полиціею въ публичномъ мѣстѣ, когда по повальному обыску будутъ они въ таковомъ поведеніи подтверждены, отсылать къ суду, который производитъ въ Управахъ Благочинія, въ присутствіяхъ Городническаго Правленія и въ Судахъ Уѣздныхъ. 2) Приговоры сего Суда надъ подвергшимися суду въ первый разъ и обвиненными въ порочномъ поведеніи и распутствѣ, состоять должны въ осужденіи подсудимаго къ временному заключенію въ смирительный домъ не болѣе одного года.—Ст. 246. Людей, высланныхъ изъ столицъ съ тѣмъ, чтобы въ оныя не въѣзжать, когда они самовольно въ оныя возвратятся, сажать на два года въ смирительный домъ, въ наказаніе за ослушаніе и дерзость; по прошествіи же сего срока отсылать для житья во внутреннія губерніи въ уѣздный городъ, подъ надзоръ Городничему того города.—Ст. 311. За вины собственно противъ владѣльца, или правъ его, равно какъ и за проступки полицейскіе, крѣпостные люди, по его просьбѣ, подвергаются или полицейскому наказанію, съ возвратомъ на прежнее жилище, или содержанію въ смирительныхъ и рабочихъ домахъ на срокъ, самимъ владѣльцемъ опредѣленный.—Ст. 312. Но при семъ запрещается принимать въ смирительные и рабочіе домы такихъ людей, которые за ту же вину наказаны уже на тѣлѣ самимъ владѣльцемъ.—Ст. 313. Смирительный домъ принимаетъ крѣпостныхъ людей не иначе, какъ съ обязательствомъ владѣльца снабжать ихъ во время заточенія содержаніемъ; за недоставленіемъ же онаго, принятые въ смирительный домъ возвращаются къ ихъ господину.

Т. 14. Учр. и Уст. о Сод. под. Стр. ст. 148. Въ смирительномъ домѣ содержатся люди непотребные и невоздержные, какъ-то: дѣти, непослушные своимъ родителямъ, злаго житія, ни къ чему доброму несклонные, начинающіе расточать имѣніе, долги накоплять вдвое противъ имѣнія, домъ разорять и чинить противное чести; занимающіеся запрещенными картежными и иными играми, и пособники ихъ; начинающіе безъ стыда и зазрѣнія имѣть явно поведеніе, добронравію и благочинію противное; люди непотребнаго, неистоваго и соблаз-

11930

11930 нительнаго житія, и кои изъ непотребства своего или изъ непотребства другихъ дѣлаютъ ремесло, или способствуютъ непотребству; тѣ безденежные и отставные военные и гражданскіе чиновники, кои обращаются въ пьянствѣ, буйствѣ и распутствѣ, взяты полиціею въ семъ состояніи въ публичномъ мѣстѣ и подвергались суду за сіе въ первый разъ; тѣ, состоящіе подъ надзоромъ полиціи чиновники, кои вопреки запрещенію осмѣлились брать въ чужихъ дѣлахъ какое либо участіе, сочиненіемъ ли бумагъ, руководствомъ ли къ тому другихъ или иными мѣрами, или распускаютъ вредные слухи, и подвергались суду за сіи поступки въ первый разъ; крѣпостные люди непотребные, въ услуженіе непринимаемые, лѣнивые и гуляки, кои все пропиваютъ или проматываютъ; люди, кои не хотятъ трудиться для своего пропитанія, ѣдятъ хлѣбъ вотще, и имъ подобные.

Томъ 15, Законы Уголовные, ст. 50. Къ содержанію въ смирительныхъ домахъ могутъ быть присуждаемы люди всякаго званія, какъ мужескаго, такъ и женскаго пола, за неповиновеніе родителямъ, за непотребное и соблазнительное житіе и тому подобное, какъ о томъ въ своемъ мѣстѣ (Разд. VI и VIII) подробно означено. Изъ сего исключаются одни токмо люди духовнаго званія, которые для смиренія отсылаются къ Епархіальнымъ Архіереямъ, гдѣ съ ними поступается по церковнымъ правиламъ.—Ст. 51: въ смирительные домы отдаются люди какъ по приговору суда, такъ и по опредѣленію мѣстъ полицейскихъ, по поданному о томъ прошенію отцовъ, матерей, помѣщиковъ, хозяевъ, или трехъ родственниковъ, представившихъ узаконенное свидѣтельство.—Ст. 394: крѣпостные люди за вины противъ помѣщика, равно какъ и за проступки ихъ, подлежатъ домашнему исправленію и наказанію по усмотрѣнію помѣщика, или подвергаются, по его просьбѣ, полицейскому наказанію, съ возвращеніемъ на прежнее жилище, или же содержанію въ смирительныхъ и рабочихъ домахъ на срокъ, самимъ владѣльцемъ опредѣленный.—Ст. 426. Приговорами Суда обвиненные въ порочномъ поведеніи и распутствѣ, въ первый разъ присуждаются ко временному заключенію въ смирительный домъ, не болѣе одного года.—Ст. 508. Виновный въ учиненіи тайнаго ввоза иностранныхъ товаровъ, задержанныхъ въ предѣлахъ пограничной черты, добровольно въ томъ непризнавшійся, но изобличенный по учиненному о томъ изслѣдованію, подлежитъ: въ первый разъ, сверхъ взысканія пени и конфискаціи товаровъ, легкому тѣлесному наказанію, съ обращеніемъ на прежнее жительство, или содержанію въ смирительныхъ и рабочихъ домахъ, во второй разъ ссылкѣ въ Сибирь на поселеніе; въ третій разъ ссылкѣ въ каторжную работу.—Ст. 509. Виновный въ учиненіи тайнаго ввоза иностранныхъ товаровъ, задержанныхъ въ предѣлахъ пограничной черты съ провозителями, если признается въ томъ добровольно, подвергается: въ первый разъ одному только платежу пени и конфискаціи тайно ввезенныхъ товаровъ, по Уставу Таможенному; во второй разъ, подвергается сверхъ взысканія пени, по приговору Суда, легкому тѣлесному наказанію, съ обращеніемъ на прежнее жительство, или содержанію въ смирительныхъ и рабочихъ домахъ; въ третій разъ, сверхъ взысканія пени, ссылкѣ въ Сибирь на поселеніе.—Ст. 655. За непослушаніе и развратную жизнь дѣтей, родители могутъ отдавать ихъ на срочное время въ смирительный домъ.—Ст. 762. Чиновниковъ, состоящихъ подъ надзоромъ полиціи, если вопреки запрещенія осмѣлятся брать въ чужихъ дѣлахъ какое бы то ни было участіе, сочиненіемъ ли бумагъ, руководствомъ ли къ тому другихъ, или иными мѣрами, предавать суду, яко нарушителей постановленій правительства и общественнаго порядка, и осуждать къ временному заключенію въ смирительномъ домѣ, не долѣе однако же одного года; при чемъ брать съ нихъ подписки о ненарушеніи впредь никакихъ постановленій правительства. Обнаруженныхъ за симъ въ исполненіи данныхъ подписокъ, предавая суду во второй разъ, осуждать къ лишенію чиновъ и дворянства, и къ отдачѣ въ военную службу, а ежели будутъ неспособны, то къ отсылкѣ въ Сибирь на поселеніе.—Примѣч. ст. 746. Между прочимъ установлено: пунк. 1) Буде кто картами или инымъ чѣмъ игралъ игру, основанную единственно на случаѣ или азардную: съ того взыскать пеню, суточное содержаніе содержаннаго въ смирительномъ домѣ, и сажать его подъ стражу, донеже заплатитъ. 2) Буде кто домъ свой откроетъ днемъ и ночью игрокамъ и ради запрещенной игры, съ того взыскать пеню шестисуточное содержаніе содержаннаго въ смирительномъ домѣ, и сажать его въ тотъ домъ, донеже заплатитъ. 3) Буде кто въ домѣ, открытомъ днемъ и ночью игрокамъ и ради запрещенной игры, игралъ: съ того взыскать пеню трехъ-суточное содержаніе содержаннаго въ смирительномъ домѣ, и сажать подъ стражу, донеже заплатитъ. 4) Буде кто изъ запрещенной игры дѣлаетъ ремесло, отъ оной имѣетъ единственное пропитаніе и содержаніе: того за таковое постыдное ремесло отослать въ смирительный домъ на единый срокъ судебнаго мѣста. 5) Буде кто купецъ, или приказчикъ, или сидѣлецъ, или ремесленный, или маклеръ, былъ или находился тутъ при запрещенной игрѣ, или въ той игрѣ записывалъ, или счетъ держалъ, или замѣчалъ чѣмъ, или способствовалъ игрѣ, или для оной игры носилъ съ собою, или возилъ, или посылалъ, или въ займы давалъ, или бралъ, или обѣщалъ, или инако прямо или стороной доставилъ для той игры золото или серебро монетою, или въ дѣлѣ или не въ дѣлѣ, или ассигнаціи, или мѣдныя деньги, или драгоцѣнные каменья въ дѣлѣ, или не въ дѣлѣ, или вещи, или иной товаръ, какого бы то званія ни было, или вексель: съ того взыскать трисуточное содержаніе содержаннаго въ смирительномъ домѣ, и сажать его въ тотъ же домъ, донеже заплатитъ.

К№ 11946.—1839 Января 18.

Высочайше утвержденный штатъ медицинской части Путей Сообщенія.

I. Управленіе Главнаго Медика.	Число людей.	Жалованья.	Столовыхъ.	Итого.
Главный Медикъ. Квартирныя деньги по чину.	1	3000	1500	4500
Помощникъ Главнаго Медика. Квартирныя деньги по чину.	1	1800	750	2550
Медицинскій чиновникъ для особыхъ порученій. Квартирныя деньги по чину.	1	1000	500	1500
Письмоводитель.	1	1000	500	1500
На канцелярскаго служителя.	1	420	—	420
Фельдшеръ старшій.	1	400	—	400
На канцелярскіе расходы.	—	—	—	500
Итого.	—	—	—	11370

Примѣчаніе. Письмоводитель по росписанію должностей о службѣ гражданскихъ чиновниковъ, считается въ IX классѣ, по росписанію же о пенсіяхъ, причисляется къ VIII разряду. Мундиръ носитъ присвоенный чиновникамъ Штаба Корпуса Путей Сообщенія по Высочайше утвержденному 5 Августа 1829 года положенію о Начальникѣ Штаба.

II. Больницы вѣдомства Путей Сообщенія.	Число людей.	Одному.	Всѣмъ.
		Рубля.	
1) Шлиссельбургская на 85 человѣкъ больныхъ.			
Старшій лекарь.	1	1200	1200
Младшій лекарь.	1	900	900
Фельдшеръ старшій.	1	300	300
— — младшій.	1	200	200
Аптекарскій ученикъ.	1	300	300
Грамотный унтеръ-офицеръ.	1	120	120
Надзирателей.	8	60	480
Прачекъ.	3	60	180
На медикаменты.	—	—	2800
На освѣщеніе и отапливаніе.	—	—	1800
На содержаніе, полагая по 50 коп. въ сутки, въ годъ.	50	180	9000
На возобновленіе бѣлья, посуды и прочаго.	—	—	1000
На исправленіе по дому.	—	—	1500
Итого.	—	—	19780
Священнику за исправленіе мірскихъ требъ.	—	—	100
Всего.	—	—	19880

	Число людей.	Одному.	Всѣмъ.
		Рубля.	
2) Вышневолоцкая на 40 человѣкъ больныхъ.			
Старшій лекарь.	1	1200	1200
Фельдшеръ старшій.	1	300	300
— — младшій	1	200	200
Аптекарскій ученикъ.	1	300	300
Грамотный унтеръ-офицеръ.	1	120	120
Надзирателей.	4	60	240
Прачекъ.	2	60	120
На медикаменты.	—	—	150
На освѣщеніе и отапливаніе.	—	—	900
На содержаніе, полагая по 50 коп. въ сутки, въ годъ на.	30	180	5400
На возобновленіе бѣлья, посуды и прочаго.	—	—	500
На исправленія по дому.	—	—	750
Итого.	—	—	11530
Священнику за исправленіе мірскихъ требъ.	—	—	100
Всего	—	—	11630
3) Маріинская на 20 человѣкъ больныхъ.			
Старшій лекарь.	1	1200	1200
Фельдшеръ старшій.	1	300	300
— — младшій.	1	200	200
Аптекарскій ученикъ.	1	300	300
Грамотный унтеръ-офицеръ.	1	120	120
Надзирателей.	4	60	240
Прачекъ.	2	60	120
На медикаменты.	—	—	1500
На освѣщеніе и отапливаніе.	—	—	900
На содержаніе, полагая по 50 коп. въ сутки, въ годъ на.	30	180	5400
На возобновленіе бѣлья, посуды и прочаго.	—	—	500
На исправленія по дому.	—	—	750
Итого.	—	—	11530
Священнику и причтамъ жалованья.	—	—	860
Всего.	—	—	12390

11946

	Число людей.	Одному.	Всѣмъ.
		Рубля.	
4) Тихвинская на 25 человѣкъ.			
Старшій лекарь.	1	1200	1200
Фельдшеръ старшій.	1	300	300
— — младшій.	1	200	200
Аптекарскій ученикъ.	1	300	300
Грамотный унтеръ-офицеръ.	1	120	120
Надзирателей.	3	60	180
Прачекъ.	1	60	60
На медикаменты.	—	—	975
На освѣщеніе и отапливаніе.	—	—	600
На содержаніе, полагая по 50 коп. въ сутки, въ годъ на.	20	180	3600
На возобновленіе бѣлья, посуды и прочаго.	—	—	300
На исправленія по дому.	—	—	500
Итого.	—	—	8335
Священнику за исправленіе мірскихъ требъ.	—	—	100
Всего.	—	—	8435
5) Рыбинская на 25 человѣкъ больныхъ.			
Старшій лекарь.	1	1200	1200
Фельдшеръ старшій.	1	300	300
— — младшій.	1	200	200
Аптекарскій ученикъ.	1	300	300
Грамотный унтеръ-офицеръ.	1	120	120
Надзирателей.	3	60	180
Прачекъ.	1	60	60
На медикаменты.	—	—	975
На освѣщеніе и отапливаніе.	—	—	600
На содержаніе, полагая по 50 коп. въ сутки, въ годъ на.	20	180	3600
На возобновленіе бѣлья, посуды и прочаго.	—	—	300
На исправленія по дому.	—	—	500
Итого.	—	—	8335
Священнику за исправленіе мірскихъ требъ.	—	—	100
Всего.	—	—	8435
6) Лепельская на 25 человѣкъ больныхъ.			
Старшій лекарь.	1	1200	1200
Фельдшеръ старшій.	1	300	300
— — младшій.	1	200	200
Аптекарскій ученикъ.	1	300	300
Грамотный унтеръ-офицеръ.	1	120	120
Надзирателей.	3	60	180
Прачекъ.	1	60	60
На медикаменты.	—	—	975
На освѣщеніе и отапливаніе.	—	—	600
На содержаніе, полагая по 50 коп. въ сутки, въ годъ на.	20	180	3600
На возобновленіе бѣлья, посуды и прочаго.	—	—	300
На исправленія по дому.	—	—	500
Итого.	—	—	8335
Священнику за исправленіе мірскихъ требъ.	—	—	100
Всего.	—	—	8435
7) Телеханская на 10 человѣкъ больныхъ.			
Старшій лекарь.	1	1200	1200
Фельдшеръ.	1	300	300
Аптекарскій ученикъ.	1	300	300
Грамотный унтеръ-офицеръ.	1	120	120
Надзирателей.	2	60	120
Прачка.	1	60	60
На медикаменты.	—	—	200
На освѣщеніе и отапливаніе.	—	—	250
На содержаніе, полагая по 50 коп. въ сутки, въ годъ на	10	180	1800
На возобновленіе бѣлья, посуды и прочаго.	—	—	120
На исправленія по дому.	—	—	250
Итого.	—	—	4720
Священникамъ и причетникамъ на жалованье и квартирныя деньги.	—	—	1320
Всего.	—	—	6040
А по всѣмъ штатамъ больницъ.	—	—	76425

	Число людей.	Одному.	Всѣмъ.
		Рубля.	
На освѣщеніе и отапливаніе.	—	—	600
На содержаніе, полагая по 50 коп. въ сутки, въ годъ на.	20	180	3600
На возобновленіе бѣлья, посуды и прочаго.	—	—	300
На исправленія по дому.	—	—	500
Итого.	—	—	8335
Священнику и причетникамъ на жалованье и квартирныя деньги.	—	—	1280
Всего.	—	—	9615

Примѣчаніе. Хотя вышеозначенныя больницы учреждаются: первая на 85 человѣкъ, вторая на 40, третья на 40, четвертая, пятая и шестая на 25 каждая, но въ первой будетъ только 50 мѣстъ для вѣдомства Путей Сообщенія, во второй 30, въ третьей 30, въ четвертой, пятой и шестой по 20 въ каждой. Остальныя же всѣ мѣста назначаются для нижнихъ чиновъ другихъ вѣдомствъ, за которыхъ и будутъ вноситься суточныя деньги отъ тѣхъ вѣдомствъ по цѣнамъ, ежегодно установляемымъ отъ Министерства Внутреннихъ Дѣлъ.

Къ № 11972.—1839 Января 27.

Высочайше утвержденное росписаніе чиновниковъ и окладовъ упраздненной Омской области, остающихся и назначаемыхъ тамъ вновь по окружному и городовому управленію.

	Число лицъ.	Имъ жалованья въ годъ. Одному.	Всѣмъ.
		Рубля.	
I. По вѣдомству Министерства Внутреннихъ Дѣлъ.			
а) Общее Окружное Управленіе.			
Окружный Начальникъ.	1	1500	1500
Ему на содержаніе во время разъѣздовъ.	—	500	500
Секретарь *.	1	750	750
* Должность Секретаря по Общему Окружному Управленію полагается въ X классѣ; по разрядамъ пенсій въ IX и мундировъ въ X.			
Столоначальниковъ.	2	580	1160
Переводчикъ Татарскаго языка.	1	500	500
Журналистъ.	1	500	500
Писцовъ 3 разряда.	2	250	500
Имъ на паекъ и обмундированіе.	—	100	200
На канцелярскіе расходы, отопленіе, освѣщеніе и ремонтъ мебели.	—	—	700
	8	—	6310
Примѣчаніе. Общія Окружныя Управленія въ Петропавловскѣ, Семипалатинскѣ и Усть-каменогорскѣ упраздняются.			
б) Городскія полиціи.			
1) Въ Омскѣ:			
Полицеймейстеръ.	1	1500	1500
Помощникъ его *.	1	800	800
* Помощникъ Полицеймейстера по должности состоитъ въ X классѣ, относительно пенсій въ IX разрядѣ, а мундиръ носитъ присвоенный 24 п. росписанія 27 Фев. 1834 года Частнымъ Приставамъ.			
Надзирателей.	2	600	1200
Секретарь.	1	700	700
Писцовъ 3 разряда.	4	250	1000
Имъ на паекъ и обмундированіе.	—	100	400
На канцелярскіе расходы.	—	250	250
	9	—	5850
При полиціи состоятъ:			
Городовый Архитекторъ.	1	1000	1000
Ему на чертежные расходы.	—	—	100
Городовый Лекарь.	1	1000	1000
Учениковъ при немъ:			
Старшій.	1	250	250
Младшій.	1	200	200
Повивальная бабка.	1	200	200
	5	—	2750
2) Въ Петропавловскѣ:			
Городничій.	1	1250	1250
Письмоводитель.	1	600	600
Писецъ 3 разряда.	1	250	250
Ему на паекъ и обмундировку.	—	—	100
Переводчикъ Татарскаго языка *.	1	500	500
* Тоже въ XIV классѣ.			
На расходъ.	—	—	200
	4	—	2900
в) Омскій Земскій Судъ:			
Земскій Исправникъ.	1	1250	1250
Ему на содержаніе во время разъѣздовъ.	—	—	500
Засѣдателей.	4	1000	4000
Имъ на разъѣзды по службѣ.	—	200	800
Засѣдатель отъ казачьяго войска.	1	1000	1000
Ему на содержаніе во время разъѣздовъ.	—	200	200
Секретарь.	1	750	750
Столоначальниковъ.	2	580	1160
Регистраторъ.	1	500	500
Писцовъ 3 разряда.	6	250	1500
Имъ на паекъ и обмундированіе.	—	100	600
На канцелярскіе расходы и сторожей.	—	—	1300
	16	—	13960
Сверхъ того въ Омскомъ округѣ полагается:			
Окружный Лекарь.	1	1000	1000
Ученикъ его:			
Старшій.	1	250	250
Ему на паекъ и обмундированіе.	—	100	100
На канцелярскій расходъ.	—	—	200
При полиціи состоятъ:			
Переводчикъ Татарскаго языка *.	1	500	500
* Полагается по должности въ XIV классѣ и признается нужнымъ, какъ въ Петропавловскѣ, такъ въ Семипалатинскѣ и Усть-каменогорскѣ, по случаю торговыхъ сношеній обывателей съ Киргизами, Бухарами и Ташкенцами.			
Городовый Лекарь.	1	1000	1000
Ученикъ его.	1	200	200
	6	—	4100
3) Въ Семипалатинскѣ:			
Городничій.	1	—	1250
Письмоводитель.	1	—	600
Писецъ 3 разряда.	1	—	250
Ему на паекъ и обмундировку.	—	—	100
На расходъ.	—	—	200
При полиціи:			
Переводчикъ Татарскаго языка *.	1	500	500
* Тоже въ XIV классѣ.			
Городовый Лекарь.	1	1000	1000
Ученикъ его.	1	200	200
	6	—	4100
4) Въ Усть-каменогорскѣ:			
Городничій.	1	1250	1250
Письмоводитель.	1	600	600
Писецъ 3 разряда.	1	250	250
Ему на паекъ и обмундировку.	—	—	100
Переводчикъ Татарскаго языка *.	1	500	500
* Тоже въ XIV классѣ.			
На расходъ.	—	—	200
	4	—	2900
в) Омскій Земскій Судъ:			
Земскій Исправникъ.	1	1250	1250
Ему на содержаніе во время разъѣздовъ.	—	—	500
Засѣдателей.	4	1000	4000
Имъ на разъѣзды по службѣ.	—	200	800
Засѣдатель отъ казачьяго войска.	1	1000	1000
Ему на содержаніе во время разъѣздовъ.	—	200	200
Секретарь.	1	750	750
Столоначальниковъ.	2	580	1160
Регистраторъ.	1	500	500
Писцовъ 3 разряда.	6	250	1500
Имъ на паекъ и обмундированіе.	—	100	600
На канцелярскіе расходы и сторожей.	—	—	1300
	16	—	13960
Сверхъ того въ Омскомъ округѣ полагается:			
Окружный Лекарь.	1	1000	1000
Учениковъ его:			
Старшій.	1	250	250

11972

	Число людей.	Имъ жалованья въ годъ. Одному.	Всѣмъ.
		Рубли.	
Младшій.	1	200	200
Ветеринарный врачъ *.	1	1000	1000
* Имѣетъ обязанность содѣйствовать распространенію и улучшенію скотоводства въ Омскомъ округѣ, и, по усмотрѣнію мѣстнаго начальства, раздѣляетъ занятія по службѣ съ Тобольскимъ ветеринарнымъ врачемъ, состоя подъ начальствомъ тамошней Врачебной Управы.			
На канцелярскіе потребности Лекарю.	—	100	100
Повивальная бабка.	1	200	200
	5	—	2750
Примѣчаніе. Земскіе Суды: Петропавловскій, Семипалатинскій, Усть-каменогорскій и Тюкалинскій упраздняются и дѣла ихъ распредѣляются между Омскимъ Окружнымъ Управленіемъ и Земскимъ Судомъ и частію передаются въ соотвѣтствующія учрежденія Тобольской и Томской губерніи. Въ Земскіе Суды: Курганскій, Ишимскій и Бійскій прибавляется.			
Засѣдателей отъ казачьяго сословія.	3	1000	3000
Имъ на содержаніе во время разъѣздовъ.	—	200	600
Переводчикъ Татарскаго языка *.	3	500	1500
	6	—	5100
* Признается нужнымъ по случаю производства обывателями торговли съ Киргизами, Бухарцами и Ташкенцами и полагается по должности въ XIV классѣ.			
Итого по Министерству Внутреннихъ Дѣлъ.	65	—	47420
II. По вѣдомству Министерства Финансовъ:			
а) Омское Окружное Казначейство.			
Окружный Казначей.	1	1200	1200
Бухгалтеръ.	1	750	750
Журналистъ.	1	500	500
Писцовъ: 2 разряда.	2	300	600
3 — —	3	250	750
Имъ на паекъ и обмундировку.	—	100	500
Присяжныхъ.	4	150	600
На книги, дрова, свѣчи, сторожей и канцелярскіе расходы.	—	—	1000
	12	—	5900
Примѣчаніе. Окружныя Казначейства: Петропавловское, Семипалатинское, Усть-каменогорское и Тюкалинское упраздняются.			
б) Соляная часть.			
Въ Омскѣ.			
Приставъ.	1	800	800
Магазинъ-вахтеровъ.	2	200	400
На письмоводство и канцелярскіе расходы.	—	—	350
	3	—	1550
Въ Петропавловскѣ, Семипалатинскѣ, Усть-каменогорскѣ и Бухтарминскѣ.			
По штату 17 Декабря 1837 года.	4	—	2450
в) Винная часть въ Омскѣ.			
Засѣдатель по корчемству.	1	1000	1000
Примѣчаніе. Засѣдатели по корчемной части въ Петропавловскѣ, Семипалатинскѣ, Усть-каменогорскѣ и Тюкалинскѣ упраздняются.			
Итого по Министерству Финансовъ.	20	—	10900
III. По вѣдомству Министерства Юстиціи.			
а) Омскій Окружный Судъ.			
Окружный Судья.	1	—	1500
Засѣдателей:			
Отъ казачьяго войска.	1	—	1000
Изъ гражданскихъ чиновниковъ.	3	1000	3000
Секретарь.	1	750	750
Столоначальниковъ.	2	580	1160
Писцовъ 3 разряда.	5	250	1250
Одинъ изъ нихъ исполняетъ обязанность журналиста).			
Имъ на паекъ и обмундированіе.	—	100	500
На канцелярскіе расходы, отопленіе, освѣщеніе дома, наемъ сторожей и другія надобности.	—	—	900
	13	—	10060
б) Омскій Окружный Стряпчій.			
Ему на жалованье.	1	—	1100
— — канцелярскіе расходы.	—	—	100
	1	—	1200
Примѣчаніе. Окружные Стряпчіе въ Петропавловскѣ, Семипалатинскѣ, Усть-каменогорскѣ и Тюкалинскѣ упраздняются.			
в) Въ Окружные Суды: Курганскій, Ишимскій и Бійскій прибавляется.			
Засѣдателей отъ казачьяго войска.	3	1000	3000
Итого по Министерству Юстиціи.	17	—	14260
IV. По вѣдомству Главнаго Управленія Почтъ.			
а) Омская Почтовая Контора 1-го класса.			
Почтмейстеръ.	1	—	800
Помощникъ его.	1	—	600
Сортовщикъ.	1	—	250
Почталіоновъ.	4	120	480
На обмундированіе ихъ.	—	70-28½	281-14
На содержаніе дома и канцелярскіе расходы.	—	—	800
	7	—	3211 14 к.
б) На второклассныя Почтовыя Конторы.			
Петропавловскую, по штату 22 Октября 1830 года.	—	—	2141
Семипалатинскую, по тому же штату.	—	—	2234

	Число людей.	Имъ жалованья въ годъ. Одном.	Всѣмъ.	
		Рубл.	Рубл.	К.
в) На третьеклассную Почтовую Контору.				
Въ Устькаменогорскѣ, по штату 22 Октября 1830 года.	—	—	1228	
Примѣчаніе. Тюкалинская Почтовая Контора упраздняется.				
	—	—	5603	
г) На Почтовыя Отдѣленія. (По штату 22 Окт. 1830).				
Присвегорское.	—	—	417	50
Желѣзинское.	—	—	417	50
Коряковское.	—	—	417	50
Ямышеское.	—	—	417	50
Бухтарминское.	—	—	417	50
6-ти Станціоннымъ Смотрителямъ.	—	—	891	
			2978	50
Итого по вѣдомству Главнаго Управленія Почтъ.	—	—	11792	64
V. По Земледѣльческой части вообще.				
Старшій Землемѣръ.	1	1000	1000	
Младшихъ Землемѣровъ.	1	750	750	
Имъ на канцелярскія и чертежныя потребности.	—	100	200	
Чертежниковъ.	2	400	800	
Примѣчаніе. Должности Омскаго Областнаго Землемѣра и Окружныхъ: въ Петропавловскѣ, Семипалатинскѣ, Устькаменогорскѣ и Тюкалинскѣ съ чертежниками при нихъ упраздняется.	4	—	2750	
А всего.	—	—	87122	64

Штатъ Временнаго Отдѣленія для окончанія отчетовъ Омской Казенной Экспедиціи.

	Число людей.	Имъ жалованья въ годъ. Одном.	Всѣмъ.	Означеніе должностей по классамъ.
		Рубля.		
Управляющій.	1	2000	2000	VI
Контролеровъ.	2	1150	2300	X
Помощниковъ.	2	650	1300	XII
Писцовъ:				
2-го разряда.	2	400	800	
3-го — —	2	300	600	
Имъ на наемъ и обмундированіе.	—	100	400	
На канцелярскіе расходы, наемъ квартиры, отопленіе и освѣщеніе и на наемъ сторожей.	—	—	1500	
Итого.	9	—	8900	

Къ № 11973.—1839 Января 27. 11973

Высочайше утвержденное росписаніе о квартирныхъ деньгахъ чиновникамъ и канцелярскимъ служителямъ Кагульскихъ присутственныхъ мѣстъ.

	Число людей.	Имъ жалованья въ годъ. Одному.	Всѣмъ.
		Рубля.	
Въ Уѣздномъ Судѣ:			
Судьѣ.	1	300	300
Засѣдателю отъ правительства.	1	200	200
— — — дворянства.	2	200	400
— — — Мазыловъ, Рупташей и поселянъ.	2	75	150
Секретарю.	1	200	200
Канцелярскимъ служителямъ.	—	—	780
Въ Земскомъ Судѣ.			
Земскому Начальнику.	1	300	300
Засѣдателямъ.	4	200	800
Секретарю.	1	200	200
Тремъ Столоначальникамъ.	3	100	300
На канцелярскихъ служителей.	—	—	360
Переводчику.	1	200	200
Въ Полиціи.			
Полицеймейстеру.	1	300	300
Квартальному Надзирателю.	1	200	200
Письмоводителю.	1	100	100
Повивальной бабкѣ.	1	75	75
Канцелярскимъ служителямъ.	—	—	180
Въ Казначействѣ.			
Уѣздному Казначею.	1	200	200
Журналисту.	1	100	100
Бухгалтеру.	1	150	150
Писцамъ.	2	75	150
Уѣздному Прокурору.	1	200	200
— — Землемѣру.	1	200	200
— — Врачу.	1	200	200
Въ Почтовой Конторѣ.			
Почтмейстеру.	1	200	200
Итого.	—	—	6445

11978 *Къ № 11978.—1839 Января 30.*

1.

Высочайше утвержденное росписаніе чиновъ, составляющихъ Корпусъ Лѣсничихъ.

	Генераловъ.	Полковниковъ.	Подполковниковъ.	Маіоровъ.	Капитановъ.	Штабъ-Капитановъ.	Поручиковъ.	Подпоручиковъ.	Прапорщиковъ.
I. По Корпусу вообще.									
Инспекторъ Корпуса.	1								
Вице-Инспекторовъ.	2	2							
Дежурный Штабъ-Офицеръ.	—	1							
Старшихъ Адъютантовъ.	—	—	—	—	1	1			
Запасныхъ Ученыхъ Лѣсничихъ.	—	—	3	3	4				
Запасныхъ Лѣсничихъ.	—	—	2	2	—	2	4	1	4
II. По Департаментамъ Государственныхъ Имуществъ.									
Ученыхъ Лѣсничихъ.	—	—	3						
III. По Лѣсному управленію въ губерніяхъ.									
1-го разряда.									
С. Петербургской.									
Губернскій Лѣсничій.	—	1							
Ученый Лѣсничій.	—	—	1						
Окружныхъ Лѣсничихъ.	—	—	—	1	1	1			
Лѣсничихъ.	—	—	—	—	—	1	1	4	
Подлѣсничихъ.	—	—	—	—	—	—	1	1	2
Приставъ лѣсной заставы.	—	—	—	—	—	—	1		
Надсмотрщикъ.	—	—	—	—	—	—	—	—	1
Московской.									
Губернскій Лѣсничій.	—	1							
Ученый Лѣсничій.	—	—	1						
Окружныхъ Лѣсничихъ.	—	—	—	1	1	2			
Лѣсничихъ.	—	—	—	—	—	1	1		
Подлѣсничихъ.	—	—	—	—	—	—	1	2	6
Архангелькой.									
Губернскій Лѣсничій.	—	1							
Ученый Лѣсничій.	—	—	—	1					
Лѣсной ревизоръ.		—	—	1					
Окружныхъ Лѣсничихъ.	—	—	—	1	1	2			
Лѣсничихъ.	—	—	—	—	—	1	1	3	
Подлѣсничихъ.	—	—	—	—	—	—	3	3	6
Приставъ лѣсной заставы.	—	—	—	—	—	—	1		
Надсмотрщиковъ.	—	—	—	—	—	—	—	1	2
Вологодской.									
Губернскій Лѣсничій.	—	1							
Ученый Лѣсничій.	—	—	—	1					
Лѣсныхъ ревизоровъ.	—	—	—	1	1	1			
Окружныхъ Лѣсничихъ.	—	—	—	—	—	1			
Лѣсничихъ.	—	—	—	—	—	—	1	1	
Подлѣсничихъ.	—	—	—	—	—	—	2	2	6
Вятской.									
Губернскій Лѣсничій.	—	1							
Ученый Лѣсничій.	—	—	—	1					
Лѣсныхъ ревизоровъ.	—	—	—	1					
Окружныхъ Лѣсничихъ.	—	—	—	2	2	4			
Лѣсничихъ.	—	—	—	—	—	—	2	4	
Подлѣсничихъ.	—	—	—	—	—	—	3	3	6
Олонецкой.									
Губернскій Лѣсничій.	—	1							
Ученый Лѣсничій.	—	—	1						
Окружныхъ Лѣсничихъ.	—	—	—	1	2	2			
Лѣсничихъ.	—	—	—	—	—	—	2	2	
Подлѣсничихъ.	—	—	—	—	—	—	3	3	6
Надсмотрщиковъ лѣсной заставы.	—	—	—	—	—	—	—	—	1
Оренбургской.									
Губернскій Лѣсничій.	—	—	1						
Ученый Лѣсничій.	—		—	—	1				
Окружныхъ лѣсныхъ ревизоровъ.	—	—	—	1	1	1			
Окружныхъ Лѣсничихъ.	—	—	—	—	1	1			
Лѣсничихъ.	—	—	—	—	—	—	2	2	
Подлѣсничихъ.	—	—	—	—	—	—	3	3	4
2-го разряда.									
Казанской.									
Губернскій Лѣсничій.	—	—	1						
Ученый Лѣсничій.	—	—	—	1					
Окружныхъ Лѣсничихъ.	—	—	—	2	4	4			
Лѣсничихъ.	—	—	—	—	—	1	1	4	
Подлѣсничихъ.	—	—	—	—	—	—	4	4	10
Нижегородской.									
Губернскій Лѣсничій.	—	—	1						
Окружныхъ Лѣсничихъ.	—	—	—	—	1	2			
Лѣсничихъ.	—	—	—	—	—	1	1	2	
Подлѣсничихъ.	—	—	—	—	—	—	3	3	6
Новгородской.									
Губернскій Лѣсничій.	—	—	1						
Окружныхъ Лѣсничихъ.	—	—	—	1	2	2			
Лѣсничихъ.	—	—	—	—	—	—	1	2	
Подлѣсничихъ.	—	—	—	—	—	—	2	2	3
Пермской									
Губернскій Лѣсничій.	—	—	1						
Лѣсныхъ ревизоровъ.	—	—	—	1	1	2			
Лѣсничихъ.	—	—	—	—	—	—	2	2	
Подлѣсничихъ.	—	—	—	—	—	—	2	2	4
Тульской.									
Губернскій Лѣсничій.	—	—	1						
Лѣсной ревизоръ.	—	—	—	—	1				
Окружныхъ Лѣсничихъ.	—	—	—	—	1	1			
Лѣсничихъ.	—	—	—	—	—	—	2	2	
Подлѣсничихъ.	—	—	—	—	—	—	1	2	2

11978

	Генералов.	Полковников.	Подполковников.	Маіоров.	Капитанов.	Штабс-Капитанов.	Поручиков.	Подпоручиков.	Прапорщиков.
3-го разряда.									
Воронежской.									
Губернскій Лѣсничій.	—	—	1						
Лѣсныхъ ревизоровъ.	—	—	—	—	—	2			
Лѣсничихъ.	—	—	—	—	—	—	2	2	
Подлѣсничихъ.	—	—	—	—	—	—	2	2	4
Калужской.									
Губернскій Лѣсничій.	—	—	1						
Окружныхъ Лѣсничихъ.	—	—	—	—	1	2			
Лѣсничихъ.	—	—	—	—	—	—	1	1	
Подлѣсничихъ.	—	—	—	—	—	—	1	2	6
Костромской.									
Губернскій Лѣсничій.	—	—	1						
Окружной лѣсной ревизоръ.	—	—	—	—	1				
Окружныхъ Лѣсничихъ.	—	—	—	—	1	2			
Лѣсничихъ.	—	—	—	—	—	—	1	1	
Подлѣсничихъ.	—	—	—	—	—	—	2	2	4
Минской.									
Губернскій Лѣсничій.	—	—	1						
Окружныхъ Лѣсничихъ.	—	—	—	—	1	2			
Лѣсничихъ.	—	—	—	—	—	—	1	1	
Подлѣсничихъ.	—	—	—	—	—	—	2	2	6
Пензенской.									
Губернскій Лѣсничій.	—	—	1						
Окружной лѣсной ревизоръ.	—	—	—	—	1				
Окружныхъ Лѣсничихъ.	—	—	—	—	1	3			
Лѣсничихъ.	—	—	—	—	—	—	1	1	
Подлѣсничихъ.	—	—	—	—	—	—	2	2	3
Саратовской.									
Губернскій Лѣсничій.	—	—	1						
Лѣсныхъ ревизоровъ.	—	—	—	—	1	1			
Окружныхъ Лѣсничихъ.	—	—	—	—	—	1			
Лѣсничихъ.	—	—	—	—	—	—	1	1	
Подлѣсничихъ.	—	—	—	—	—	—	2	2	4
Тамбовской.									
Губернскій Лѣсничій.	—	—	1						
Лѣсныхъ ревизоровъ.	—	—	—	—	1	1			
Окружныхъ Лѣсничихъ.	—	—	—	—	1	1			
Лѣсничихъ.	—	—	—	—	—	—	1	1	
Подлѣсничихъ.	—	—	—	—	—	—	2	2	3
Харьковской.									
Губернскій Лѣсничій.	—	—	1						
Лѣсныхъ ревизоровъ.	—	—	—	—	—	2			
Лѣсничихъ.	—	—	—	—	—	—	2	2	
Подлѣсничихъ.	—	—	—	—	—	—	1	2	4
Ярославской.									
Губернскій Лѣсничій.	—	—	1						
Лѣсной ревизоръ.	—	—	—	—	1				
Окружныхъ Лѣсничихъ.	—	—	—	—	1	1			
Лѣсничихъ.	—	—	—	—	—	—	1	1	
Подлѣсничихъ.	—	—	—	—	—	—	2	2	4

	Генералов.	Полковников.	Подполковников.	Маіоров.	Капитанов.	Штабс-Капитанов.	Поручиков.	Подпоручиков.	Прапорщиков.
Лѣсничихъ.	—	—	—	—	—	—	1		
Подлѣсничихъ.	—	—	—	—	—	—	1	1	3
Приставъ лѣсной заставы.	—	—	—	—	—	—	1	—	
Надсмотрщикъ.	—	—	—	—	—	—	—	—	1
Бѣлостокской области.									
Губернскій Лѣсничій.	—	—	1						
Окружныхъ Лѣсничихъ.	—	—	—	—	1	2			
Лѣсничихъ.	—	—	—	—	—	—	1	1	
Подлѣсничихъ.	—	—	—	—	—	—	—	1	3
4-го разряда.									
Астраханской.									
Губернскій Лѣсничій.	—	—	1						
Лѣсной ревизоръ.	—	—	—	—	—	1			
Подлѣсничихъ.	—	—	—	—	—	—	—	1	2
Виленской.									
Губернскій Лѣсничій.	—	—	1						
Окружныхъ Лѣсничихъ.	—	—	—	—	2	2			
Лѣсничихъ.	—	—	—	—	—	—	1	1	
Подлѣсничихъ.	—	—	—	—	—	—	2	2	5
Витебской.									
Губернскій Лѣсничій.	—	—	—	1					
Окружныхъ Лѣсничихъ.	—	—	—	—	1	2			
Лѣсничихъ.	—	—	—	—	—	—	1		
Подлѣсничихъ.	—	—	—	—	—	—	—	1	4
Владимірской.									
Губернскій Лѣсничій.	—	—	—	1					
Лѣсныхъ ревизоровъ.	—	—	—	—	1	1			
Окружныхъ Лѣсничихъ.	—	—	—	—	1	3			
Лѣсничихъ.	—	—	—	—	—	—	1	1	
Подлѣсничихъ.	—	—	—	—	—	—	—	2	5
Волынской.									
Губернскій Лѣсничій.	—	—	1						
Окружныхъ Лѣсничихъ.	—	—	—	—	1	2			
Лѣсничихъ.	—	—	—	—	—	—	1	1	
Подлѣсничихъ.	—	—	—	—	—	—	—	2	4
Гродненской.									
Губернскій Лѣсничій.	—	—	1						
Окружныхъ Лѣсничихъ.	—	—	—	—	1	2			
Лѣсничихъ.	—	—	—	—	—	—	2	2	
Подлѣсничихъ.	—	—	—	—	—	—	1	2	7
Екатеринославской.									
Губернскій Лѣсничій.	—	—	—	1					
Ученый Лѣсничій.	—	—	—	—	1				
Лѣсной ревизоръ.	—	—	—	—	—	1			
Окружныхъ Лѣсничихъ.	—	—	—	—	—	2			
Лѣсничихъ.	—	—	—	—	—	—	1	1	
Подлѣсничихъ.	—	—	—	—	—	—	1	1	3
Эстляндской.									
Окружный Лѣсничій.	—	—	—	—	1				
Подлѣсничихъ.	—	—	—	—	—	—	—	—	2

11978

	Генералов.	Полковников.	Подполковников.	Маіоров.	Капитанов.	Штабсъ-Капитанов.	Поручиков.	Подпоручиков.	Прапорщиков.
Кіевской.									
Губернскій Лѣсничій.	—	—	1						
Окружныхъ Лѣсничихъ.	—	—	—	—	1	2			
Лѣсничій.	—	—	—	—	—	—	1		
Подлѣсничихъ.	—	—	—	—	—	—	—	1	5
Курской.									
Губернскій Лѣсничій.	—	—	—	1					
Лѣсныхъ ревизоровъ.	—	—	—	—	—	2	—		
Лѣсничихъ.	—	—	—	—	—	—	1		
Подлѣсничихъ.	—	—	—	—	—	—	—	1	3
Лифляндской.									
Губернскій Лѣсничій.	—	—	1						
Окружныхъ Лѣсничихъ.	—	—	—	—	2	2			
Лѣсничихъ.	—	—	—	—	—	—	1	4	
Подлѣсничихъ.	—	—	—	—	—	—	—	1	3
Могилевской.									
Губернскій Лѣсничій.	—	—	—	1					
Окружныхъ Лѣсничихъ.	—	—	—	—	1	2			
Подлѣсничихъ.	—	—	—	—	—	—	1	1	4
Орловской.									
Губернскій Лѣсничій.	—	—	—	1					
Лѣсной ревизоръ.	—	—	—	—	1				
Окружныхъ Лѣсничихъ.	—	—	—	—	1	1			
Лѣсничихъ.	—	—	—	—	—	—	1	1	
Подлѣсничихъ.	—	—	—	—	—	—	—	2	5
Подольской.									
Губернскій Лѣсничій.	—	—	—	1					
Окружныхъ Лѣсничихъ.	—	—	—	—	1	3			
Лѣсничихъ.	—	—	—	—	—	—	1	1	
Подлѣсничихъ.	—	—	—	—	—	—	—	1	3
Полтавской. (*)									
Губернскій Лѣсничій.	—	—	—	1					
Лѣсной ревизоръ.	—	—	—	—	—	1			
Лѣсничихъ.	—	—	—	—	—	—	1		
Подлѣсничихъ.	—	—	—	—	—	—	—	1	2

(*) Если окажется надобность въ увеличеніи лѣсничихъ чиновъ по числу округовъ: то оные могутъ быть опредѣляемы изъ запасныхъ лѣсничихъ.

	Генералов.	Полковников.	Подполковников.	Маіоров.	Капитанов.	Штабсъ-Капитанов.	Поручиков.	Подпоручиков.	Прапорщиков.
Псковской.									
Губернскій Лѣсничій.	—	—	—	1					
Лѣсной ревизоръ.	—	—	—	—	1				
Окружныхъ Лѣсничихъ.	—	—	—	—	1	1			
Лѣсничихъ.	—	—	—	—	—	—	1		
Подлѣсничихъ.	—	—	—	—	—	—	1	1	4
Рязанской.									
Губернскій Лѣсничій.	—	—	—	1					
Лѣсныхъ ревизоровъ.	—	—	—	—	1	1			
Окружный Лѣсничій.	—	—	—	—	—	1			
Лѣсничихъ.	—	—	—	—	—	—	1	1	
Подлѣсничихъ.	—	—	—	—	—	—	—	2	4
Смоленской.									
Губернскій Лѣсничій.	—	—	—	1					
Лѣсной ревизоръ.	—	—	—	—	1				
Окружный Лѣсничій.	—	—	—	—	—	1			
Лѣсничихъ.	—	—	—	—	—	—	1	1	
Подлѣсничихъ.	—	—	—	—	—	—	—	1	2
Таврической.									
Губернскій Лѣсничій.	—	—	—	1					
Окружныхъ Лѣсничихъ.	—	—	—	—	1	1			
Лѣсничій.	—	—	—	—	—	—	1		
Подлѣсничихъ.	—	—	—	—	—	—	—	1	3
Тверской.									
Губернскій Лѣсничій.	—	—	—	1					
Лѣсной ревизоръ.	—	—	—	—	1				
Окружныхъ Лѣсничихъ.	—	—	—	—	1	1			
Лѣсничій.	—	—	—	—	—	—	1	1	
Подлѣсничихъ.	—	—	—	—	—	—	—	2	4
Херсонской.									
Губернскій Лѣсничій.	—	—	—	1					
Ученый Лѣсничій.	—	—	—	—	1				
Лѣсной ревизоръ.	—	—	—	—	—	1			
Лѣсничій.	—	—	—	—	—	—	1		
Подлѣсничихъ.	—	—	—	—	—	—	—	1	3
Черниговской.									
Губернскій Лѣсничій.	—	—	—	1					
Лѣсныхъ ревизоровъ.	—	—	—	—	1	2			
Лѣсничихъ.	—	—	—	—	—	—	1	1	
Подлѣсничихъ.	—	—	—	—	—	—	1	1	5
Бессарабской области.									
Губернскій Лѣсничій.	—	—	—	1					
Лѣсной ревизоръ.	—	—	—	—	—	1			
Лѣсничій.	—	—	—	—	—	—	—	1	
Подлѣсничихъ.	—	—	—	—	—	—	—	—	2
Кавказской области.									
Губернскій Лѣсничій.	—	—	—	1					
Ученый Лѣсничій.	—	—	—	—	1				
Лѣсной ревизоръ.	—	—	—	—	—	1			
Подлѣсничихъ.	—	—	—	—	—	—	—	2	2
IV. По Лѣсному и Межевому Институту.									
Директоръ.	1								
Инспекторъ классовъ.	—	1							
Баталіонный Командиръ.	—	1							
Въ Лѣсной ротѣ.									
Ротный Командиръ.	—	—	—	—	1				
Оберъ-офицеровъ.	—	—	—	—	—	—	2	2	
Въ офицерскомъ отдѣленіи.	—	—	—	—	—	—	—	—	12
Въ Межевыхъ ротахъ.									
Ротныхъ Командировъ.	—	—	—	—	1	2			
Оберъ-офицеровъ.	—	—	—	—	—	—	3	3	

11978

	Генералов.	Полковников.	Подполковников.	Маіоров.	Капитанов.	Штабсъ-Капитанов.	Поручиков.	Подпоручиков.	Прапорщиков.
Въ образцовой ротѣ лѣсной стражи.									
Ротный Командиръ.	—	—	—	—	1				
Оберъ-офицеровъ.	—	—	—	—	—	—	—	—	2
I. По Лисинскому Учебному Лѣсничеству.									
Директоръ.	—	1							
Ученый Лѣсничій.	—	—	—	1					
Лѣсничій въ пособіе Директору.	—	—	—	—	—	1			
Лѣсничихъ для охраненія дачи.	—	—	—	—	—	—	1	1	
Итого:									
По Корпусу вообще.	3	3	5	5	7	3	4	4	4
По Департаментамъ.	—	—	3						
По Лѣсному управленію:									
Губернскихъ Лѣсничихъ.	—	6	22	17					
Ученыхъ Лѣсничихъ.	—	—	3	4	4				
Лѣсныхъ Ревизоровъ.	—	—	—	5	16	21			
Окружныхъ Лѣсничихъ.	—	—	—	9	39	66			
Лѣсничихъ.	—	—	—	—	—	6	49	56	
Подлѣсничихъ.	—	—	—	—	—	—	51	78	197
Приставовъ лѣсныхъ заставъ.	—	—	—	—	—	—	3		
Надсмотрщиковъ.	—	—	—	—	—	—	—	1	5
По Лѣсному и Межевому Институту.	1	2	—	—	3	2	5	5	14
По Лисинскому учебному Лѣсничеству.	—	1	—	1	—	1	1	1	
Всего.	4	12	33	41	69	99	113	145	216

726

Примѣчаніе. Назначеніе чиновъ по губерніямъ сдѣлано примѣрно, соображаясь съ настоящею въ нихъ потребностію; но сему Министру Государственныхъ Имуществъ предоставляется, въ случаѣ надобности, въ однѣхъ губерніяхъ дѣлать уменьшенія, а въ другихъ прибавки; равнымъ образомъ отъ Министра Государственныхъ Имуществъ зависитъ распредѣленіе губернскихъ, ученыхъ и другихъ Лѣсничихъ, сообразно способностямъ ихъ, по губерніямъ, хотя бы они были другихъ чиновъ, какіе примѣрно опредѣлены въ семъ росписаніи для каждой губерніи.

Прил. къ Т. XIV.

Б.

Высочайше утвержденный штатъ Корпуса Лѣсничихъ.

	Число чиновъ.	Имъ содержанія въ годъ. Одному. Жалованья.	Столовыхъ.	На разъѣзды и канц. расх.	Итого.	Всѣмъ.
		Рубля.				
По Корпусу вообще.						
Инспекторъ.	1	*	5000	—	5000	5000
* По чину.						
Вице-Инспекторовъ.						
Генералъ-Маіоровъ.	2	3000	3000	—	6000	12000
Полковниковъ.	2	1800	3000	—	4800	9600
Дежурный Штабъ-Офицеръ.	1	1800	3000	—	4800	4800
Старшихъ Адъютантовъ.						
Капитанъ.	1	1100	900	—	2000	2000
Штабсъ-Капитанъ.	1	1000	900	—	1900	1900
Канцелярскихъ чиновниковъ: 1-го разряда.	2	750	—	—	750	1500
2-го разряда.	4	400	—	—	400	1600
На паекъ и обмундированіе послѣднему разряду.	—	—	—	—	120	480
На наемъ курьера, сторожей и на канцелярскіе расходы.	—	—	—	—	—	5060
Запасныхъ ученыхъ Лѣсничихъ.						
Подполковниковъ.	3	1500	1000	—	2500	7500
Маіоровъ.	3	1200	1000	—	2200	6600
Капитановъ.	4	1100	900	—	2000	8000
Запасныхъ Лѣсничихъ.						
Подполковниковъ.	2	1500	1000	—	2500	5000
Маіоровъ.	2	1200	1000	—	2200	4400
Капитановъ.	2	1100	900	—	2000	4000
Штабсъ-Капитановъ.	2	1000	700	—	1700	3400
Поручиковъ.	4	850	300	—	1150	4600
Подпоручиковъ.	4	800	300	—	1100	4400
Прапорщиковъ.	4	750	300	—	1050	4200
По Лѣсному управленію въ губерніяхъ.						
Губернскихъ Лѣсничихъ.						
Полковниковъ.	6	1800	1700	—	3500	21000
Подполковниковъ.	22	1500	1500	—	3000	66000
Маіоровъ.	17	1200	1300	—	2500	42500
Ученыхъ Лѣсничихъ.						
Подполковниковъ.	3	1500	1000	—	2500	7500
Маіоровъ.	4	1200	1000	—	2200	8800
Капитановъ.	4	1100	900	—	2000	8000
Окружныхъ Лѣсныхъ Ревизоровъ.						
Маіоровъ.	5	1200	600	800	2600	13000
Капитановъ.	16	1100	600	800	2500	40000
Штабсъ-Капитановъ.	21	1000	600	800	2400	50400

11978

	Число чиновъ.	Имъ содержанія въ годъ. Одному. Жалованья.	Столовыхъ.	Наразъѣздныхъ.	Итого.	Всѣмъ.
		Рублей.				
Окружныхъ Лѣсничихъ.						
Маіоровъ.	9	1200	600	600	2400	21600
Капитановъ.	39	1100	600	600	2300	89700
Штабсъ-Капитановъ.	66	1000	600	600	2200	145200
Лѣсничихъ.						
Штабсъ-Капитановъ.	6	1000	300	300	1600	9600
Поручиковъ.	49	850	300	300	1450	71050
Подпоручиковъ.	56	800	300	300	1400	78400
Подлѣсничихъ.						
Поручиковъ.	51	850	250	300	1400	78400
Подпоручиковъ.	78	800	200	300	1300	101400
Прапорщиковъ.	187	750	150	300	1200	224400
При Лѣсныхъ заставахъ приставовъ.						
Поручиковъ.	3	850	350	—	1200	3600
Наблюдателей.						
Подпоручиковъ.	1	800	300	—	1100	1100
Прапорщиковъ.	5	750	250	—	1000	5000
На усиленіе Корпуса Лѣсничихъ, на прибавку, по усмотрѣнію Министра Государственныхъ Имуществъ, столовыхъ, квартирныхъ или разъѣздныхъ, на распространеніе между чинами Корпуса ученыхъ свѣдѣній, на разные опыты и операціи при введеніи хозяйственнаго устройства въ лѣсахъ, на учрежденіе и водвореніе лѣсной стражи, на расходы и пособія при назначеніи запасныхъ Лѣсничихъ для какихъ либо дѣйствій по губерніямъ, на разъѣзды и другія чрезвычайныя издержки	—	—	—	—	—	44370
Итого . .	692	—	—	—	—	820000

Примѣчанія. 1) Въ число опредѣленной симъ штатомъ на содержаніе Корпуса Лѣсничихъ суммы 1,220,000 р. обращаются: а) назначенныя по Высочайше утвержденному 19 Іюня 1826 года штату положенія о новомъ устройствѣ лѣсной части собственно на содержаніе лѣсныхъ чиновниковъ 319,060 р. на запасныхъ Ученыхъ Лѣсничихъ 9,600 р. и на Лѣсныя заставы 5,800 р.; б) опредѣленные по Высочайше утвержденному 14 Ноября 1830 года примѣрному росписанію о добавочныхъ окладахъ 172,780 руб.; в) причитающіеся собственно на лѣсныхъ чиновниковъ изъ числа 139,700 руб. означенныхъ по Высочайше утвержденному 12 Февраля 1835 года росписанію на лѣсную часть, 116,100 руб.; г) положенные на лѣсныхъ чиновниковъ по Высочайше утвержденнымъ 8 Іюля 1831 и 28 Декабря 1832 года штатамъ Лѣснаго управленія по Бессарабской и Бѣлостокской областямъ 3,715 руб. серебромъ, или полагая серебряный рубль въ 3 руб. 60 к. на ассигнаціи, 13,374 руб., всего 636,714 руб., остальные за тѣмъ какъ по сему штату, такъ и по особому штату Лѣснаго Аудиторіата 593,286 руб. полагаются на счетъ суммъ Государственнаго Казначейства. 2) Жалованье Инспектору Корпуса Лѣсничихъ полагается на счетъ суммы, опредѣленной на усиленіе Корпуса. 3) Содержаніе Ученыхъ Лѣсничихъ при Департаментѣ опредѣляется штатами Министерства Государственныхъ Имуществъ; содержаніе же чиновъ Лѣснаго и Межеваго Института и Лѣсничаго Учебнаго Лѣсничества штатами сихъ заведеній. 4) На содержаніе лѣсныхъ объѣздчиковъ и лѣсныхъ сторожей, впредь до введенія постоянной лѣсной стражи, въ губерніяхъ, продолжается отпускъ суммъ, назначенный по штату положенія о новомъ устройствѣ лѣсной части 1826 года, равнымъ образомъ отпускается по прежнему сумма, слѣдующая на содержаніе лѣсныхъ чиновниковъ въ Курляндіи, такъ какъ оные въ составъ Корпуса Лѣсничихъ не входятъ. 5) Могущіе быть остатки отъ штатной суммы Корпуса Лѣсничихъ, поступаютъ въ составъ экстраординарной суммы, которая, съ разрѣшенія Министра Государственныхъ Имуществъ, употребляется на поощреніе, награды и прибавку столовыхъ чинамъ Корпуса, на разныя устройства и опыты по лѣсной части, на пріобрѣтеніе разныхъ лѣсныхъ сочиненій и на другіе чрезвычайные расходы по Корпусу Лѣсничихъ.

Описаніе мундировъ Корпуса Лѣсничихъ.

Мундиръ общій Корпусный.

Мундиръ однобортный и брюки темнозеленаго сукна; воротникъ свѣтлозеленый суконный, обшлага разрѣзные съ свѣтлозеленымъ клапономъ; выпушка на фалдахъ, обшлагахъ и брюкахъ свѣтлозеленая, шитье на воротникѣ и клапонахъ рукавовъ серебряное; эполеты по чинамъ, серебряные; пуговицы серебряныя же съ орлами; подкладка темнозеленая.

Сюртукъ темнозеленаго сукна; воротникъ свѣтлозеленый суконный безъ шитья; обшлага круглые темнозеленые съ свѣтлозеленою выпушкою.—Въ лѣтнее время въ праздничные дни брюки полотняные бѣлые.—Шинель сѣраго сукна съ бѣлыми пуговицами, съ свѣтлозеленымъ, суконнымъ воротникомъ. — Шпага пѣхотная съ темлякомъ. — Шарфы носить генераламъ, штабъ-офицерамъ и штабнымъ офицерамъ.— Шпоры стальныя. — Шляпу общей формы, съ серебрянаго петлицею и черными перомъ имѣть генераламъ, штабъ-офицерамъ и штабнымъ офицерамъ, и носить съ поля. — Киверъ лакированный черный по образцу Флота съ орломъ и буквами К. Л. на бѣлой жести по образцу; помпонъ серебряный. — Фуражка темнозеленая, съ свѣтлозеленымъ суконнымъ околышемъ, съ свѣтлозеленою выпушкою и козырькомъ.

Примѣчаніе. Штабъ и оберъ-офицерамъ дозволяется при обыкновенныхъ смотрахъ и объѣздахъ лѣсовъ и проч. носить сюртукъ и фуражку.

Мундиръ Генеральскій.

Генераламъ Корпуса Лѣсничихъ, поступающимъ изъ войскъ и числящимся по арміи, носить мундиры: какъ общій армейскій, такъ Корпуса Лѣсничихъ и по цвѣту онаго парадный генеральскій, по примѣру Горныхъ Инженеровъ.

Генераламъ, произведеннымъ по Корпусу Лѣсничихъ, или переименованнымъ изъ гражданскихъ чиновъ, носить мундиръ Корпуса Лѣсничихъ и генеральскій по тому же цвѣту съ серебрянымъ шитьемъ, именно:

Генеральскій мундиръ темнозеленый съ свѣтлозеленымъ суконнымъ воротникомъ, разрѣзные того жъ цвѣта обшлага и клапоны; шитье серебряное по образцу общаго генеральскаго мундира; панталоны темнозеленые; ботфорты; шпоры серебряныя, выпушка на фалдахъ мундира и на панталонахъ свѣтлозеленаго сукна; эполеты серебряные; пуговицы бѣлыя съ орлами; шпага пѣхотная; шляпа съ чернымъ перомъ; шарфъ.

Мундиръ Дежурнаго Штабъ-офицера и Старшаго Адъютанта.

Дежурному Штабъ-офицеру и Старшимъ Адъютантамъ имѣть мундиръ общій Корпуса Лѣсничихъ, послѣднимъ носить серебряный аксельбантъ на правомъ плечѣ.

Высочайше утвержденный штатъ Канцелярiи Лѣснаго Аудиторiата.

	Число чиновъ.	Изъ содержанія въ годъ. Одному. Жалованья.	Одному. Итого.	Всѣмъ.	Разряды. Должностей.	Мундировъ.	Пенсій.
		Рубля.					
Оберъ-Аудиторъ.	1	2000	2000	2000	VII	VII	IV
Аудиторъ.	1	1500	1500	1500	VIII	VIII	VI
Канцелярскихъ чиновниковъ: 1 разряда.	1	750	750	750			
2 — —	2	40.	400	800			
На паекъ и обмундировку послѣднему разряду.	—	—	120	240			
На наемъ сторожей и на канцелярскіе расходы и назначеніе по усмотрѣнію Министра Государственныхъ Имуществъ квартирныхъ.	—	—	—	4710			
И того.	—	—	—	10000			

Примѣчанія. 1) Исчисленная по сему штату сумма 10,000 рублей отпускается изъ Государственнаго Казначейства. 2 Оберъ-Аудиторъ и Аудиторъ опредѣляются съ утвержденія Министра Государственныхъ Имуществъ; прочіе же чиновники съ утвержденія Предсѣдателя Аудиторіата. 3) Оберъ-Аудиторъ и Аудиторъ имѣютъ мундиры по формѣ, присвоенной ихъ званіямъ по военному вѣдомству. 4) Могущіе быть остатки отъ штатной суммы распредѣляются между чинами Канцеляріи по усмотрѣнію Министра.

11997

Къ № 11997.—1839 Февраля 4.

Высочайше утвержденный штатъ Курской арестантской роты гражданскаго вѣдомства.

	Число людей.	Изъ окладнаго жалованья. Одному.	Всѣмъ.
		Рубля.	
Командиръ роты Капитанъ *.	1	800	800
* Ротнымъ командиромъ можетъ быть Штабсъ-Капитанъ или Поручикъ съ жалованьемъ по чину.			
Поручикъ.	1	700	700
Подпоручикъ.	1	600	600
Прапорщикъ.	1	500	500
Фельдфебель.	1	72	72
Унтеръ-офицеровъ.	20	24	480
Барабанщиковъ.	2	12	24
Писарь.	1	24	24
Цирюльниковъ.	2	12	24
Арестантовъ.	200		
** Число арестантовъ изъ бродягъ не ограничивается. Оно можетъ быть болѣе и менѣе въ ротѣ.	(**)		
На канцелярскіе припасы.	—	—	00
Всего.	—	—	3324

Примѣчанія къ штату. 1) Офицеры линіи не имѣютъ, но производятся за отличіе по успѣху работъ и исправности роты. 2) Положенное по сему штату жалованье производится изъ Коммисаріата, съ возвратомъ ежегодно отъ гражданскаго вѣдомства изъ земскихъ сборовъ Курской губерніи. 3) Денщики офицерамъ полагаются по чинамъ. 4) Вычеты изъ жалованья на медикаменты и госпиталь, производить по положенію. 5) Больные арестантской роты пользуются въ больницѣ, устроенной при арестантской ротѣ; при чемъ допускаются добровольныя въ пользу больницы приношенія.

Табель о потребности инструментовъ для Курской арестантской роты гражданскаго вѣдомства.

	Для употребленія.	Въ запасѣ.	Итого.
I. *Плотничнаго инструмента на 50 человѣкъ.*			
Топоровъ.	50	25	75
Долотъ.	25	10	35
Скобелей круглыхъ.	15	7	22
Шерхебелей.	10	5	15
Рубанковъ.	10	5	15
Желѣзокъ фуганочныхъ.	6	2	8
Зензубелей.	5	2	7
Циркулей.	6	3	9
Чертъ угловыхъ.	10	5	15

11997

	Для употребления.	Въ запасѣ.	Итого.
Дорожниковъ.	6	2	8
Буравовъ.	4	2	6
Пилъ поперечныхъ съ желѣзными ручками.	2	—	2
Пилъ ручныхъ.	3	1	4
Подпилковъ трехъ-гранныхъ и полукруглыхъ.	6	3	9
Баранковъ.	10	5	15
Пазниковъ, шириною въ $2^1/_2$ дюйма.	5	2	7
Тесловъ, шириною въ $2^7/_8$ дюйма.	4	2	6
Буравчиковъ малаго сорта.	5	2	7
Точило каменное.	1	—	1
Брусковъ каменныхъ.	4	2	6
II. Пильнаго инструмента на 16 человѣкъ.			
Пилъ продольныхъ.	8	—	8
Подпилковъ.	24	—	24
Топоръ.	1	—	1
III. Столярнаго инструмента на 20 человѣкъ.			
Топоровъ.	15	5	20
Стамесокъ большихъ.	15	5	20
Стамесокъ среднихъ.	15	5	20
Желѣзокъ рубаночныхъ.	15	5	20
Желѣзокъ фуганочныхъ.	15	5	20
Желѣзокъ шерхебельныхъ.	15	5	20
Рубанковъ двойныхъ.	7	3	10
Зензубелей.	15	5	20
Молотковъ.	15	5	20
Циркулей.	15	5	20
Буравчиковъ разнаго сорта.	15	5	20
Клещей.	15	5	20
Подпилковъ разнаго сорта.	30	10	40
Долотъ разнаго сорта.	60	20	80
Галтелей.	15	5	20
Циклей.	7	3	10
Ашгабовъ.	15	5	20
Отвертокъ.	7	3	10
Фигурей.	7	3	10
Ножей.	15	5	20
Цинубелей.	15	5	20
Пила Шпанская большая.	—	1	1
Къ ней подпилковъ трехъ-гранныхъ.	—	6	6
Пилъ лучковыхъ большихъ.	15	5	20
Пилъ лучковыхъ среднихъ.	15	5	20
Пилъ вожевокъ большихъ.	7	3	10
Пилъ вожевокъ среднихъ.	7	3	10
Пилъ вожевокъ малыхъ.	7	3	10
Коловоротовъ желѣзныхъ съ перками.	7	3	10
Рашпилей.	7	3	10
Напарей.	4	—	4
Струговъ двоеручныхъ.	4	—	4
Карнизовъ разныхъ.	15	5	20
Шпунтубелей съ двумя желѣзками.	7	3	10
Клеянокъ мѣдныхъ съ колпаками.	4	—	4
Досокъ винтовальныхъ съ метчиками. большихъ.	2	—	2
Досокъ винтовальныхъ съ метчиками. малыхъ.	2	—	2
Верстаковъ.	16	—	16

	Для употребления.	Въ запасѣ.	Итого.
IV. Для мостовщиковъ на 30 человѣкъ.			
Лопаточекъ съ кривыми ручками.	15	—	15
Молотковъ въ 2 фунта.	15	—	15
Молотковъ — 5 фунтовъ.	3	—	3
Ватерпасовъ деревянныхъ.	3	—	3
Правилъ деревянныхъ въ сажень длины.	3	—	3
Телѣжекъ съ чугунными колесами.	10	—	10
Ломовъ.	10	—	10
Трамбовокъ деревянныхъ.	10	—	10
Трамбовокъ съ желѣзными обручами въ $2^1/_2$ пуда.	1	—	1
Лопатъ желѣзныхъ.	15	—	15
V. Кирпичнаго инструмента на 30 человѣкъ.			
Заступовъ желѣзныхъ.	15	—	15
Столовъ деревянныхъ.	15	—	15
Станковъ.	15	—	15
Лопатъ.	15	—	15
Телѣжекъ съ чугунными колесами.	10	—	10
VI. Кузнечнаго инструмента на 6 человѣкъ.			
Наковальней большихъ.	3	—	3
Молотковъ боевыхъ.	6	1	7
Молотковъ ручныхъ.	3	—	3
Шераковъ большихъ и малыхъ.	2	—	2
Клещей большіе.	1	—	1
Клещей ручныхъ.	6	1	7
Клещей подварныхъ.	3	—	3
Зубилъ	3	—	3
Ожимовъ плоскихъ.	3	—	3
Ожимовъ четырехъ-гранныхъ.	3	—	3
Бородковъ квадратныхъ.	3	—	3
Бородковъ круглыхъ.	3	—	3
Оправокъ круглыхъ для гаекъ.	3	—	3
Оправокъ круглыхъ для дыръ.	3	—	3
Гвоздилень разнаго сорта.	2	—	2
Пилъ брусковыхъ.	3	—	3
Насѣчекъ.	2	—	2
Рашпилей конныхъ.	2	—	2
Клещей конныхъ.	2	—	2
Рѣзаковъ конныхъ.	2	—	2
Молотковъ.	2	—	2
Мѣховъ Голландскихъ большихъ.	3	—	3
Запоновъ кожаныхъ.	6	2	8
VII. Слесарнаго инструмента на 6 человѣкъ.			
Тисковъ стуловыхъ.	6	—	6
Тисковъ ручныхъ съ ключами.	4	—	4
Дрелей желѣзныхъ со сверлами. большая.	1	—	1
Дрелей желѣзныхъ со сверлами. малая.	1	—	1
Коловоротовъ желѣзныхъ съ перками.	1	—	1
Шперакъ.	1	—	1
Досокъ винтовальныхъ съ метчиками. большая.	1	—	1
Досокъ винтовальныхъ съ метчиками. малая.	1	—	1
Молотковъ ручныхъ.	6	1	7
Молотковъ большой.	1	—	1
Зубилъ ручныхъ.	6	1	7
Бородковъ.	6	1	7
Порошко для полировки.	1	—	1

11997

	Для употребленія.	Въ запасъ.	И того.
Пилъ брусовокъ { большихъ.	6	1	7
Пилъ брусовокъ { малыхъ.	6	1	7
Пилъ плоскихъ: большихъ, среднихъ и малыхъ.	18	3	21
Пилъ полукруглыхъ: большихъ, среднихъ и малыхъ.	18	3	21
Пилъ круглыхъ: большихъ, среднихъ и малыхъ.	18	3	21
Пилъ квадратныхъ: большихъ, среднихъ и малыхъ.	18	3	21
Пилъ трехъ-гранныхъ: большихъ, среднихъ и малыхъ.	18	3	21
Подпилковъ разнаго сорта.	24	4	28
Подпилковъ плоскій, круглый и полукруглый.	3	—	3
Наковальней { большая.	1	—	1
Наковальней { малая.	1	—	1
Ножницы.	1	—	1
Кронциркуль.	1	—	1
Циркуль.	1	—	1
Мѣхъ Голландскій средній.	1	—	1
Запоновъ кожаныхъ.	6	2	8
Точило каменное.	1	—	1
VIII. Кровельнаго инструмента на 10 человѣкъ.			
Молотковъ { среднихъ.	10	—	10
Молотковъ { малыхъ.	10	—	10
Ножницъ кровельныхъ.	5	—	5
Клещей большихъ.	5	—	5
IX. Для каменотесцевъ на 6 человѣкъ.			
Кивуръ { 20 фунтовыхъ.	3	3	6
Кивуръ { 12 — — —	3	3	6
Кивуръ { 10 — — —	3	3	6
Кивуръ { 8 — — —	3	3	6
Кивуръ { 5 — — —	3	3	6
Долотъ, длиною 8 вершковъ, толщиною въ $^3/_4$ дюйма.	24	—	24
Долотъ, длиною 6 вершковъ, толщиною въ $^3/_4$ дюйма.	36	—	36
Клиновъ 5-фунтовыхъ.	3	3	6
Отвѣсныхъ досокъ съ гирьками.	3	—	3
Правилъ деревянныхъ.	6	—	6
Наугольниковъ желѣзныхъ.	3	—	3
Ломовъ.	3	—	3
Молотовъ { въ 35 фунтовъ.	1	—	1
Молотовъ { — 20 — —	6	—	6
Молотовъ { — 15 — —	6	—	6
X. Каменьщичьяго инструмента на 30 человѣкъ.			
Лопаточекъ съ кривыми ручками.	15	—	15
Молотковъ въ 3 фунта.	15	—	15

	Для употребленія.	Въ запасъ.	И того.
Наугольниковъ желѣзныхъ.	6	—	6
Шаекъ.	30	—	30
Ушатовъ.	15	—	15
Ватерпасовъ деревянныхъ.	3	—	3
Ящиковъ.	20	—	20
Козъ.	15	—	15
Посилокъ деревянныхъ. { простыхъ.	8	—	8
Посилокъ деревянныхъ. { съ ящиками.	4	—	4
Тележекъ съ чугунными колесами.	8	—	8
Грохотовъ для сѣянія извести.	2	—	2
Ломовъ желѣзныхъ.	2	—	2
Мѣшалокъ желѣзныхъ.	6	—	6
XI. Печнаго инструмента на 10 человѣкъ.			
Молотковъ желѣзныхъ.	10	—	10
Лопатъ желѣзныхъ.	5	—	5
Наугольниковъ желѣзныхъ.	2	—	2
Отвѣсныхъ досокъ съ гирьками.	10	—	10
Правилъ деревянныхъ.	4	—	4
Ушатовъ — —	8	—	8
XII. Штукатурнаго инструмента на 10 человѣкъ.			
Ножей или рѣзаковъ.	10	—	10
Лопаточекъ { мазальныхъ.	10	—	10
Лопаточекъ { разрѣзныхъ.	10	—	10
Молотковъ желѣзныхъ.	10	—	10
Щетокъ щетинныхъ.	10	5	15
XIII. Малярнаго инструмента на 10 человѣкъ.			
Котловъ чугунныхъ. { большихъ.	3	—	3
Котловъ чугунныхъ. { малыхъ.	3	—	3
Ковшей желѣзныхъ.	6	—	6
Плитъ съ курандами.	3	—	3
Жерновъ.	1	—	1
Ушатовъ съ желѣзными обручами.	3	—	3
Ковшей деревянныхъ.	3	—	3
Кистей щетинныхъ.	10	6	16
XIV. Стекольнаго инструмента на 6 человѣкъ.			
Алмазовъ.	6	—	6
Ножей для замазки.	6	—	6
Долотъ стекольничьихъ.	6	—	6
Молотковъ.	6	—	6
Котловъ чугунныхъ. { средній.	1	—	1
Котловъ чугунныхъ. { малый.	1	—	1
Ковшъ желѣзный.	1	—	1
Ступа деревянная для толченія мѣла.	1	—	1
Рѣшетъ деревянныхъ среднихъ.	3	—	3

12000 *Къ № 12000.—1839 Февраля 7.*

Табель порціямъ, опредѣленнымъ для больныхъ кантонистовъ отъ трехъ до десяти лѣтъ, одержимыхъ цинготною болѣзнію.

Названіе порцій.	Воскр.	Понед.	Вторн.	Среда.	Четв.	Пятн.	Суббот.
Первая ординарная.							
Хлѣба ржаного.	1 Ф.	1 Ф.	1 Ф.	1 Ф.	1 Ф.	1 Ф.	1 Ф.
Говядины.	1/2 —	1/2 —	1/2 —	1/2 —	1/2 —	1/2 —	1/2 —
Крупъ овсяныхъ.	1/4 —	1/4 —	1/4 —	1/4 —	1/4 —	1/4 —	1/4 —
Капусты квашеной.	1/4 к.	1/4 к.	1/4 к.	1/4 к.	1/4 к.	1/4 к.	1/4 к.
Перцу чернаго толченаго.	1/8 з.	1/8 з.	1/8 з.	1/8 з.	1/8 з.	1/8 з.	1/8 з.
Соли.	4 —	4 —	4 —	4 —	4 —	4 —	4 —
Окрошка.							
Изъ говядины свареной во щахъ (въ выше опредѣленной положеніемъ порціи):							
Луку репчатаго.	4 з.	4 з.	4 з.	4 з.	4 з.	4 з.	4 з.
— или зеленаго.	1/8 Ф.	1/8 Ф.	1/8 Ф.	1/8 Ф.	1/8 Ф.	1/8 Ф.	1/8 Ф.
Хрену.	1/8 —	1/8 —	1/8 —	1/8 —	1/8 —	1/8 —	1/8 —
Уксусу хлѣбнаго или виннаго.	4 л.	4 л.	4 л.	4 л.	4 л.	4 л.	4 л.
Вторая средняя.							
Хлѣба ржаного.	1/2 Ф.	1/2 Ф.	1/2 Ф.	1/2 Ф.	1/2 Ф.	1/2 Ф.	1/2 Ф.
Говядины.	1/2 —	1/2 —	1/2 —	1/2 —	1/2 —	1/2 —	1/2 —
Крупъ перловыхъ.	1/4 —	1/4 —	1/4 —	1/4 —	1/4 —	1/4 —	1/4 —
Луку репчатаго.	3 з.	3 з.	3 з.	3 з.	3 з.	3 з.	3 з.
— или зеленаго.	1/8 Ф.	1/8 Ф.	1/8 Ф.	1/8 Ф.	1/8 Ф.	1/8 Ф.	1/8 Ф.
Перцу чернаго толченаго.	1/4 з.	1/4 з.	1/4 з.	1/4 з.	1/4 з.	1/4 з.	1/4 з.
Соли.	3 —	3 —	3 —	3 —	3 —	3 —	3 —
Окрошка.							
Изъ говядины свареной въ супѣ (въ выше опредѣленной положеніемъ порціи):							
Луку репчатаго.	4 з.	4 з.	4 з.	4 з.	4 з.	4 з.	4 з.
— или зеленаго.	1/8 Ф.	1/8 Ф.	1/8 Ф.	1/8 Ф.	1/8 Ф.	1/8 Ф.	1/8 Ф.
Горчицы или хрену.	2 з.	2 з.	2 з.	2 з.	2 з.	2 з.	2 з.
Уксусу хлѣбнаго или виннаго.	4 л.	4 л.	4 л.	4 л.	4 л.	4 л.	4 л.
Третья слабая.							
Хлѣба бѣлаго.	1/2 Ф.	1/2 Ф.	1/2 Ф.	1/2 Ф.	1/2 Ф.	1/2 Ф.	1/2 Ф.
Говядины.	1/2 —	1/2 —	1/2 —	1/2 —	1/2 —	1/2 —	1/2 —
Крупъ манныхъ.	10 з.	10 з.	10 з.	10 з.	10 з.	10 з.	10 з.
Луку репчатаго.	2 —	2 —	2 —	2 —	2 —	2 —	2 —
— или зеленаго.	4 —	4 —	4 —	4 —	4 —	4 —	4 —
Соли.	3 —	3 —	3 —	3 —	3 —	3 —	3 —
Кисельная.							
Хлѣба бѣлаго.	1/2 Ф.	1/2 Ф.	1/2 Ф.	1/2 Ф.	1/2 Ф.	1/2 Ф.	1/2 Ф.
Картофельной муки.	7 з.	7 з.	7 з.	7 з.	7 з.	7 з.	7 з.
Клюквеннаго соку (или соку изъ другихъ кислыхъ ягодъ, какъ-то: барбарису, смородины и проч.)	1/8 к.	1/8 к.	1/8 к.	1/8 к.	1/8 к.	1/8 к.	1/8 к.
Краснаго меду.	1/8 Ф.	1/8 Ф.	1/8 Ф.	1/8 Ф.	1/8 Ф.	1/8 Ф.	1/8 Ф.

Порціи сіи производятся, одинаковыми какъ во время поста безъ различія мясѣда, такъ и во время

Примѣчанія 1). Порціи для цинготныхъ больныхъ производить не иначе, какъ по признанной Главнымъ Врачемъ необходимости, и по его собственному назначенію. 2) Въ лѣтнее время отпускать вмѣсто капусты по 1/2 фун. зелени, какъ то: молодой крапивы, щавелю, свекольнику, лебеды, свѣжей капусты и т. п., гдѣ что имѣть удобнѣе. 3) Получающимъ первую порцію давать предъ обѣдомъ по одной унціи вина бѣлаго (портвейну) съ 20 каплями противу-цинготной настойки (crematum Antiscorbuticum), тоже и на второй порціи, если его будетъ одобрено Главнымъ Врачемъ. 4) Для питья во время обѣда производить пиво хрѣновое (Cerevisia Antiscorbutica) а именно: состоящимъ на первой порціи по стакану, а на второй 1/2 стакана въ сутки, въ прочее же время для питья производить простое пиво или квасъ по 1/2 кружки, какъ сказано въ общей табели о порціи

кантонистамъ отъ 5-хъ до 10-ти лѣтъ. 5) Для питья больнымъ производить пиво хрѣновое (Cerevisia Antiscorbutica) приготовленное по указанію Фармакопеи Баронета Вилліе, и именно получающимъ первую порцію во время обѣда и ужина, по одной, а состоящимъ на второй порціи по половинѣ бутылки. 6) Получающимъ третью порцію производить для питья на цѣлыя сутки по одной кружкѣ яичнаго или овсянаго отвара, къ которому прибавлять три золотника лимоннаго соку или другихъ кислыхъ ягодъ. 7) Получающимъ третью порцію давать предъ обѣдомъ по двѣ унціи бѣлаго, или краснаго, портвейна, съ прибавленіемъ къ оному по одному золотнику противу-цинготной настойки (crematum antiscorbuticum). Для питья на цѣлыя сутки отпускать одну кружку яичнаго или овсянаго отвару, къ которому прибавлять 6 золотниковъ лимоннаго соку (для сего можно употреблять сокъ изъ другихъ кислыхъ ягодъ, какъ-то: клюквы, барбарису, смородины и т. п.). 8) По усмотрѣнію врача, давать больному въ сутки или цѣлый, или половину лимона, гдѣ же лимоны слишкомъ дороги, или вовсе не имѣются, тамъ, вмѣсто оныхъ, отпускать по $^1/_4$ фунта кислыхъ ягодъ, какъ то: клюквы, барбарису, винограду, смородины и т. п.) 9) При закупкѣ припасовъ, входящихъ въ составъ порцій, относительно качества ихъ, а равно и при самомъ приготовленіи, должно слѣдовать во всей точности табели о порціяхъ, къ Госпитальному Уставу приложенной. 12000

Табель порціямъ, опредѣленнымъ для больныхъ кантонистовъ отъ десяти до пятнадцати лѣтъ, одержимыхъ цинготною болѣзнію.

Названіе порцій.	Во время мясоѣда.						
	Воскр.	Понед.	Втори.	Сред.	Четвер.	Пятн.	Суббот.
Первая ординарная.							
Хлѣба ржанаго.	1 1/2 Ф.	1 1/2 Ф.	1 1/2 Ф.	1 1/2 Ф.	1 1/2 Ф.	1 1/2 Ф.	1 1/2 Ф.
Говядины.	3/4 Ф.	3/4 Ф.	3/4 —	—	3/4 —	—	3/4 —
Мелкой рыбы.	—	—	—	3/4 —	—	3/4 —	
Крупъ овсяныхъ.	1/4 Ф.	1/4 Ф.	1/4 —	36 з.	1/4 —	36 з.	1/4 —
Капусты квашеной полубѣлой.	3/8 К.	3/8 К.	3/8 К.	3/8 К.	3/8 К.	3/8 К.	3/8 К.
Луку репчатаго.	—	—	—	6 з.	—	6 з.	
Перцу чернаго.	1/8 з.	1/8 з.	1/8 з.	1/8 з.	1/8 з.	1/8 з.	1/8 з.
Соли.	5 з.	5 з.	5 —	6 —	5 —	6 —	5 —
Окрошка.							
Изъ говядины, сваренной во щахъ (въ выше опредѣленной положеніемъ порціи).							
Капусты квашенной бѣлой.	—	—	—	1/4 К.	—	1/4 К.	
Хрѣну.	12 з.	12 з.	12 з.	6 з.	12 —	6 з.	12 з.
Луку репчатаго.	6 з	6 —	6 —	6 —	6 —	6 —	6 —
— — или зеленаго.	18 з.	18 —	18 —	18 —	18 —	18 —	18 —
Уксусу хлѣбнаго или виннаго.	6 л.	6 л.	6 л	—	6 л.	—	6 л.
Перцу зернистаго толченаго.	—	—	—	1/8 —	—	1/8 —	
Масла постнаго.	—	—	—	4 —	—	4 —	
Квасу.	—	—	—	3/8 К.	—	3/8 К.	
Вторая средняя.							
Хлѣба ржанаго.	3/4 Ф.	3/4 Ф.	3/4 Ф	3/4 Ф.	3/4 Ф.	3/4 Ф.	3/4 Ф.
Говядины.	1/2 Ф.	1/2 —	1/2 —	—	1/2 —	—	1/2 —
Мелкой рыбы.	—	—	—	3/4 —	—	3/4 —	
Крупъ овсяныхъ.	36 з.	36 з.	36 з.	18 з.	36 з.	18 з.	36 з.
Луку репчатаго.	8 з	8 з.	8 —	6 —	8 —	6 —	8 —
— — или зеленаго.	18 з.	18 з.	18 —	18 —	18 —	18 —	18 —
Перцу чернаго толченаго.	1/4 з.	1/4 —	1/4 —	1/8 —	1/4 —	1/8 —	1/4 —
Соли.	5 з.	5 з.	5 —	5 —	5 —	5 —	5 —
Окрошка.							
Изъ говядины сваренной въ кашицѣ (въ выше опредѣленной положеніемъ порціи) картофелю варенаго истертаго.	—	—	—	3/4 Ф	—	3/4 Ф.	
Первая ординарная.							
Хлѣба ржанаго.	1 1/2 Ф.	1 1/2 Ф.	1 1/2 Ф.	1 1/2 —	1 1/2 Ф.	1 1/2 Ф.	1 1/2 Ф.
Мелкой рыбы.	3/4 Ф.	3/4 Ф	3/4 —	3/4 —	3/4 —	3/4 —	3/4 —
Крупы овсяной.	36 з.	36 з.	36 з.	36 з.	36 з.	36 —	36 —
Капусты квашенной полубѣлой.	3/8 К.	3/8 К.	3/8 К.	3/8 К.	3/8 К.	3/8 К.	3/8 К.
Луку репчатаго.	6 з.	6 з	6 з	6 з.	6 з.	6 з.	6 з.
Перцу чернаго.	1/8 з	1/8 з.	1/8 —	1/8 —	1/8 —	1/8 —	1/8 —
Соли.	6 з.	6 з.	6 —	6 —	6 —	6 —	6 —

12000

Названіе порцій.	Во время мясоѣда.						
	Воскр.	Понед.	Вторн.	Серед.	Четвер.	Пятн.	Суббот.
Окрошка.							
Капусты квашеной бѣлой.	¼ к.	¼ к.	¼ к.	¼ к.	¼ к.	¼ к.	¼ к.
Хрѣну.	6 з.	6 з.	6 з.	6 з.	6 з.	6 з.	6 з.
Луку репчатаго.	18 —	18 —	18 —	18 —	18 —	18 —	18 —
— — или зеленаго.	⅛ —	⅛ —	⅛ —	⅛ —	⅛ —	⅛ —	⅛ —
Перцу зернистаго толченаго.	4 —	4 —	4 —	4 —	4 —	4 —	4 —
Масла постнаго.	⅝ к.	⅝ к.	⅝ —	⅝ —	⅝ —	⅝ —	⅝ к.
Квасу.							
Вторая среднял.							
Хлѣба ржанаго.	¾ Ф.	¾ Ф.	¾ Ф.	¾ Ф.	¾ Ф.	¾ Ф.	¾ Ф.
Мелкой рыбы.	¾ —	¾ —	¾ —	¾ —	¾ —	¾ —	¾ —
Крупъ овсяныхъ.	18 з.	18 з.	18 з.	18 з.	18 з.	18 з.	18 з.
Луку репчатаго.	6 —	6 —	6 —	6 —	6 —	6 —	6 —
— — или зеленаго.	18 —	18 —	18 —	18 —	18 —	18 —	18 —
Перцу чернаго толченаго.	⅛ —	⅛ —	⅛ —	⅛ —	⅛ —	⅛ —	⅛ —
Соли.	5 —	5 —	5 —	5 —	5 —	5 —	5 —
Окрошка.							
Картофелю варенаго истертаго.	¾ Ф.	¾ Ф.	¾ Ф.	¾ Ф.	¾ Ф.	¾ Ф.	¾ Ф.
Луку репчатаго.	6 з.	6 з.	6 з.	6 з.	6 з.	6 з.	6 з.
— — или зеленаго.	18 —	18 —	18 —	18 —	18 —	18 —	18 —
Масла постнаго.	—	—	—	4 —	—	4 —	
Горчицы или хрѣну.	3 —	3 —	3 —	—	3 —	—	3 —
Горчицы.	—	—	—	2 —	—	2 —	
Уксусу хлѣбнаго или виннаго.	6 л.	6 л.	6 л.	6 л.	6 л.	6 л.	6 л.
Третья слабая.							
Хлѣба бѣлаго.	¾ Ф.	¾ Ф.	¾ Ф.	¾ Ф.	¾ Ф.	¾ Ф.	¾ Ф.
Говядины.	¾ —	¾ —	¾ —	—	¾ —	—	¾ —
Мелкой рыбы.	—	—	—	¾ —	—	¾ —	
Крупъ манныхъ или перловыхъ.	15 з.	15 з.	15 з.	—	15 з.	—	15 з.
Крупъ манныхъ.	—	—	—	15 з.	—	15 з.	
Луку репчатаго.	3 —	3 —	3 —	3 —	3 —	3 —	3 —
— — или зеленаго.	6 —	6 —	6 —	6 —	6 —	6 —	6 —
Перцу чернаго толченаго.	—	—	—	⅛ —	—	⅛ —	
Лимону изрѣзаннаго ломотками.	—	—	—	½ ш.	—	½ ш.	
Или клюквеннаго соку.	—	—	—	18 л.	—	18 л.	
Соли.	5 —	5 —	5 —	4 з.	5 —	4 з.	5 —
Кисельная.							
Хлѣба бѣлаго.	1 Ф.	1 Ф.	1 Ф.	1 Ф.	1 Ф.	1 Ф.	1 Ф.
Картофельной муки.	10 з.	10 з.	10 з.	10 з.	10 з.	10 з.	10 з.
Клюквеннаго соку (или соку изъ другихъ кислыхъ ягодъ, какъ-то: барбарису, смородины и проч.)	18 л.	18 л.	18 л.	18 л.	18 л.	18 л.	18 л.
Краснаго меду.	18 з.	18 з.	18 з.	18 з.	18 з.	18 з.	18 з.
Луку репчатаго.	6 —	6 —	6 —	6 —	6 —	6 —	6 —
— — или зеленаго.	18 —	18 —	18 —	18 —	18 —	18 —	18 —
Масла постнаго.	4 —	4 —	4 —	4 —	4 —	4 —	4 —
Горчицы.	2 —	2 —	2 —	2 —	2 —	2 —	2 —
Уксусу хлѣбнаго или виннаго.	6 л.	6 л.	6 л.	6 л	6 л.	6 л.	6 —
Третья слабая.							
Хлѣба бѣлаго.	¾ Ф.	¾ Ф	¾ Ф.	¾ Ф	¾ Ф	¾ Ф.	¾ Ф.
Мелкой рыбы.	¾ —	¾ —	¾ —	¾ —	¾ —	¾ —	¾ —
Крупъ манныхъ.	15 з.	15 з.	15 з.	15 з.	15 з.	15 з.	15 з.
Луку репчатаго.	3 —	3 —	3 —	3 —	3 —	3 —	3 —
— — или зеленаго.	6 —	6 —	6 —	6 —	6 —	6 —	6 —
Перцу чернаго толченаго.	⅛ —	⅛ —	⅛ —	⅛ —	⅛ —	⅛ —	⅛ —
Лимону изрѣзаннаго ломотками.	½ ш.	½ ш.	½ ш.	½ ш	½ ш	½ ш.	½ ш.
Или клюквеннаго соку.	18 л.	18 л.	18 л.	18 л.	18 л.	18 л.	18 л.
Соли.	4 з.	4 з.	4 з.	4 з.	4 з	4 з.	4 з.
Кисельная.							
Порція эта опредѣляется одинаковою, во всѣ дни, во время мясоѣда и поста.							

Примѣчанія. 1) Порціи для цинготныхъ больныхъ производить не иначе, какъ по признанію Главнымъ Врачемъ необходимости и по его собственному назначенію. 2) По средамъ и пятницамъ назначаются по усмотрѣнію Врача порціи, опредѣленныя

12028

во время поста, но вмѣсто этихъ порцій дозволяется въ постные дни назначать и скоромныя, если пища сія будетъ признана необходимою по состоянію больныхъ. 3) Въ лѣтнее время отпускать, вмѣсто капусты, по $^3/_4$ фунта зелени, какъ-то: молодой крапивы, щавелю, свекольнику, лебеды, свѣжей капусты и т. п., гдѣ что имѣть удобнѣе. 4) Получающимъ первую порцію давать предъ обѣдомъ по 2 унца, а получающимъ вторую порцію по 1 унціи бѣлаго вина (портвейну) съ 30 каплями противу цынготной настойки (crematum Antiscorbuticum). 5) Для питья больнымъ производить хрѣновое пиво, состоящимъ на первой порціи по $^1/_2$, а на второй по одному стакану; въ прочее же время дня производить для питья пиво и квасъ по $^3/_4$ кружки, какъ сказано въ общей табели о порціи кантонистамъ отъ 10 до 15 лѣтъ. 6) Если гдѣ нельзя пріобрѣтать покупною хорошаго пива, или оное слишкомъ дорого, то вмѣсто пива дѣлать отваръ изъ 12 фунтовъ ячнаго солоду, со 120 фунтовъ воды; къ этому отвару, по процѣженіи онаго, прибавлять хмѣлю 4 унціи, настаивать въ тепломъ мѣстѣ въ продолженіе 12 часовъ, и по охлажденіи употреблять какъ обыкновенное пиво. 7) Получающимъ третью порцію давать предъ обѣдомъ по 1 унціи бѣлаго или краснаго портвейну съ прибавленіемъ къ оному $^1/_2$ золотника противу цынготной настойки, въ 4 пунктѣ означенной. Для питья на цѣлыя сутки отпускать $^1/_2$ кружки ячнаго или овсянаго отвару, (къ которому прибавлять 4 золотника лимоннаго соку); для сего можно употреблять сокъ и изъ кислыхъ ягодъ, какъ-то: клюквы, барбарису, смородины и т. п. 8) По усмотрѣнію Врача, давать больному въ сутки или цѣлой или половину лимона; гдѣ же лимоны слишкомъ дороги, или вовсе не имѣются, тамъ, вмѣсто оныхъ, отпускать по $^1/_4$ фунта кислыхъ ягодъ, какъ-то: клюквы, барбарису, винограду, смородины и т. п. 9) При закупкѣ припасовъ, входящихъ въ составъ порцій относительно качества ихъ, а равно и при самомъ приготовленіи, должно слѣдовать во всей точности табели о порціяхъ, къ госпитальному уставу приложенной. 10) Кромѣ діэтическаго содержанія одержимыхъ цынготною болѣзнію,—необходимо въ тѣхъ покояхъ или госпитальныхъ палатахъ, гдѣ цынготные больные расположены, производить окуриваніе хлѣбнымъ или винным уксусомъ. На этотъ конецъ для окурки покоя, въ которомъ помѣщается до 10 человѣкъ больныхъ, слѣдуетъ отпускать уксусу одинъ фунтъ; въ которомъ расположено до 20 больныхъ $1^1/_2$ фунта, а тамъ, гдѣ больныхъ находится 30 человѣкъ, 2 фунта. Уксусъ также нужно употреблять, по усмотрѣнію Врача, и для натиранія больныхъ, одержимыхъ цынготною въ высшей степени, для сего на каждаго больнаго отпускать въ сутки уксусу по 6 унцій. 11) Щи больнымъ давать безъ рыбы, протирая оную по сваренія сквозь сито.

Къ № 12028.—1839 Февраля 15.

Лит. А.

Вѣдомость вещамъ неприкосновеннаго запаса, состоящимъ въ (такой-то) Коммисаріатской Коммисіи, которыя не могутъ быть освѣжены при довольствіи войскъ по сроку (такого-то) года.

Званіе вещей.	Состоитъ наличо въ запасѣ. Число вещей.	Когда оныя заготовлены.	По сроку 1840 году Коммисіи потребно.	При довольствіи по сроку 1840 г. не мож. быть освѣжен.
Сумъ патронныхъ.	7272	1836	12629	1915
	7272	1837		
	6449	1838		
	21040			
Перевязей къ сумамъ пѣхотныхъ.	3638	1836	1716	5510
	3638	1837		
	4864	1838		
	12140			
Перевязей къ сумамъ егерскихъ.	3634	1836	3883	3385
	3634	1837		
	1632	1838		
	8900			
И такъ далѣе вписывать всѣ вещи по порядку.				

Примѣчаніе. Годовыя вещи освѣжаются ежегодно вновь заготовляемыми для срочнаго довольствія войскъ вещами, и потому въ вѣдомость сію не вносятся.

Лит. Б.

Табель о вещахъ, состоящихъ въ запасѣ (такой-то) Коммисаріатской Коммисіи, или (такого-то) округа военнаго поселенія, съ показаніемъ: когда и откуда оныя поступили.

Званіе вещей.	Колич. вещей.	Когда поступ. въ запас.	Откуда именно поступили.	
Суконъ армейскихъ.				
Темнозеленаго.	000	1836	Изъ Коммисіи	000.
		1837	Перечислено изъ расходнаго сорта	000.
				000.
Чернаго.	000	1836	Перечислено изъ расходнаго сорта	000.
Краснаго канцелярнаго.	000	1836	Съ Павловской суконной фабрики	000.
		1837	Перечислено изъ расходнаго сорта	000.
				000.
Киверовъ шитыхъ.	000	1836	Изъ N Коммисіи	000.
		1837	Отъ поставщика купца N	000.
				000.
Киверовъ нешитыхъ.	000	1836	Отъ поставщика купца N	000.
На оные чернаго сукна гвардейскаго.	000	1836		000.
Сумъ патронныхъ лакированныхъ.	000	1836	Съ Павловской суконной фабрики	000.
		1837	Изъ N Коммисіи	000.
И такъ далѣе прописывать всѣ вещи, въ запасахъ наличосостоящія.			Отъ поставщика купца N	000.
				000.

12029 *К № 12029.—1839 Февраля 15.*

Росписаніе объ окладахъ содержанія чиновниковъ, состоящихъ въ Санктпетербургѣ, въ вѣдомствѣ Главноначальствующаго надъ Почтовымъ Департаментомъ. Составлено на основаніи Высочайшаго Его Императорскаго Величества указа, даннаго Правительствующему Сенату, въ 23 день Декабря 1838 года.

Званіе чиновниковъ.	Число чиновниковъ.	Имъ содержанія въ годъ.		
		Одному.		Всѣмъ.
		Жалованья.	Столовыхъ.	
		Рубля.		
Главноначальствующій надъ Почтовымъ Департаментомъ. Получаетъ жалованье по особому указу, или прогоны Министровъ.				
При немъ чиновниковъ для особыхъ порученій *.	1 2	—	—	6000
* По назначенію Главноначальствующаго.				
На усиленіе Канцеляріи чиновниками.	—	—	—	5000
И того.	—	—	—	11000
Въ Совѣтѣ при Главноначальствующемъ.				
Непремѣнныхъ Членовъ.	4	6000	—	24000
Правитель дѣлъ:	1			
Содержанія, окладнаго 4500, добавочнаго 2500.		—	—	7000
Помощникъ его:	1	—	—	4500
Содержанія, окладнаго 2550, добавочнаго 1950.				
И того.	—	—	—	35500
Въ Почтовомъ Департаментѣ.				
Директоръ Департамента, онъ же и С. Петербургскій Почт-Директоръ	1	6000	6000	12000
Примѣчаніе. На основаніи Высочайшаго рескрипта, даннаго на имя Главноначальствующаго въ 11 день Ноября 1835 года, должности Директора Департамента и Санктпетербургскаго Почт-Директора, раздѣлены временно. По сему нынѣ С. Петербургскому Почт-Директору назначается особо, окладъ жалованья, опредѣленный ему Высочайшимъ указомъ Правительствующему Сенату того же 1835 года Ноября 11.	—	6000	—	6000
Вице-Директоръ.	1	4500	2500	7000
Секретарей при Директорѣ, знающихъ иностранные языки.	2	1800	750	5100
Чиновниковъ для разъѣздовъ.	2	1200	500	3400
Въ Ихъ Отдѣленіяхъ:				
Начальниковъ Отдѣленій.	4	3000	1500	18000
— Столовъ.	8	1800	750	20400
Помощниковъ Старшихъ.	8	1200	500	13600
— Младшихъ.	10	1000	200	12000
Чиновникъ для составленія росписаній теченія почтъ по всей Имперіи, съ чемъ соединено и составленіе нужныхъ чертежей и плановъ.	1	2000	1000	3000
По представленной въ Государственный Совѣтъ и нынѣ Высочайше апробованной табели назначенъ въ VII классѣ.				
Въ I Счетномъ Отдѣленіи.				
Начальникъ Отдѣленія.	1	3000	1500	4500
Контролеровъ.	10	1800	750	25500
Помощниковъ Старшихъ.	10	1200	500	17000
— Младшихъ.	12	1000	200	14400
Бухгалтеръ.	1	2000	1000	3000
Помощниковъ Старшихъ.	2	1200	500	3400
— Младшихъ.	2	1000	200	2400
При всѣхъ Отдѣленіяхъ:				
Журналистъ.	1	1800	750	2550
Помощниковъ Старшихъ.	1	1200	500	1700
— Младшихъ.	1	1000	200	1200
Канцелярскихъ служителей:				
1-го разряда.	15	750	—	11250
2-го.	52	400	—	20800
На пасъ и обмундировку послѣднему разряду.	—	120	—	6240
Въ особенныхъ учрежденіяхъ при Департаментѣ и С. Петербургскомъ Почтамтѣ.				
I. *Архивъ:*				
Начальникъ Архива.	1	1800	750	2550
Помощниковъ.	2	1200	500	3400
II. *Казначейство.*				
Казначей.	1	1700	—	1700
Помощникъ.	1	1200	—	1200
Приставныхъ.	2	250	—	500
III. *Экономической части.*				
Экономъ.	1	1700	—	1700
Помощниковъ.	2	1200	—	2400
Смотрителей при домахъ.	3	500	—	1500
Архитекторъ.	1	1800	750	2550
Помощниковъ: Старшихъ.	1	1200	500	1700
— Младшихъ.	1	1200	—	1200

12029

Званіе чиновниковъ.	Число чиновниковъ.	Имъ содержанія въ годъ. Одному. Жалованья.	Столовыхъ.	Всѣмъ. Рубля.
IV. *Экзекуторской части*				
Экзекуторъ.	1	1700	—	1700
Помощниковъ.	2	1200	—	2400
Унтеръ-офицеровъ.	8	300	—	2400
Почталіоновъ.	110	200	—	22000
Караульныхъ.	90	160	—	14400
Сторожей.	30	160	—	4800
Привратниковъ.	3	250	—	750
V. *Училищъ для 40 сиротъ нижнихъ служителей.*				
Учитель старшій.	1	1500	—	1500
— — — младшій.	1	1000	—	1000
Надзиратель.	1	600	—	600
На содержаніе сиротъ съ прислугою и другими расходами по положенію 1822 года.	—	—	—	9200
Примѣчаніе. Въ семъ училищѣ обучаются тѣ, у коихъ родители живы, но содержанія отъ онаго не получаютъ.				
VI. *Церкви.*				
Священникъ.	1	1500	—	1500
Діаконъ.	1	1000	—	1000
Дьячковъ.	2	500	—	1000
Служителей.	2	200	—	400
На церковные расходы.	—	—	—	1500
Учитель пѣнія.	1	1000	—	1000
На пѣвчихъ.	—	—	—	8000
—одежду ихъ.	—	—	—	4000
VII. *Больницы на 36 человѣкъ.*				
Докторъ Старшій.	1	1500	—	1500
Докторовъ младшихъ.	2	1000	—	2000
Примѣчаніе. Они занимаются также и леченіемъ больныхъ чиновниковъ и служителей, ихъ семействъ, какъ въ казенныхъ домахъ, такъ и на наемныхъ квартирахъ.				
Цирюльниковъ.	2	500	—	1000
Надзиратель.	1	600	—	600
Помощникъ.	1	500	—	500
Сторожей.	2	160	—	320
На наемъ женщинъ, для присмотра за больными, кухарокъ, прачекъ, работниковъ и лошади, порцію больнымъ и экстраординарные расходы, на медикаменты, поддержаніе вещей (ремонтъ) и прочіе расходы.	—	—	—	12000
Употребленіе сей суммы производится, по мѣрѣ надобности и числу больныхъ.				
И того.	—	—	—	331910

Званіе чиновниковъ.	Число чиновниковъ.	Имъ содержанія въ годъ. Одному. Жалованья.	Столовыхъ.	Всѣмъ. Рубля.
Въ Санктпетербургскомъ Почтамтѣ.				
Помощнику Почтъ-Директора: Содержанія, окладнаго. 5000 добавочнаго. 2000	1	—	—	7000
Старшимъ Цензорамъ.	2	3000	1500	9000
Цензорамъ.	6	2500	1000	21000
Переводчику.	1	1700	—	1700
Секретарю.	1	1800	200	2000
Помощникамъ Секретаря.	2	1500	—	3000
Канцелярскимъ служителямъ:				
Высшаго оклада.	2	500	—	1000
Средняго.	2	300	—	600
...мъ на одежду и пасъ.	—	100	—	200
Экспедиторамъ.	7	2500	1000	21500
Помощникамъ Экспедиторовъ.	13	1200	500	22100
Контролеру: Окладнаго. 2750 Добавочнаго. 750	1	—	—	3500
Помощникамъ Контролера.	2	1200	500	3400
Пріемщикамъ.	12	1500	—	18000
Сортировщикамъ:				
Старшимъ.	9	1000	—	9000
Младшимъ.	24	600	—	14400
Разборщикамъ:				
Старшимъ.	9	1000	—	9000
Младшимъ.	16	600	—	9600
Чиновникамъ, знающимъ иностранные языки.	5	1500	—	7500
Ревизорамъ.	5	1200	300	7500
Дежурнымъ:				
Старшимъ.	4	1200	—	4800
Младшимъ.	4	750	—	3000
Чиновникамъ для сдачи денегъ въ Главное Казначейство.	3	1500	—	4500
Городскихъ Отдѣленій.				
Пріемщикамъ.	5	1500	—	7500
Помощникамъ пріемщиковъ.	3	1000	—	3000
Сортировщикамъ.	3	600	—	1800
Въ отдѣленіи городской почты.				
Пріемщику.	1	1500	—	1500
Сортировщикамъ.	2	600	—	1200
И того по Санктпетербургскому Почтамту.	—	—	—	201300
А всего по Совѣту, Департаменту и Почтамту.	—	—	—	579710

Примѣчаніе. Особыя суммы на разные предметы, какъ-то: на прогоны, содержаніе домовъ, канцелярскіе расходы, содержаніе лошадей, постройку чемодановъ, сумъ и сумокъ, обмундированіе нижнихъ служителей, содержаніе и отопленіе гостинницъ и прочія производятся по штату и особымъ новелламъ.

12029

Росписаніе суммъ и окладовъ для Канцеляріи по операціи осушенія и воздѣланія окрестностей Санктпетербурга.

	Число чиновъ.	Имъ содержанія въ годъ.		
		Одному.		Всѣмъ.
		Жалованья.	Столовыхъ.	
		Рубля.		
Управляющій (Директоръ) Канцеляріи.	1	8500	—	8500 *
Секретарь.	1	1200	750	1950
Помощникъ Секретаря.	1	900	500	1400
Старшихъ Смотрителей за работами.	2	800	—	1600
Младшій Смотритель за работами.	1	600	—	600

* Сіи 8500 рублей составляютъ то самое содержаніе, которое настоящій Управляющій получалъ по прежнему званію Директора Департамента Министерства Внутреннихъ Дѣлъ, по особымъ указамъ.

Примѣчаніе 1. Сіи три послѣдніе Смотрители за работами получаютъ жалованье не изъ суммы, опредѣленной на сію Канцелярію, а изъ суммъ, отпускаемыхъ на самую операцію осушенія и воздѣланія здѣшнихъ окрестностей, и жалованье сіе опредѣляется по условію съ ними завѣдывающаго работами, или по найму.

Примѣчаніе 2. Остальныя изъ всѣхъ назначенныхъ на Канцелярію 7250 рублей употребляются на плату курьеру, плату за переводы, на дрова, свѣчи, на разъѣзды, на канцелярскіе матеріалы и проч.

И того всего на Канцелярію операціи осушенія и воздѣланія окрестностей Санктпетербурга 7250 рублей и Управляющему Канцеляріею содержанія 8,500 рублей.

Росписаніе суммъ и окладовъ по особой Канцеляріи Главноначальствующаго надъ Почтовымъ Департаментомъ.

	Число чиновъ.	Имъ содержанія въ годъ.		
		Одному.		Всѣмъ.
		Жалованья.	Столовыхъ.	
		Рубля.		
Директоръ Канцеляріи.	1	4000	5000	9000
Начальниковъ Отдѣленій.	2	3000	1500	9000
Старшій Секретарь.	1	2000	1000	3000
Младшій Секретарь, онъ же и Бухгалтеръ.	1	1800	750	2550
Переводчикъ.	1	2000	—	2000
Помощникъ Секретаря.	1	1200	500	1700
На канцелярскіе расходы, покупку книгъ и содержаніе сторожа.	—	—	—	750
И т о г о.	7	—	—	28000

Росписаніе о прибавкѣ содержанія чиновникамъ Государственнаго Контроля съ 1 Января 1839 года.

	Число чиновниковъ.	По штату Государственнаго Контроля, Высочайше утвержденному 30 Декабря 1836 положено.		Къ тому, на основаніи Высочайшаго указа 23 Декабря 1838 года добавляется.		Всего, съ 1 Января 1839 года, слѣдуетъ производить.	
		Одному.	Всѣмъ.	Одному.	Всѣмъ.	Одному.	Всѣмъ.
		Рубля.					
I. Канцелярія Государственнаго Контроля.							
Директоръ.	1	—	8000	—	4000	—	12000
Экспедиторовъ.	3	3000	9000	1500	4500	4500	13500
Помощниковъ ихъ.	3	1500	4500	1050	3150	2550	7650
Журналистъ, онъ же и Переводчикъ.	1	—	1500	—	1050	—	2550
Архиваріусъ.	1	—	1000	—	1550	—	2550
Экзекуторъ, онъ же и Казначей.	1	—	1500	—	1050	—	2550
И того по Канцеляріи.	—	—	—	—	15300		
При Государственномъ Контролѣ чиновниковъ для особыхъ порученій.	8	—	12000	—	4000	—	16000
II. Общій Контрольный Архивъ.							
Начальникъ Архива.	1	—	2500	—	1000	—	3500
Архиваріусовъ.	2	1000	2000	1550	3100	2550	5100
Помощниковъ ихъ.	4	600	2400	600	2400	1200	4800
Канцелярскихъ служителей:							
Средняго раздяда.	2	350	700	50	100	400	800
Низшаго разряда.	2	250	500	50	100	300	600
Имъ на пайки и одежду.	—	100	400	20	80	120	480
И того по Архиву.	—	—	—	—	6780		

12029

	Число чиновниковъ.	По штату Государственнаго Контроля, Высочайше утвержденному 30 Декабря 1836 г. положено.		Къ тому на основаніи Высочайшаго указа 23 Декабря 1838 г. добавляется.		Всего, съ 1-го Января 1839 года, слѣдуетъ производить.	
		Одному.	Всѣмъ.	Одному.	Всѣмъ.	Одному.	Всѣмъ.
		Р у б л я.					
III. Контрольный Департаментъ Гражданскихъ отчетовъ:							
Генералъ-Контролеръ.	1	—	8000	—	4000	—	12000
Вице-Директоръ.	1	—	4500	—	2500	—	7000
Оберъ-Контролеровъ.	6	3500	21000	1500	9000	5000	30000
Старшихъ Контролеровъ.	12	2000	24000	1000	12000	3000	36000
Младшихъ Контролеровъ.	24	1500	36000	500	12000	2000	48000
Правитель Канцеляріи.	1	—	2500	—	2000	—	4500
Помощниковъ его.	2	1500	3000	1050	2100	2550	5100
Въ томъ числѣ одинъ Журналистъ.							
Помощникъ Журналиста.	1	—	750	—	950	—	1700
Экзекуторъ и Казначей.	1	—	1500	—	1050	—	2550
Помощникъ его.	1	—	750	—	450	—	1200
Архиваріусъ.	1	—	1000	—	1550	—	2550
Помощникъ его.	1	—	750	—	450	—	1200
Старшій Бухгалтеръ.	1	—	3000	—	1000	—	4000
Младшихъ Бухгалтеровъ.	2	2000	4000	1000	2000	3000	6000
И того по Департаменту Гражданскихъ Отчетовъ.	—	—	—	—	51050		
IV. Контрольный Департаментъ Военныхъ Отчетовъ:							
Генералъ-Контролеръ.	1	—	8000	—	4000	—	12000
Вице-Директоръ.	1	—	4500	—	2500	—	7000
Оберъ-Контролеровъ.	4	3500	14000	1500	6000	5000	20000
Старшихъ Контролеровъ.	8	2000	16000	1000	8000	3000	24000
Младшихъ Контролеровъ.	8	1500	12000	500	4000	2000	16000
Правитель Канцеляріи.	1	—	2500	—	2000	—	4500
Помощниковъ его.	2	1500	3000	1050	2100	2550	5100
Въ томъ числѣ одинъ Журналистъ.							
Помощникъ Журналиста.	1	—	750	—	950	—	1700
Экзекуторъ и Казначей.	1	—	1500	—	1050	—	2550
Помощникъ его.	1	—	750	—	450	—	1200
Архиваріусъ.	1	—	1000	—	1550	—	2550
Помощникъ его.	1	—	750	—	450	—	1200
Бухгалтеръ.	1	—	2000	—	1000	—	3000
Помощниковъ его.	2	1200	2400	800	1600	2000	4000
И того по Департаменту Военныхъ Отчетовъ.	—	—	—	—	35650		
V. Контрольный Департаментъ Морскихъ Отчетовъ.							
Генералъ-Контролеръ.	1	—	8000	—	4000	—	12000
Оберъ-Контролеровъ.	2	3500	7000	1500	3000	5000	10000
Старшихъ Контролеровъ.	4	2000	8000	1000	4000	3000	12000
Младшихъ Контролеровъ.	6	1500	9000	500	3000	2000	12000
Правитель Канцеляріи.	1	—	2500	—	2000	—	4500
Помощникъ его, онъ же и Журналистъ.	1	—	1500	—	1050	—	2550
Помощникъ Журналиста.	1	—	750	—	950	—	1700
Экзекуторъ и Казначей.	1	—	1500	—	1050	—	2550
Архиваріусъ.	1	—	1000	—	1550	—	2550
Бухгалтеръ.	1	—	2000	—	1000	—	3000
Помощникъ его.	1	—	1200	—	800	—	2000
И того по Департаменту Морскихъ Отчетовъ.	—	—	—	—	22400		
А всего на Государственный Контроль.	—	—	—	—	135180		

12029

Подробное росписаніе объ окладахъ содержанія чиновниковъ Министерства Иностранныхъ Дѣлъ и объ особыхъ суммахъ, на разные предметы положенныхъ.

Въ какихъ классахъ и разрядахъ полагаются. По должностямъ.	По пенсіямъ.	По мундирамъ.		Число чиновъ.	Ихъ содержанія въ годъ. Одному. Жалованья	Одному. Столовыхъ.	Всѣмъ.
					Рубли.		
		I	Государственный Канцлеръ.				
		II	Вице-Канцлеръ или Министръ Иностранныхъ Дѣлъ. Получаютъ содержаніе по особому Высочайшему назначенію.				
			Совѣтъ Министерства.				
	2	IV	Члены Совѣта, кромѣ Директоровъ, получаютъ содержаніе по особому Высочайшему назначенію.	5	—	—	24000
VII	5	VIII	Правитель дѣлъ Совѣта.	1	1800	750	2550
			При Вице-Канцлерѣ.				
	2	IV	Совѣтники Министерства: Старшіе.	2	6000	6000	24000
V	3 разр. 1 степ.	V	Младшіе.	2	4000	1500	11000
			Чиновники для особыхъ порученій:				
V	3 разр. 1 степ.	V	5-го класса.	4	(*)	—	20000
VI	4	VI	6-го класса.	3		—	
VIII	4	VIII	8-го класса.	3		—	
			* По назначенію Вице-Канцлера.				
			Итого.	20	—	—	81550
			Канцелярія Вице-Канцлера:				
	2	IV	Директоръ.	1	6000	6000	12000
VII	4	VII	Начальникъ Архива.	1	2500	1000	3500
			Секретари:				
VII	5	VII	Первые.	3	2500	1000	10500
VIII	6	VIII	Вторые.	4	1800	750	10200
IX	7	IX	Третьи.	4	1200	500	6800
			Итого.	13	—	—	43000
			Департаментъ Внѣшнихъ Сношеній.				
			Первая Экспедиція.				
На основаніи Высочайшаго повелѣнія, послѣдовавшаго въ 9 день Февраля 1837 года и объявленнаго въ указѣ Правительствующаго Сената 4-го Марта того же года.			Управляющій Экспедиціею.	1	6000	—	6000
			Помощники его.	2	3000	—	6000
			Чиновники.	4	2000	—	8000
			Вторая Экспедиція.				
			Управляющій Экспедиціею.	1	10000	—	10000
			Помощникъ его.	1	5000	—	5000
			Чиновники.	4	2500	—	10000
			Третья Экспедиція.				
	2	IV	Управляющій Экспедиціею.	1	6000	—	6000
			Секретари:				
VII	5	VII	Первые.	2	1800	750	5100
VIII	6	VIII	Вторые.	3	1200	500	5100
			Чиновники особыхъ порученій:				
V	3 разр. 1 с. ст.	V	5-го класса.	2	(*)	—	12000
VI	4	VI	6-го класса.	2		—	
VIII	4	VIII	8-го класса.	2		—	
			* По назначенію Вице-Канцлера.				
			Итого.	25	—	—	73200

12029

Въ какихъ классахъ и разрядахъ полагаются. По должностямъ.	По пенсіямъ.	По мундирамъ.		Число чиновъ.	Имъ содержанія въ годъ. Одному. Жалован.	Столовыхъ.	Всѣмъ.
					Рубли.		
			Департаментъ Церемоніальныхъ дѣлъ.				
	1	III	Оберъ-Церемоніймейстеръ, онъ же Управляющій Департаментомъ, получаетъ содержаніе по особому Высочайшему назначенію.	1			
V	3 разр. / 1 степ.	V	Церемоніймейстеры, получаютъ содержаніе по особому Высочайшему назначенію.	6			
VII	5	VI	Правитель дѣлъ.	1	2000	1000	3000
IX	7	IX	Секретари.	2	1200	500	3400
			Да на разъѣзды: Правителю дѣлъ.	—	—	—	2000
			Секретарямъ.	—	—	—	3000
			Итого.	10	—	—	11400
			Азіятскій Департаментъ.				
	2	IV	Директоръ.	1	6000	6000	12000
			Въ 3-хъ Отдѣленіяхъ:				
VI	3 разр. / 2 степ.	VI	Начальники Отдѣленій.	3	3000	1500	13500
			Столоначальники:				
VII	5	VIII	Старшіе.	3	1800	750	15300
VIII	6	VIII	Младшіе.	3			
			Имъ помощники:				
IX	7	IX	Старшіе.	6	1200	500	10200
X	7	X	Младшіе.	6	1000	200	7200
			Канцелярскіе чиновники:				
			1-го разряда.	12	750	—	9000
			Въ Регистратурѣ:				
IX	7	IX	Главный Журналистъ.	1	1800	750	2550
X	7	X	Ему помощники.	2	1200	500	3400
			Канцелярскіе чиновники:				
			1 разряда.	1	750	—	750
			2 разряда.	2	400	—	800
			На паекъ и обмундировку послѣднему разряду.	—	120	—	240
			Въ Архивѣ и Библіотекѣ.				
VII	4	VII	Начальникъ Архива, онъ же Библіотекарь.	1	2500	1000	3500
			Канцелярскій чиновникъ 1-го разряда.	1	750	—	750
			При Департаментѣ:				
			Чиновники особыхъ порученій.				
V	3 разр. / 1 степ.	V	5-го класса.	2			
VI	4	VI	6-го класса.	2	(*)	—	16000
VIII	4	VIII	8-го класса.	4			
			(*) По назначенію Вице-Канцлера.				
			Драгоманы и Переводчики:				
V	3 разр. / 1 степ.	V					
VI	3 разр. / 2 степ.	VI	— — — — — — — — — — — —	25	(*)	—	75000
VII	5	VII					
VIII	6	VIII					
IX	7	IX					
			(*) По назначенію Вице-Канцлера.				
			Да на умноженіе Библіотеки.	—	—	—	2000
			Учебное Отдѣленіе Восточныхъ языковъ.				
VI	3 разр. / 2 степ.	VI	Начальникъ Учебнаго Отдѣленія.	1			
X	9	X	При немъ Секретарь.	1			
			Преподавателей Арабскаго, Персидскаго и Турецкаго языковъ и Исторіи Азіи.	3			
			Имъ помощниковъ.	3	(*)	—	45000
			Учителей Французскаго, Италіянскаго и Англійскаго языковъ.	3			
			Студентовъ.	10			
			На Библіотеку и Музей и вообще на содержаніе Отдѣленія.				
			(*) По назначенію Вице-Канцлера.				
			Итого.	96	—	—	217190

12029

Въ какихъ классахъ и разрядахъ полагаются. По должностямъ.	По пенсіямъ.	По мундирамъ.		Число чиновъ.	Имъ содержанія въ годъ. Одному. Жалованья	Одному. Столовыхъ.	Всѣмъ.
					Рубли.		
			Департаментъ Внутреннихъ Сношеній.				
	2	IV	Директоръ.	1	6000	6000	12000
			Въ 4-хъ Отдѣленіяхъ:				
VI	3 разр. / 2 степ.	VI	Начальники Отдѣленій.	4	3000	1500	18000
			Столоначальники:				
VII	5	VIII	Старшіе.	5	1800	750	28050
VIII	6	VIII	Младшіе.	6			
			Имъ помощники:				
IX	7	IX	Старшіе.	7	1200	500	11900
X	7	X	Младшіе.	7	1000	200	8400
			Переводчики:				
VIII	6	VII,	Первые.	40	(*)	(*)	80000
IX	7	IX	Вторые.				
X	7	X	Третьи.				
			(*) По назначенію Вице-Канцлера.				
			Канцелярскіе чиновники:				
			1 разряда.	10	750	—	7500
			2 разряда.	10	400	—	4000
			На паекъ и обмундировку послѣднему разряду.	—	120	—	1200
			Въ Регистратурѣ:				
IX	7	IX	Главный Журналистъ.	1	1800	750	2550
X	7	X	Помощники ему.	2	1200	500	3400
			Канцелярскіе чиновники:				
			1 разряда.	1	750	—	750
			2 разряда.	1	400	—	400
			На паекъ и обмундировку послѣднему разряду.	—	120	—	120
			Въ Архивѣ и Библіотекѣ.				
VII	4	VII	Начальникъ Архива, онъ же Библіотекарь.	1	2500	1000	3500
			Канцелярскіе чиновники:				
			1 разряда	1	750	—	750
			2 разряда.	1	400	—	400
			На паекъ и обмундировку послѣднему разряду.	—	120	—	120
			Да на умноженіе Библіотеки.	—	—	—	2000
			Итого.	98	—	—	185040
			Департаментъ Хозяйственныхъ и Счетныхъ дѣлъ.				
	2	IV	Директоръ.	1	6000	6000	12000
			Въ Исполнительномъ Отдѣленіи:				
VI	3 разр. / 2 степ.	VI	Начальникъ Отдѣленія.	1	3000	1500	4500
			Столоначальники:				
VII	5	VIII	Старшій.	1	1800	750	7650
VIII	6	VIII	Младшіе.	2			
			Имъ помощники:				
IX	7	IX	Старшіе.	3	1200	500	5100
X	7	X	Младшіе.	3	1000	200	3600
			Канцелярскіе чиновники:				
			1-го разряда.	3	750	—	2250
			2-го разряда.	3	400	—	1200
			На паекъ и обмундировку послѣднему разряду.	—	120	—	360
			Въ Счетномъ Отдѣленіи:				
IV	3 разр. / 2 степ.	VI	Начальникъ Отдѣленія.	1	3500	1500	5000
			Контролеры:				
VII	5	VIII	Старшій.	1	2000	1000	3000
VIII	6	VIII	Младшіе.	2	1800	750	5100
			Имъ помощники:				
IX	7	IX	Старшій.	1	1500	500	2000
X	7	X	Младшіе.	2	1000	200	2400
			Канцелярскіе чиновники:				
			1-го разряда.	1	750	—	750
			2-го разряда.	2	400	—	800
			На паекъ и обмундировку послѣднему разряду.	—	120	—	240

12029

Въ какихъ классахъ и разрядахъ полагаются. По должностямъ.	По пенсіямъ.	По мундирамъ.		Число чиновъ.	Имъ содержанія въ годъ. Одному. Жаловань.	Одному. Столовыхъ.	Всѣмъ.
					Рубля.		
			При дѣлахъ Казначейскихъ:				
VIII	5	VIII	Казначей.	1	1700	—	1700
X	9	IX	Ему помощникъ.	1	1200	—	1200
			Канцелярскій чиновникъ 2-го разряда.	1	400	—	400
			На паекъ и обмундировку сему послѣднему.	—	120	—	120
			Въ Регистратурѣ:				
IX	7	IX	Главный Журналистъ.	1	1800	750	2550
X	7	X	Ему помощники.	2	1200	500	3400
			Канцелярскіе чиновники:				
			1-го разряда.	1	750	—	750
			2-го разряда.	1	400	—	400
			На паекъ и обмундировку послѣднему разряду.	—	120	—	120
			Въ Архивѣ и Библіотекѣ:				
VII	4	VII	Начальникъ Архива, онъ же и Библіотекарь.	1	2500	1000	3500
			Канцелярскіе чиновники:				
			1-го разряда.	1	750	—	750
			2-го разряда.	1	400	—	400
			На паекъ и обмундировку сему послѣднему.	—	120	—	120
			Да на умноженіе Библіотеки.	—	—	—	1500
			Внутренняя по Министерству Хозяйственная часть:				
V	3 разр. / 1 степ.	V	Управляющій, онъ же Инспекторъ зданій и служительской команды.	1	4000	3000	7000
			Въ Хозяйственномъ Отдѣленіи:				
VI	3 разр. / 2 степ.	VI	Начальникъ Отдѣленія.	1	3000	1500	4500
			Столоначальники:				
VII	5	VIII	Старшій.	1	1800	750	5100
VIII	6	VIII	Младшій.	1			
			Имъ помощники:				
IX	7	IX	Старшіе.	2	1200	500	3400
X	7	X	Младшіе.	2	1000	200	2400
			Канцелярскіе чиновники:				
			1-го разряда.	2	750	—	1500
			2-го разряда.	2	400	—	800
			На паекъ и обмундировку послѣднему разряду.	—	120	—	240
			При дѣлахъ Бухгалтерскихъ:				
VII	5	VIII	Бухгалтеръ Министерства.	1	2000	1000	3000
IX	7	IX	Ему помощникъ.	1	1500	500	2000
			Канцелярскій чиновникъ 2-го разряда.	1	400	—	400
			На паекъ и обмундировку сему послѣднему.	—	120	—	120
			При дѣлахъ Архитекторскихъ:				
			Архитекторы при зданіяхъ Министерства:				
VIII	6	IX	Старшій.	1	1800	750	5100
IX	9	IX	Младшій.	1			
			Мастеръ или десятскій печныхъ и каменныхъ работъ.	1	1200	—	1200
			Канцелярскіе чиновники 2-го разряда.	2	400	—	800
			На паекъ и обмундировку симъ послѣднимъ.	—	120	—	240
			При дѣлахъ Экзекуторскихъ:				
VIII	5	VIII	Экзекуторъ Министерства, онъ же Смотритель зданій и Начальникъ служительской команды.	1	1800	750	2550
			Ему помощники:				
X	9	IX	Старшій.	1	1200	—	3600
X	9	IX	Младшіе.	2			
			Канцелярскіе чиновники 2-го разряда.	3	400	—	1200
			На паекъ и обмундировку симъ послѣднимъ.	—	120	—	360
			При церкви Министерства:				
			Священникъ.	1	2000	—	2000
			Церковники.	2	300	—	600
			При лазаретѣ Министерства:				
			Врачи, имѣющіе званіе:				
		VII	Доктора.	1	1200	—	2400
		IX	Штабъ-Лекаря.	1			

12029

Въ какихъ классахъ и разрядахъ полагаются. По должностямъ.	По пенсіямъ.	По мундирамъ.		Число чиновъ.	Имъ содержанія въ годъ. Одному. Жалованья.	Столовыхъ.	Всѣмъ.
					Рубля.		
			Подлекари или фельдшеры.	2	500	—	1000
			При Литографіи Министерства:		По назначен.		
VIII	6	VIII	Управляющій.	1			
X	8	X	Граверы: первый, онъ же Смотритель.	1			
X	8	X	— — вторый.	1	Вице-	Канц-	14354
			Печатники: Старшій и младшіе, шлифовальщи и и ученики.				
			На содержаніе помянутымъ чинамъ и на всѣ вообще расходы по литографіи и на ремонтъ.		лера.		
			Служительская команда Министерства:				
			Фельдфебель.	1	400	—	400
			Унтеръ-офицеры.	6	250	—	2300
				4	200		
			Курьеры.	2	350	—	1000
				1	300		
			Ѣздовые.	1	300	—	5050
				19	250		
			Сторожа.	10	200	—	3500
				10	150		
			Инвалиды.	1	300	—	12510
				11	150		
				88	120		
			Счетчики.	3	350	—	1050
			Переплетчикъ.	1	300	—	300
			Ему помощники.	2	150	—	300
			Мебельмейстеръ.	1	1200	—	1200
			Ламповщикъ, онъ же надзиратель за ваттеръ-клосетами.	1	790	—	790
			Полотеры.	8	—	—	3003 38 к.
			И того.	245	—	—	170127 38 к.
			Государственный Архивъ.				
	2	IV	Управляющій.	1	4000	5000	9000
			Архиваріусы:				
VIII	6	VIII	Старшіе.	2	1800	750	5100
IX	7	IX	Младшіе.	2	1200	500	3400
			И того.	5	—	—	17500
			Ежели по данному Министерству Иностранныхъ Дѣлъ Высочайшему разрѣшенію опредѣленъ будетъ Архиваріусомъ чиновникъ, имѣющій уже содержаніе по другому мѣсту при Министерствѣ, въ такомъ случаѣ производится старшему Архиваріусу жалованья только 1500 рублей, а младшему 800 рублей, безъ столовыхъ.				
			С. Петербургскій Главный Архивъ.				
	2	IV	Управляющій.	1	4000	5000	9000
			Въ 2 Отдѣленіяхъ:				
VII	5	VII	Начальники Отдѣленій.	2	2500	1000	7000
IX	7	IX	Столоначальники.	4	1200	500	6800
X	9	X	Имъ помощники.	4	1000	200	4800
			Архиваріусы:				
VIII	6	VIII	Старшіе.	4	1800	750	10200
IX	7	IX	Младшіе.	4	1200	500	6800
			Канцелярскіе чиновники:				
			1-го разряда.	2	750	—	1500
			2-го разряда.	2	400	—	800
			На паекъ и обмундировку послѣднему разряду.	—	120	—	240
			И того.	23	—	—	47140
			Всего ежегодно.	535	—	—	846147 38 к.

12029

Росписаніе объ окладахъ содержанія чиновниковъ и особыхъ суммахъ на разные предметы по Министерству Внутреннихъ Дѣлъ.

	Число чиновъ.	Имъ содержанія въ годъ. Одному. Жалов.	Столов.	Всѣмъ.
		Рубля.		
I. Канцелярія Министра Внутреннихъ Дѣлъ.				
Директоръ.	1	6000	6000	12000
Въ трехъ Отдѣленіяхъ:				
Начальниковъ Отдѣленій.	3	3000	1500	13500
Столоначальниковъ.	10	1800	750	25500
Имъ Помощниковъ:				
Старшихъ.	10	1200	500	17000
Младшихъ.	10	1000	200	12000
Журналистовъ.	3	1000	200	3600
Канцелярскихъ чиновниковъ.				
Высшаго оклада.	8	750	—	6000
Средняго — —	10	400	—	4000
Низшаго — —	8	300	—	2400
На паекъ и обмундированіе канцелярскимъ чиновникамъ послѣднихъ двухъ окладовъ.	—	120	—	2160
Бухгалтеръ и Контролеръ.	1	3000	1000	4000
Ему Помощниковъ:				
Старшій.	1	1500	500	2000
Младшій.	1	1200	500	1700
Канцелярскій чиновникъ высшаго оклада.	1	—	—	750
Вообще по Канцеляріи:				
Секретарь при Директорѣ.	1	1900	750	2550
Секретарь для иностранной переписки.	1	1800	750	2550
Главный Журналистъ по Министерству.	1	1800	750	2550
Ему Помощниковъ:				
Старшій.	1	1200	500	1700
Младшій.	1	1000	200	1200
Общій Журналистъ по Канцеляріи.	1	1500	600	2100
Ему Помощникъ.	1	1000	200	1200
Переводчикъ.	1	2000	—	2000
Экзекуторъ и Казначей.	1	1800	750	2550
Ему Помощникъ.	1	1200	—	1200
Начальникъ Архива.	1	2500	1000	3500
Ему Помощникъ.	1	1200	500	1700
Докторъ.	1	1200	—	1200
На усиленіе Канцеляріи чиновниками.	—	—	—	5000
На канцелярскіе припасы, освѣщеніе и другіе расходы.	—	—	—	15600
На содержаніе курьеровъ и сторожей.	—	—	—	5000
На содержаніе курьерскихъ лошадей.	—	—	—	7500
	80	—	—	165710
На чиновниковъ особыхъ порученій при Министрѣ.	15	—	—	20000
	95	—	—	185710

	Число чиновъ.	Имъ содержанія въ годъ. Одному. Жалов.	Столов.	Всѣмъ.
		Рубля.		
II. Департаментъ Полиціи Исполнительной.				
Директоръ.	1	6000	6000	12000
Въ трехъ Отдѣленіяхъ:				
Начальниковъ Отдѣленій.	3	3000	1500	13500
Столоначальниковъ.	9	1800	750	22950
Имъ Помощниковъ:				
Старшихъ.	9	1200	500	15300
Младшихъ.	9	1000	200	10800
Журналистовъ.	3	1000	200	3600
Канцелярскихъ чиновниковъ:				
Высшаго оклада.	9	750	—	6750
Средняго — —	12	400	—	4800
Низшаго — —	9	300	—	2700
На паекъ и обмундированіе канцелярскимъ чиновникамъ послѣднихъ двухъ окладовъ.	—	120	—	2520
Въ 4-мъ Счетномъ Отдѣленіи.				
Начальникъ Отдѣленія.	1	3500	1500	5000
Контролеровъ и Бухгалтеровъ:				
Старшій.	1	2000	1000	3000
Ему Помощникъ.	1	1500	500	2000
Младшихъ.	2	1800	750	5100
Имъ Помощниковъ.	2	1200	500	3400
Журналистъ.	1	1000	200	1200
Канцелярскихъ чиновниковъ:				
Высшаго оклада.	3	750	—	2250
Средняго — —	3	400	—	1200
На паекъ и обмундированіе канцелярскимъ чиновникамъ средняго оклада.	—	120	—	360
Въ Канцеляріи Департамента:				
Правитель Канцеляріи.	1	3000	1500	4500
Ему Помощникъ.	1	1800	750	2550
Общій Журналистъ по Департаменту.	1	1500	600	2100
Ему Помощникъ.	1	1000	200	1200
Канцелярскихъ чиновниковъ:				
Высшаго оклада.	2	750	—	1500
Средняго — —	4	400	—	1600
Низшаго — —	2	300	—	600
На паекъ и обмундированіе канцелярскимъ чиновникамъ послѣднихъ двухъ окладовъ.	—	120	—	720
Вообще по Департаменту:				
Чиновниковъ особыхъ порученій.	5	—	—	6000
Экзекуторъ и Казначей.	1	1800	750	2550
Ему Помощникъ.	1	1200	—	1200
Начальникъ Архива.	1	2500	1000	3500
Ему Помощникъ.	1	1200	500	1700
Докторъ.	1	1200	—	1200

12029

	Число чиновъ.	Имъ содержанія въ годъ. Одному. Жалов.	Столов.	Всѣмъ.
		Рублей.		
На усиленіе Департамента чиновниками.	—	—	—	5000
а канцелярскіе припасы, освѣщеніе и другіе расходы.	—	—	—	20000
На содержаніе курьеровъ и сторожей.	—	—	—	5000
На содержаніе курьерскихъ лошадей.	—	—	—	4000
	100	—	—	183350
III. Департаментъ Хозяйственный.				
Директоръ.	1	6000	6000	12000
Вице-Директоръ.	1	4000	3000	7000
Непремѣнный Членъ Общаго Присутствія.	1	2500	1000	3500
Въ трехъ Отдѣленіяхъ:				
Начальниковъ Отдѣленій.	3	3000	1500	13500
Столоначальниковъ.	8	1800	750	20400
Имъ Помощниковъ:				
Старшихъ.	8	1200	500	13600
Младшихъ.	8	1000	200	9600
Журналистовъ.	3	1000	200	3600
Канцелярскихъ чиновниковъ:				
Высшаго оклада.	8	750	—	6000
Средняго — —	16	400	—	6400
Низшаго — —	8	300	—	2400
На паекъ и обмундированіе канцелярскимъ чиновникамъ послѣднихъ двухъ окладовъ.	—	120	—	2880
Въ 4-мъ Счетномъ Отдѣленіи:				
Начальникъ Отдѣленія.	1	3500	1500	5000
Контролеровъ и Бухгалтеровъ:				
Старшихъ.	2	2000	1000	6000
Младшихъ.	3	1800	750	7650
Имъ Помощниковъ:				
Старшихъ.	2	1500	500	4000
Младшихъ.	4	1200	500	6800
Журналистъ.	1	1000	200	1200
Канцелярскихъ чиновниковъ:				
Высшаго оклада.	4	750	—	3000
Средняго — —	4	400	—	1600
На паекъ и обмундированіе канцелярскимъ чиновникамъ средняго оклада.	—	120	—	480
Въ Канцеляріи Департамента:				
Правитель Канцеляріи.	1	3000	1500	4500
Ему Помощникъ.	1	1800	750	2550
Общій Журналистъ по Департаменту.	1	1500	600	2100
Ему Помощникъ.	1	1000	200	1200
Канцелярскихъ чиновниковъ:				
Высшаго оклада.	6	750	—	4500
Средняго — —	8	400	—	3200
Низшаго — —	4	300	—	1200
На паекъ и обмундированіе канцелярскимъ чиновникамъ послѣднихъ двухъ окладовъ.	—	120	—	1440
Вообще по Департаменту:				
Чиновниковъ особыхъ порученій.	5	—	—	6000
Переводчикъ.	1	2000	—	2000
Экзекуторъ и Казначей.	1	1800	750	2550
Ему Помощникъ.	1	1200	—	1200
Начальникъ Архива.	1	2500	1000	3500
Ему Помощникъ.	1	1200	500	1700
Докторъ.	1	1200	—	1200
На усиленіе Департамента чиновниками.	—	—	—	5000
На канцелярскіе припасы, освѣщеніе и другіе расходы.	—	—	—	19000
На содержаніе курьеровъ и сторожей.	—	—	—	5800
На содержаніе курьерскихъ лошадей.	—	—	—	4000
	119	—	—	209550
IV. Департаментъ Духовныхъ дѣлъ Иностранныхъ Исповѣданій.				
Директоръ.	1	6000	6000	12000
Въ трехъ Отдѣленіяхъ:				
Начальниковъ Отдѣленій.	3	3000	1500	13500
Столоначальниковъ.	8	1800	750	20400
Имъ Помощниковъ.	8	1200	500	13600
Канцелярскихъ чиновниковъ:				
Высшаго оклада.	6	750	—	4500
Средняго — —	6	400	—	2400
Низшаго — —	7	300	—	2100
На паекъ и обмундированіе канцелярскимъ чиновникамъ послѣднихъ двухъ окладовъ.	—	120	—	1560
Вообще по Департаменту:				
Чиновниковъ особыхъ порученій.	5	—		6000
Секретарь при Директорѣ.	1	1800	750	2550
Журналистъ.	1	1500	600	2100
Экзекуторъ и Казначей.	1	1800	750	2550
Архиваріусъ.	1	1800	750	2550
Докторъ.	1	1200	—	1200
На усиленіе Департамента чиновниками.	—	—	—	4000
Канцелярскихъ чиновниковъ:				
Высшаго оклада.	1	750	—	750
Средняго — —	2	400	—	800
Низшаго — —	6	300	—	1800
На паекъ и обмундированіе канцелярскимъ чиновникамъ послѣднихъ двухъ окладовъ.	—	120	—	960

120-29

	Число чиновъ.	Имъ содержанія въ годъ.		
		Одному.		Всѣмъ.
		Казен.	Стол.	
		Рубли.		
На канцелярскіе припасы, освѣщеніе и другіе расходы.	—	—	—	3000
На содержаніе курьеровъ и сторожей.	—	—	—	2500
На содержаніе курьерскихъ лошадей.	—	—	—	2500
	58	—	—	103320
V. Департаментъ Медицинскій:				
Директоръ, Генералъ-Штабъ-Докторъ.	1	6000	6000	12000
Въ двухъ Отдѣленіяхъ:				
Начальниковъ Отдѣленій.	2	3000	1500	9000
Столоначальниковъ.	4	1800	750	10200
Имъ Помощниковъ:				
Старшихъ.	4	1200	500	6800
Младшихъ.	2	1000	200	2400
Журналистовъ.	2	1000	200	2400
Канцелярскихъ чиновниковъ:				
Высшаго оклада.	4	750	—	3000
Средняго — —	8	400	—	3200
Низшаго — —	4	300	—	1200
На паекъ и обмундированіе канцелярскимъ чиновникамъ послѣднихъ двухъ окладовъ.	—	120	—	1440
Бухгалтеръ и Контролеръ.	1	2500	1000	3500
Ему Помощниковъ.	2	1500	500	4000
Канцелярскій чиновникъ высшаго оклада.	1	750	—	750
Вообще по Департаменту:				
Чиновниковъ особыхъ порученій.	5	—	—	6000
Секретарь.	1	1800	750	2550
Ему Помощникъ.	1	1000	200	1200
Экзекуторъ и Казначей.	1	1800	750	2550
Начальникъ Архива.	1	2500	1000	3500
Канцелярскихъ чиновниковъ:				
Высшаго оклада.	1	750	—	750
Средняго — —	2	400	—	800
На паекъ и обмундированіе двумъ канцелярскимъ чиновникамъ средняго оклада.	—	120	—	240
На усиленіе Департамента чиновниками.	—	—	—	4000
На канцелярскіе припасы, освѣщеніе и другіе расходы.	—	—	—	7020
На содержаніе курьеровъ и сторожей.	—	—	—	2500
На содержаніе курьерскихъ лошадей.	—	—	—	2500
	47	—	—	93500

	Число чиновъ.	Имъ содержанія въ годъ.		
		Одному.		Всѣмъ.
		Жалов.	Стол.	
		Рубли.		
VI. Департаментъ Казенныхъ Врачебныхъ Заготовленій:				
Директоръ.	1	6000	6000	12000
Старшій Совѣтникъ.	1	4000	3000	7000
(Изъ Аптекарей или Врачей, знающихъ фармацевтическую часть).				
Младшихъ Совѣтниковъ.	2	3000	1500	9000
Канцелярія:				
Секретарь.	1	1800	750	2550
Ему Помощникъ.	1	1200	500	1700
Общій Журналистъ.	1	1500	600	2100
Канцелярскихъ чиновниковъ:				
Высшаго оклада.	1	750	—	750
Средняго — —	2	400	—	800
Низшаго — —	2	300	—	600
На паекъ и обмундированіе канцелярскимъ чиновникамъ послѣднихъ двухъ окладовъ.	—	120	—	480
Отдѣленіе Распорядительное:				
Начальникъ Отдѣленія.	1	3000	1500	4500
Столоначальниковъ.	4	1800	750	10200
Имъ Помощниковъ:				
Старшихъ	4	1200	500	6800
Младшихъ.	4	1000	200	4800
Журналистъ.	1	1000	200	1200
Канцелярскихъ чиновниковъ:				
Высшаго оклада.	4	750	—	3000
Средняго — —	8	400	—	3200
Низшаго — —	4	300	—	1200
На паекъ и обмундированіе канцелярскимъ чиновникамъ послѣднихъ двухъ окладовъ.	—	120	—	1440
Отдѣленіе Счетное:				
Начальникъ Отдѣленія.	1	3500	1500	5000
Бухгалтеръ.	1	2000	1000	3000
Ему Помощниковъ.	6	1200	500	10200
Контролеръ.	1	2000	1000	3000
Ему Помощниковъ.	5	1200	500	8500
Ревизоръ по счетной матеріальной части.	1	1800	750	2550
При немъ Ревизоровъ:				
Младшихъ.	2	1500	500	4000
Имъ Помощниковъ.	8	1200	500	13000
Журналистъ.	1	1000	200	1200
Канцелярскихъ чиновниковъ:				
Высшаго оклада.	2	750	—	1500
Средняго — —	5	400	—	2000
На паекъ и обмундированіе 5-ти канцелярскимъ чиновникамъ средняго оклада.	—	120	—	600
Вообще по Департаменту:				
Чиновниковъ особыхъ порученій.	5	—	—	6000
(Въ томъ числѣ одинъ изъ				

12029

	Число чиновъ.	Имъ содержанія въ годъ.		
		Одному.		Всѣмъ.
		Жалов.	Стол.	
		Рубля.		
Аптекарей или Врачей, знающихъ фармацевтическую часть, коему жалованья 2000).				
Казначей.	1	1200	500	1700
При немъ канцелярскій чиновникъ средняго оклада.	1	400	—	400
Ему на паекъ и обмундированіе.	—	120	—	120
Начальникъ Архива.	1	2500	1000	3500
Ему Помощникъ.	1	1200	500	1700
Канцелярскій чиновникъ средняго оклада.	1	400	—	400
Ему на паекъ и обмундированіе.	—	120	—	120
Экзекуторъ и Смотритель дома.	1	1800	750	2550
При немъ канцелярскій чиновникъ средняго оклада.	1	400	—	400
Ему на паекъ и обмундированіе.	—	120	—	120
На усиленіе Департамента чиновниками.	—	—	—	5000
Докторъ.	1	1200	—	1200
На канцелярскіе припасы, освѣщеніе и другіе расходы.	—	—	—	15000
На содержаніе счетчиковъ, курьеровъ, унтеръ-офицеровъ, инвалидовъ и сторожей.	—	—	—	9150
На содержаніе дома.	—	—	—	15000
— содержаніе курьерскихъ лошадей и ялбота.	—	—	—	5000
	88	—	—	195830
VII. Совѣтъ Медицинскій:				
Предсѣдатель. Жалованье получаетъ по чину, буде другого мѣста не имѣетъ.	1	—	3000	3000
Дѣйствительныхъ Членовъ Совѣта.	3	2000	—	6000
Изъ нихъ одинъ отправляетъ должность Ученаго Секретаря, съ прибавкою.	—	1000	—	1000
Столоначальникъ.	1	1800	750	2550
Ему Помощникъ, онъ же и Журналистъ.	1	1200	500	1700
Канцелярскихъ чиновниковъ:				
Высшаго оклада.	1	750	—	750
Средняго — —	1	400	—	400
Ему на паекъ и обмундированіе.	—	120	—	120
На канцелярскіе припасы, освѣщеніе и другіе расходы.	—	—	—	1200
На выписку врачебныхъ журналовъ и книгъ для библіотеки Совѣта и на химическія пособія и инструменты, нужные для химическихъ опытовъ.	—	—	—	1200
	8	—	—	17920
VIII. Статистическое Отдѣленіе при Совѣтѣ Министерства Внутреннихъ Дѣлъ:				
Правитель дѣлъ.	1	2000	1000	3000
Производителей Статистическихъ работъ.	2	2000	1000	6000
Имъ Помощниковъ.	2	1200	500	3400
Землемѣръ.	1	1000	500	1500
Чиновниковъ при Чертежной.	2	1000	500	3000
Начальникъ Архива, Библіотекарь и Казначей.	1	1200	500	1700
Канцелярскихъ чиновниковъ высшаго оклада.	2	750	—	1500
На усиленіе Статистическихъ работъ.	—	—	—	2000
На канцелярскіе припасы и на покупку хозяйственныхъ книгъ и проч.	—	—	—	2400
На содержаніе сторожей.	—	—	—	600
	11	—	—	25100
IX. Типографія Министерства Внутреннихъ Дѣлъ:				
Управляющій Типографіею.	1	2000	—	2000
Смотритель, или Факторъ.	1	1000	—	1000
Корректоръ.	1	600	—	600
Канцелярскихъ чиновниковъ:				
Средняго оклада.	1	400	—	400
Низшаго — —	1	300	—	300
Имъ на паекъ и обмундированіе.	—	120	—	240
Словолитный мастеръ.	1	600	—	600
Подмастеръ.	1	400	—	400
Учениковъ: старшихъ.	2	200	—	400
младшихъ.	2	150	—	300
Переплетчикъ.	1	500	—	500
Подмастеръ.	1	300	—	300
Учениковъ: старшихъ.	2	200	—	400
младшихъ.	2	150	—	300
Фигурщиковъ: старшихъ.	2	300	—	600
младшихъ.	2	150	—	300
Наборщиковъ: старшихъ.	10	300	—	3000
младшихъ.	10	200	—	2000
Тередорщиковъ: старшихъ.	4	250	—	1000
младшихъ.	4	200	—	800
Батырщиковъ.	10	200	—	2000
Подъемщиковъ.	2	150	—	300
Рабочихъ изъ инвалидовъ, или вмѣсто ихъ вольнонаемнымъ людямъ.	5	300	—	1500

	Число чиновъ.	Имъ содержанія въ годъ. Одному. Жало-ванья.	Столо-выхъ.	Всѣмъ.
		Р у б л я.		
На обмундировку учениковъ, фигурщиковъ, наборщиковъ, батырщиковъ и подъемщиковъ.	52	70	—	3640
				22880
На ремонтъ 10%.	—	—	—	2288
	66	—	—	25168
X. По балу Министерства Внутреннихъ Дѣлъ у Чернышева моста:				
Смотритель.	1	600	—	600
Ему Помощникъ.	1	400	—	400
Швейцаръ.	1	420	—	420
Сторожей.	6	300	—	1800
На обмундировку:				
Швейцара.	—	—	—	175
Сторожей.	—	50	—	300
На отопленіе.	—	—	—	9600
— освѣщеніе.	—	—	—	900
— содержаніе мостовой, починку печей и другія незначительныя поправки и передѣлки, равно на песокъ и проч.	—	—	—	5200
На очистку дымовыхъ трубъ.	—	—	—	400
На очистку снѣга, нечистоты, равно на доставленіе воды въ ватерклосеты	—	—	—	1800
	—	—	—	21595
И того.	—	—	—	(*) 1061043
Сверхъ того въ замѣнъ дома, принадлежавшаго Министерству Внутреннихъ Дѣлъ, выбывшаго изъ вѣдомства онаго, ежегодно.	—	—	—	30000
Всего.	—	—	—	1.091043

(*) *Примѣчаніе.* Изъ сей суммы, 1.020,995 р. съ заключающимися въ нихъ, назначенными въ добавокъ 302,020 р., производятся изъ суммъ Государственнаго Казначейства, а остальные 40,048 р., въ числѣ коихъ заключается добавочныхъ 4,543 р., удовлетворяются изъ особыхъ, такъ называемыхъ операціонныхъ суммъ Департамента Казенныхъ Врачебныхъ Заготовленій.

12029

Росписаніе окладовъ и другихъ штатныхъ издержекъ на содержаніе присутственныхъ мѣстъ въ составѣ Министерства Народнаго Просвѣщенія, составленное на основаніи Именнаго Высочайшаго указа 23 Декабря 1858 года.

	Число лицъ.	Одному. Жало-ванья.	Столо-выхъ.	Итого.	Всѣмъ.
		Р у б л я			
I. Канцелярія Министра Народнаго Просвѣщенія.					
Директоръ, завѣдывающій также и дѣлами Главнаго Управленія Цензуры.	1	4000	5000	9000	9000
Секретарей.	2(*)	2000	1000	3000	6000
Секретарей.	2(*)	1800	750	2550	5100
Ихъ помощниковъ.	2	1200	500	1700	3400
Писцовъ высшаго оклада.	3	750	—	2250	
средняго.	3	400	—	1200	
низшаго.	1	300	—	300	4230
На паекъ и обмундированіе четыремъ послѣднимъ.	—	120	—	480	
На канцелярскіе припасы и содержаніе сторожей.	—	—	—	—	4000
Итого.	14	—	—	—	31730
II. Департамента Народнаго Просвѣщенія.					
Директоръ.	1	6000	6000	12000	12000
Вице-Директоръ.	1	4000	3000	7000	7000
Канцелярія Департамента.					
Правитель Канцеляріи.	1	3000	1500	4500	4500
Начальниковъ столовъ.	2	1800	750	2550	5100
Помощн. старшихъ.	2	1200	500	1700	3400
младшихъ.	2	1000	200	1200	2400
Журналистъ.	1	1800	750	2550	2550
Его Помощникъ.	1	1200	500	1700	1700
Первое Отдѣленіе.					
Начальникъ Отдѣленія.	1	3000	1500	4500	4500
Начальниковъ столовъ.	2	1800	750	2550	5100
Помощн.: старшихъ.	2	1200	500	1700	3400
младшихъ.	2	1000	200	1200	2400
Второе Отдѣленіе.					
Начальникъ Отдѣленія.	1	3000	1500	4500	4500
Начальниковъ столовъ.	2	1800	750	2550	5100
Помощн. старшихъ.	2	1200	500	1700	3400
младшихъ.	2	1000	200	1200	2400
Третіе Счетное Отдѣленіе.					
Начальникъ Отдѣленія.	1	350	1500	5000	5000
Бухгалтеровъ и Контролеровъ.	2	2000	1000	3000	6000
Помощниковъ ихъ.	10	1500	500	2000	20000
Начальникъ хозяйственнаго стола.	1	1800	750	2550	2550

12029

	Число лицъ.	Одному. Жалованья.	Одному. Столовыхъ.	Одному. Итого.	Всѣмъ.
		Рубля.			
Помощники его: старшій.	1	1200	500	1700	1700
младшій.	1	1000	200	1200	1200
Принадлежащіе къ общему составу Департамента.					
Начальникъ Архива.	1	2500	1000	3500	3500
Помощники его: старшій.	1	1200	500	1700	1700
младшій.	1	1000	200	1200	1200
Казначей.	1	1200	500	2550	2550
Ему же добавочныхъ.	—	850	—		
Экзекуторъ.	1	1200	500	1700	1700
Смотритель за Щукинымъ дворомъ.	1	1200	500	1700	1700
Книгохранитель.	1	1800	750	2550	2550
Архитекторъ.	1	1800	750	2550	2550
Помощникъ его.	1	1000	200	1200	1200
Библіотекарь.	1	1200	500	1700	1700
Врачей.	2	1200	—	1200	2400
Чиновниковъ для особыхъ порученій.	4	безъ	жалованья.		
Писц.: высшаго оклада.	18	750	—	13500	
средняго.	15	400	—	6000	
низшаго.	8	300	—	2400	24060
На паекъ и одежду 23 писцамъ средняго и низшаго окладовъ.	—	120	—	2760	
На канцелярскіе расходы, на содержаніе курьеровъ, сторожей при Департаментѣ и на наемъ курьерскихъ лошадей.	—	—	—	—	24000
Итого.	98	—	—	—	(**) 177310
III. Комитета Цензуры Иностранной.					
Предсѣдатель.	1	4000	5000	9000	9000
Старшихъ Цензоровъ.	2	3000	1500	4500	9000
Младшихъ.	2	3000	500	3500	7000
Библіотекарь.	1	2500	500	3000	3000
Помощниковъ старшихъ Цензоровъ.	2	1800	750	2550	5100
Секретарь.	1	1800	750	2550	2550
На Канцелярію, наемъ квартиры, выписку журналовъ и проч.	—	—	—	—	12000
Итого.	—	—	—	—	47650
Итого на присутственныя мѣста въ составѣ Министерства Народнаго Просвѣщенія:					
Изъ Государственнаго Казначейства.	—	—	—	—	242150
Изъ хозяйственныхъ суммъ Департамента.	—	—	—	—	14540
Всего.	—	—	—	—	256690

(*) *Примѣчаніе.* Изъ четырехъ Секретарей, два, независимо отъ общихъ занятій по Канцеляріи, употребляются для сношеній на иностранныхъ языкахъ, третій для веденія журналовъ, четвертый для производства дѣлъ по Цензурѣ.

(**) *Примѣчанія.* 1) Въ число сей суммы отпускается изъ Государственнаго Казначейства сто шестьдесятъ двѣ тысячи семь сотъ семьдесятъ рублей, а остальные четырнадцать тысячъ пять сотъ сорокъ рублей относятся на счетъ хозяйственныхъ суммъ Департамента. 2) Освѣщеніе, отопленіе и ремонтъ зданій Департамента, равно какъ содержаніе рабочей при домахъ команды, относятся по прежнему, на счетъ хозяйственныхъ суммъ Департамента. 3) Чиновники особыхъ порученій употребляются въ видѣ опыта, до усмотрѣнія возможности и пользы назначенія ихъ на штатныя мѣста. 4) Сверхъ штатнаго числа канцелярскихъ служителей, дозволяется опредѣлять по два въ Канцелярію Департамента и въ каждое изъ Отдѣленій онаго и одного въ Архивъ, для пріученія къ порядку службы, безъ жалованья, съ помѣщеніемъ ихъ потомъ, если окажутся достойными, на одинъ изъ штатныхъ окладовъ канцелярскихъ служителей.

Росписаніе окладовъ содержанія чиновникамъ по Главному Управленію Путей Сообщенія и Публичныхъ Зданій, на основаніи Высочайшаго Его Императорскаго Величества указа, Правительствующему Сенату, въ 23 день Декабря 1838 года даннаго.

Наименованіе должностей.	Число людей.	Содержаніе. Одному. Жалованья.	Одному. Столовыхъ.	Всѣмъ.
		Рубля.		
I. Особенная Канцелярія Главноуправляющаго:				
Правитель Канцеляріи.	1	4000	3000	7000
Секретарей.	2	1800	750	5100
Помощниковъ Секретарей:				
Старшій.	1	1200	500	1700
Младшій.	1	1000	200	1200
Переводчикъ.	1	2000	—	2000
Канцелярскихъ служителей:				
1-го разряда.	1	750	—	750
2— — — —	1	400	—	400
Ему на паекъ и обмундировку.	—	120	—	120
При Главноуправляющемъ:				
Чиновниковъ, для особыхъ порученій, изъ гражданскихъ лицъ, трехъ установленныхъ разрядовъ.	6			
Имъ жалованье, по усмотрѣнію Главноуправляющаго, вообще.	—	—	—	12000
Итого.	14	—	—	30270

12029

Наименованіе должностей.	Число людей.	Содержаніе. Одному. Жалов.	Одному. Столов.	Всѣмъ.
		Рубли.		
II. Совѣтъ Путей Сообщенія и Публичныхъ Зданій:				
Въ Совѣтѣ предсѣдательствуетъ Главноуправляющій.				
Членовъ Совѣта изъ Генераловъ Корпуса Путей Сообщенія.	3	(*)	4000	12000
* Жалованье по Корпусу.				
Правитель дѣлъ Совѣта.	1	3000	1500	4500
Секретарей.	3	1800	750	7650
Помощниковъ Секретарей.	3	1200	500	5100
Журналистъ.	1	1000	200	1200
Канцелярскихъ служителей:				
1-го разряда.	3	750	—	2250
2— — — —	4	400	—	1600
3— — — —	3	300	—	900
Служителямъ 2-го и 3-го разрядовъ, на паекъ и обмундировку.	—	120	—	840
Итого.	21	—	—	36040
III. Департаментъ Путей Сообщенія и Публичныхъ Зданій:				
Директоръ.	1	6000	6000	12000
Вице-Директоръ.	1	4000	3000	7000
Чиновниковъ для особыхъ порученій, VI и VIII разрядовъ.	4			
Имъ на жалованье, по усмотрѣнію начальства.	—	—	—	8000
Секретарь при Директорѣ Департамента.	1	1800	750	2550
Начальниковъ Отдѣленій и Правитель Канцеляріи.	7	3000	1500	31500
Начальникъ VII Счетнаго Отдѣленія.	1	3500	1500	5000
Начальниковъ Столовъ.	15	1800	750	38250
Бухгалтеръ.	1	2000	1000	3000
Начальникъ стола журналовъ, или общій Журналистъ.	1	1800	750	2550
Переводчикъ.	1	2000	—	2000
Начальникъ Архива.	1	2500	1000	3500
Казначей.	1	1200	500	1700
Экзекуторъ.	1	1200	500	1700
Помощниковъ Столоначальниковъ:				
Старшихъ.	15	1200	500	25500
Младшихъ.	15	1000	200	18000
Помощниковъ Бухгалтера:				
Старшій.	1	1500	500	4000
Младшій	1			
Помощникъ Казначея.	1	1200	—	1200
Помощниковъ Начальника Архива.	3	1200	500	5100
Журналистовъ.	8	1000	200	9600
Канцелярскихъ служителей:				
1-го разряда.	21	750	—	15750
2— — — —	16	400	—	6400
3— — — —	31	300	—	9300
Служителямъ 2-го и 3-го разрядовъ на паекъ и обмундировку.	—	120	—	5640
Счетчиковъ при Казначействѣ.	2	250	—	500
Итого.	150	—	—	219740
Сверхъ того на усиленіе Департамента чиновниками	—	—	—	10000
IV. Штабъ Корпуса Путей Сообщенія.				
Начальникъ Штаба, изъ Генераловъ Корпуса Путей Сообщенія.	1	(*)	4000	4000
Дежурный штабъ-офицеръ	1		2000	2000
Старшихъ Адъютантовъ, или Начальниковъ I-го и II Отдѣленій, по части Инспекторской.	2		1000	2000
* Жалованье получаютъ по чинамъ.				
За тѣмъ гражданскіе чиновники:				
Начальникъ III Отдѣленія и Оберъ-Аудиторъ, или Начальникъ IV Отдѣленія.	2	3000	1500	9000
Столоначальниковъ.	3	1800	750	7650
Аудиторъ, или помощникъ Начальника IV Отдѣленія, на равнѣ съ Столоначальниками.	1	1800	750	2550
Помощниковъ Столоначальниковъ:				
Старшихъ.	3	1200	500	5100
Младшихъ.	2	1000	200	2400
Общій Журналистъ.	1	1800	750	2550
Экзекуторъ и Казначей.	1	1800	750	2550
Итого.	17	—	—	39800
V. Коммисія проэктовъ и смѣтъ:				
Управляющій Коммисіею, изъ Генераловъ Корпуса Путей Сообщенія.	1	(*)	3000	3000
* Жалованье получаютъ по Корпусу.				
Члены изъ Инженеровъ Корпуса Путей Сообщенія получаютъ содержаніе отъ сего Корпуса.				
Гражданскіе Члены:				
Старшій Архитекторъ.	1	2000	1000	3000
Архитекторовъ.	4	1800	750	10200
Помощниковъ Архитекторовъ.	3	1000	200	3600
Правитель Канцеляріи.	1	3500	1000	3500
Секретарей.	2	1200	500	3400

12029

Наименованіе должностей.	Число людей.	Содержаніе. Одному. Жалованья.	Одному. Столовыхъ.	Всѣмъ.
		Рубля.		
Помощниковъ Секретарей.	2	1000	200	2400
Журналистовъ въ Отдѣленіяхъ.	2	1000	200	2400
Канцелярскихъ служителей:				
1-го разряда.	4	750	—	3000
2 — — — — —	3	400	—	1200
3 — — — — —	4	300	—	1200
Служителямъ 2-го и 3-го разрядовъ на паекъ и обмундировку.	—	120	—	840
При Коммисіи				
Дело-картъ и плановъ:				
Завѣдывающій, изъ Инженеровъ Корпуса Путей Сообщенія.	(*)			
* Содержаніе получаетъ по Корпусу.				
Помощникъ его изъ гражданскихъ чиновниковъ.	1	2000	1000	3000
Чертежниковъ:				
Старшихъ.	2	1000	200	2400
1-го разряда.	14	750	—	10500
2 — — — —	2	400	—	800
3 — — — —	2	300	—	600
Чертежникамъ 2-го и 3-го разрядовъ на паекъ и обмундировку.	—	120	—	480
Итого.	48	—	—	55520
VI. Коммисія для ревизіи всѣхъ отчетовъ ведомства Путей Сообщенія и Публичныхъ Зданій.				
Управляющій изъ Генераловъ Корпуса Путей Сообщенія.	1	(*)	3000	3000
* Жалованье получаетъ по Корпусу.				
Начальникъ Техническаго Отдѣленія, изъ штабъ-офицеровъ, и Члены того же Отдѣленія, изъ офицеровъ Корпуса Путей Сообщенія вообще.	(*)			
* Содержаніе получаютъ по Корпусу.				
Начальникъ Счетнаго денежнаго Отдѣленія, изъ гражданскихъ чиновниковъ.	1	3500	1500	5000
Секретарь при Управляющемъ.	1	1800	750	2550
Помощникъ Секретаря.	1	1000	200	1200
Въ Отдѣленіяхъ:				
Техническомъ:				
Секретарей.	2	1200	500	3400
Журналистъ.	1	1000	200	1200

Наименованіе должностей.	Число людей.	Содержаніе. Одному. Жалованья.	Одному. Столовыхъ.	Всѣмъ.
		Рубля.		
Счетномъ денежномъ:				
Контролеровъ.	4	2000	1000	12000
Бухгалтеръ.	1	2000	1000	3000
Помощниковъ Контролеровъ и Бухгалтера.	17	1500	500	34000
Вообще при Коммисіи:				
Канцелярскихъ служителей:				
1-го разряда.	8	750	—	6000
2 — — —	6	400	—	2400
3 — — —	7	300	—	2100
Служителямъ 2-го и 3-го разрядовъ на паекъ и обмундировку.	—	120	—	1560
Итого.	50	—	—	77410
Сверхъ того при Счетномъ денежномъ Отдѣленіи Коммисіи, на основаніи Высочайше утвержденнаго 19 Декабря 1838 г. мнѣнія Государственнаго Совѣта, учреждены два временные стола, въ слѣдующемъ составѣ:				
Контролеровъ.	2	2000	1000	6000
Помощниковъ Контролеровъ:				
Старшихъ.	2	1500	500	12000
Младшихъ.	4			
Канцелярскихъ служителей.				
2-го разряда.	4	400	—	1600
3 — — —	2	300	—	600
Имъ на паекъ и обмундировку.	—	120	—	720
Итого.	14	—	—	20920
и VII. *Хозяйственный Комитетъ Главнаго Управленія Путей Сообщенія и Публичныхъ Зданій.*				
Предсѣдатель.	1	3000	1500	4500
Членовъ.	5	2500	1000	17500
Секретарь.	1	1800	750	2550
Помощниковъ его:				
Старшій.	1	1200	500	1700
Младшій.	1	1000	200	1200
Контролеръ.	1	2000	1000	3000
Помощниковъ его.	2	1500	500	4000
Бухгалтеръ.	1	2000	1000	3000
Помощниковъ его.	2	1500	500	4000
Журналистъ.	1	1000	200	1200
Цейхвартеровъ.	2	1000	—	2000
На писцовъ.	—	—	—	5000
Итого.	—	—	—	49650
А всего по Главному Управленію Путей Сообщенія и Публичныхъ Зданій.	—	—	—	539350

12029

Росписаніе окладовъ содержанія по Капитулу Россійскихъ Императорскихъ и Царскихъ Орденовъ.

	Число чиновъ.	Имъ содержанія. Одному.	Всѣмъ.
		Рубля.	
А.			
Въ Канцеляріи Капитула.			
Директоръ.	1	9000	9000
Въ Отдѣленіяхъ.			
I. Распорядительномъ и Хозяйственномъ:			
Начальникъ Отдѣленія.	1	3500	3500
Столоначальниковъ.	2	2000	4000
Помощн. Столоначальниковъ:			
Старшій.	1	1500	1500
Младшій.	1	1000	1000
Канцелярскихъ чиновъ:			
1-го разряда.	3	750	2250
2-го — —	3	400	1200
На паекъ и обмундировку послѣднему разряду.	—	120	360
	11	—	13810
II. Орденовъ: Св. Апостола Андрея, Св. Екатерины, Св. Александра Невскаго, Св. Георгія и Св. Владиміра и объ имѣющихъ золотыя шпаги и Маріинскіе знаки отличія безпорочной службы.			
Начальникъ Отдѣленія.	1	3500	3500
Столоначальникъ.	1	2000	2000
Помощн. Столоначальниковъ:			
Старшій.	1	1500	1500
Младшихъ.	2	1000	2000
Канцелярскихъ чиновъ:			
Чистописецъ для грамотъ.	1	1000	1000
1-го разряда.	3	750	2250
2-го — —	3	400	1200
На паекъ и обмундированіе послѣднему разряду.	—	120	360
	12	—	13810
Примѣчаніе. При II-мъ Отдѣленіи сверхъ штата состоятъ два Секретаря Орденовъ Св. Георгія и Св. Владиміра съ жалованьемъ изъ орденскихъ вакантныхъ суммъ, первому 1400 руб., а послѣднему 1000 руб. въ годъ. Они занимаясь только во время собранія Кавалерскихъ Думъ, не имѣютъ постоянныхъ обязанностей по Канцеляріи Капитула.			
III. Орденовъ Бѣлаго Орла и Св. Станислава.			
Особаго Начальника въ этомъ Отдѣленіи не назначается, а управленіе имъ ввѣряется одному изъ Начальниковъ другихъ Отдѣленій, по усмотрѣнію Капитула.			
Управляющему Отдѣленіемъ.	—	1000	1000
Столоначальниковъ.	2	2000	4000
Помощн. Столоначальниковъ:			
Старшій.	1	1500	1500
Младшій.	1	1000	1000
Переводчикъ Польскаго языка.	1	1500	1500
Канцелярскихъ чиновъ:			
Чистописцевъ для грамотъ.	2	1000	2000
Въ числѣ ихъ одинъ для письма на Польскомъ языкѣ.			
1-го разряда.	3	750	2250
2-го — —	2	400	800
На паекъ и обмундированіе послѣднему разряду.	—	120	240
	12	—	14290
IV. Счетномъ:			
Начальникъ Отдѣленія.	1	3500	3500
Бухгалтеръ.	1	2750	2750
Контролеръ.	1	2750	2750
Столоначальниковъ.	3	2000	6000
Помощниковъ:			
Бухгалтера.	2	1700	3400
Контролера.	1	1700	1700
Помощн. Столоначальниковъ:			
Старшій.	1	1500	1500
Младшихъ.	2	1000	2000
Канцелярскихъ чиновъ:			
1-го разряда.	4	750	3000
2-го — —	4	400	1600
На паекъ и обмундированіе послѣднему разряду.	—	120	480
	20	—	28680
V. Контрольномъ по дѣламъ Экспедицій Ордена Св. Анны и знака отличія безпорочной службы.			
Начальникъ Отдѣленія.	1	3500	3500
Столоначальниковъ.	2	2000	4000
Помощн. Столоначальниковъ:			
Старшій.	1	1500	1500
Младшій.	1	1000	1000
Канцелярскихъ чиновъ:			
1-го разряда.	2	750	1500
2-го — —	2	400	800
На паекъ и обмундированіе послѣднему разряду.	—	120	240
	9		12540
Вообще по Канцеляріи:			
Въ Казначействѣ.			
Помощниковъ Казначея Орденовъ.	2	3500	7000

12029

	Число чиновъ.	Имъ содержанія. Одному.	Всѣмъ.
		Рубля.	
1 По денежной части.			
1 По орденской части.			
Бухгалтеровъ.	2	1700	3400
Канцелярскихъ чиновъ:			
1-го разряда.	2	750	1500
2-го разряда.	2	400	800
На паекъ и обмундированіе послѣднему разряду.	—	120	240
Журналистъ.	1	1700	1700
Помощниковъ его: старшій.	1	1200	1200
младшій.	1	1000	1000
Канцелярскихъ чиновъ:			
1-го разряда.	1	750	750
2-го разряда.	1	400	400
На паекъ и обмундированіе послѣднему разряду.	—	120	120
Въ Архивѣ.			
Начальникъ Архива, Экзекуторъ и Смотритель дома.	1	2000	2000
Помощниковъ его:			
Старшій по Экзекуторской и Смотрительской частямъ.	1	1200	1200
Младшій по Архиву.	1	1000	1000
Канцелярскихъ чиновъ:			
2-го разряда.	2	400	800
На паекъ и обмундированіе.	—	120	240
Счетчиковъ.	2	250	500
Имъ на обмундированіе.	—	100	200
Ѣздовыхъ въ придворной ливреѣ.	3	300	900
Имъ на обмундированіе.	—	285	855
Унтеръ-офицеръ, имѣющій надзоръ за домомъ и сторожами.	1	300	300
Ему на обмундированіе.	—	100	100
Сторожей.	12	200	2400
Имъ на обмундированіе.	—	60	720
На канцелярскіе расходы, со включеніемъ заготовленія печатныхъ экземпляровъ грамотъ, на ордена выдаваемыхъ.	—	—	10000
На освѣщеніе.	—	—	1500
На отопленіе.	—	—	9000
На заготовленіе печатныхъ экземпляровъ статутовъ всѣхъ орденовъ и переплетъ ихъ.	—	—	4000
На содержаніе дома.	—	—	10000
На содержаніе лошадей для ѣздовыхъ.	—	—	6000
Итого.	36	—	69825
И того по Канцеляріи.	101	—	161955
Б. Въ Экспедиціяхъ:			
Ордена Св. Анны.			
Управляющій.	1	—	—
Примѣчаніе. Церемоніймейстеру Управляющему Экспедиціею, жалованья не назначается, на основаніи Высочайшаго указа 4 Іюня 1801 года.			
Секретарь.	1	4000	4000
Столоначальниковъ.	4	2000	8000
Помощниковъ ихъ: старшихъ.	2	1500	3000
младшихъ.	2	1000	2000
Канцелярскихъ чиновъ:			
Чистописецъ для грамотъ.	1	1000	1000
1-го разряда.	6	750	4500
2-го разряда.	7	400	2800
На паекъ и обмундированіе послѣднему разряду.	—	120	840
Журналистъ.	1	1200	1200
Помощниковъ его: старшій.	1	1000	1000
младшій.	1	800	800
Чиновникъ при Помощникѣ Казначея орденовъ.	1	1000	1000
Экзекуторъ и Казначей.	1	2000	2000
Курьеровъ.	2	300	600
Имъ на обмундированіе.	—	200	400
Сторожей.	4	200	800
Имъ на обмундированіе.	—	60	240
На канцелярскіе расходы со включеніемъ заготовленія печатныхъ грамотъ, на ордена выдаваемыхъ.	—	—	4000
На освѣщеніе.	—	—	600
На отопленіе.	—	—	1800
На наемъ дома.	—	—	6000
На содержаніе курьерскихъ лошадей.	—	—	2500
И того по Экспедиціи ордена Св. Анны.	35	—	49080
В. Знака отличія безпорочной службы.			
Управляющій.	1	—	—
Примѣчаніе. Церемоніймейстеру Управляющему Экспедиціею, жалованья не назначается, на основаніи Высочайшаго указа 4 Іюня 1801 года.			
Секретарь.	1	4000	4000
Столоначальниковъ.	4	2000	8000
Помощниковъ ихъ: старшихъ.	4	1500	6000
младшихъ.	4	1000	4000
Канцелярскихъ чиновъ:			
1-го разряда.	7	750	5250
2-го разряда.	7	400	2800
На паекъ и обмундированіе послѣднему разряду.	—	120	840
Журналистъ.	1	1200	1200
Помощниковъ его: старшій.	1	1000	1000
младшій.	1	800	800
Чиновникъ при Помощникѣ Казначея орденовъ.	1	1000	1000
Экзекуторъ и Казначей.	1	2000	2000
Курьеровъ.	2	300	600
Имъ на обмундированіе.	—	200	400
Сторожей.	4	200	800
Имъ на обмундированіе.	—	60	240

12029

	Число чиновъ.	Имъ содержанія. Одному.	Всѣмъ.
		Рубля.	
На канцелярскіе расходы, со включеніемъ заготовленія печатныхъ грамотъ, на знаки отличія выдаваемыхъ.	—	—	4000
На освѣщеніе.	—	—	600
На отопленіе.	—	—	1800
На наемъ дома.	—	—	6000
На содержаніе курьерскихъ лошадей.	—	—	2500
И того по Экспедиціи знака отличія безпорочной службы.	39	—	53830
Всего по Канцеляріи Капитула и Экспедиціямъ ордена Св. Анны и знака отличія безпорочной службы.	175	—	264865

№ 1.

Росписаніе объ окладахъ содержанія чиновниковъ и объ особыхъ суммахъ на разные предметы, по Канцеляріи Святѣйшаго Синода, составленное на основаніи Именнаго Высочайшаго указа, даннаго Правительствующему Сенату 23 Декабря 1838 года.

	Число чиновъ.	Имъ содержанія въ годъ. Одному. Жалов.	Стол.	Всѣмъ
		Рубля.		
Чиновниковъ за Оберъ-Прокурорскимъ столомъ.	3			
Старшему окладнаго содержанія.	—	3000	1500	4500
добавочныхъ за завѣдываніе Синодальною Канцеляріею.	—	4500	—	4500
Прочимъ.	—	3000	1500	9000
Оберъ-Секретарей.	2	3000	1500	9000
Секретарей.	6	1800	750	15300
Помощниковъ ихъ:				
Старшихъ.	6	1200	500	10200
Младшихъ.	6	1000	200	7200
Экзекуторъ.	1	1800	750	2550
Помощникъ его.	1	1200	—	1200
Казначей.	1	1200	500	1700
Помощникъ его.	1	1200	—	1200
Архиваріусъ.	1	1800	750	2550
Помощникъ его.	1	1000	200	1200
Протоколистовъ.	2	1400	600	4000
Регистраторъ.	1	1400	600	2000
Переводчикъ.	1	2000	—	2000
Врачъ.	1	1200	—	1200
Канцелярскихъ служителей:				
Высшаго оклада.	24	750	—	18000
Средняго оклада.	34	400	—	13600
Послѣднимъ на паекъ и обмундировку.	—	120	—	4080
На усиленіе Канцеляріи чиновниками.	—	—	—	9000
Переплетчикъ.	1	350	—	350
Счетчикъ.	1	200	—	200
Курьеровъ.	2	300	—	600
Сторожей.	21	200	—	4200
Старшему изъ нихъ прибавочныхъ.	—	100	—	100
На канцелярскіе расходы.	—	—	—	8000
— освѣщеніе.	—	—	—	400
— отопленіе.	—	—	—	2500
— обмундировку: двухъ курьеровъ и счетчика.	—	100	—	300
— сторожей.	—	60	—	1260
— содержаніе курьерскихъ лошадей.	—	—	—	2500
И т о г о.	117	—	—	144390

Примѣчаніе. Въ число потребной по сему росписанію суммы 144390 рублей подлежать производству изъ Государственнаго Казначейства: а) 93730 рублей по штату 24 Февраля 1834 года (въ числѣ общей суммы 101730 рублей); б) 5000 рублей по Именнымъ Высочайшимъ указамъ, даннымъ Святѣйшему Синоду 31 Октября 1836 и 5 Февраля 1838 года; и в) 45660 рублей на основаніи росписанія о добавочныхъ суммахъ, приложеннаго къ вышепоименованному Высочайшему указу 23 Декабря 1838 года.

№ 2.

Росписаніе объ окладахъ содержанія чиновниковъ и объ особыхъ суммахъ на разные предметы по Канцеляріи Московской Святѣйшаго Синода Конторы, составленное на основаніи Именнаго Высочайшаго указа, даннаго Правительствующему Сенату 23 Декабря 1838 года.

	Число чиновъ.	Имъ содержанія въ годъ. Одному. Жалов.	Стол.	Всѣмъ.
		Рубля.		
Прокуроръ.	1	3000	1000	4000
Письмоводитель при Прокурорѣ.	1	700	250	950
Секретарь.	1	1200	400	1600
Столоначальниковъ.	2	1000	300	2600
Протоколистъ.	1	700	250	950
Архиваріусъ.	1	700	250	950

12029

	Число чиновъ.	Имъ содержанія въ годъ.		
		Одному.		Всѣмъ.
		Жалов.	Стол.	
		Р у б л я.		
Канцелярскихъ служителей:				
Высшаго оклада.	2	625	—	1250
Средняго — —	2	400	—	800
Низшаго — —	4	300	—	1200
Канцелярскимъ служителямъ средняго и низшаго окладовъ на пайки и обмундированіе.	—	100	—	600
На усиленіе Канцеляріи чиновниками.	—	—	—	800
Сторожей.	13	120	—	1560
Старшему изъ нихъ прибавочныхъ.	—	80	—	80
На канцелярскіе расходы.	—	—	—	1000
— освѣщеніе.	—	—	—	100
— отопленіе.	—	—	—	600
— обмундировку сторожей.	—	60	—	780
И т о г о.	28	—	—	19820

Примѣчаніе. Въ число потребной по сему росписанію суммы 19820 рублей подлежать производству изъ Государственнаго Казначейства: а) 15920 рублей по штату 24 Февраля 1834 года, и б) 3900 рублей на основаніи росписанія о добавочныхъ суммахъ, приложеннаго къ вышепоименованному Высочайшему указу 23 Декабря 1838 года.

№ 3.

Росписаніе объ окладахъ содержанія чиновниковъ и объ особыхъ суммахъ на разные предметы по Канцеляріи Грузино-Имеретинской Святѣйшаго Синода Конторы, составленное на основаніи Именнаго Высочайшаго указа, даннаго Правительствующему Сенату 23 Декабря 1838 года.

	Число чиновъ.	Имъ содержанія въ годъ.		
		Одному.		Всѣмъ.
		Жалов.	Стол.	
		Р у б л я.		
		с е р е б р о м ъ.		
Прокуроръ.	1	1200	350	1550
Секретарей.	2	600	175	1550
Одинъ по Грузіи, другой по Имеретіи.				
Переводчиковъ.	2	280	45	650
Протоколистъ.	1	350	50	400
Регистраторъ, онъ же и Архиваріусъ.	1	300	50	350
Столоначальниковъ.	4	300	50	1400
Канцелярскихъ служителей:				
Высшаго оклада.	2	275	—	550
Средняго — —	2	250	—	500
Низшаго — —	2	200	—	400
На усиленіе Канцеляріи чиновниками.	—	—	—	600
На канцелярскіе расходы, отопленіе и освѣщеніе дома.	—	—	—	800
И т о г о.	17	—	—	8750
Сверхъ того для караула и услугъ инвалидовъ 4 и сторожей 2, всего 6 человѣкъ, которымъ жалованье и на одежду производить изъ Грузинскихъ церковныхъ доходовъ такое количество, какое производится таковымъ же, находящимся въ Грузинскихъ свѣтскихъ присутственныхъ мѣстахъ.				

Примѣчанія: 1) Въ число потребной по сему росписанію суммы 8750 рублей серебромъ подлежать производству изъ Грузинскихъ церковныхъ доходовъ: а) 6650 рублей серебромъ по Высочайше утвержденному докладу Святѣйшаго Синода 7 Августа 1824 года (въ числѣ общей суммы на содержаніе Конторы 10650 рублей), и б) 2100 рублей серебромъ (а на ассигнаціи 7560 рублей) на основаніи росписанія о добавочныхъ суммахъ, приложеннаго къ вышепоименованному Высочайшему указу 23 Декабря 1838 года. По ограниченности же Грузинскихъ церковныхъ доходовъ, въ случаѣ невозможности производить всю исчисленную сумму сполна, отпускать оной, сколько окажется возможнымъ по ежегодному соображенію Грузино-Имеретинской Синодальной Конторы, съ утвержденія Святѣйшаго Синода, и отпущенную сумму распредѣлять соразмѣрно съ сдѣланными въ семъ росписаніи назначеніями. 2) Секретарю по Имеретіи, на основаніи Высочайше утвержденнаго доклада Святѣйшаго Синода 7 Августа 1824 года, слѣдуетъ производить жалованье изъ Имеретинскихъ доходовъ, когда оные, какъ и въ Грузіи, приведены будутъ въ извѣстность. 3) При приведеніи въ исполненіе изъясненнаго въ Высочайше утвержденномъ 26 Мая 1835 года положеніи о преимуществахъ службы въ губерніяхъ и областяхъ Сибирскихъ, въ Грузіи и областяхъ Кавказской и Закавказскихъ правила о производствѣ чиновникамъ, за выслугу извѣстнаго числа лѣтъ въ тѣхъ мѣстахъ, прибавокъ къ положеннымъ имъ окладамъ, по могущей быть на основаніи 1-го примѣчанія разности сихъ окладовъ въ одномъ году противъ другаго, принимать за основаніе 5-ти-лѣтнюю сложность полученныхъ чиновникомъ окладовъ, раздѣливъ оную на пять.

12029

№ 4.

Росписаніе объ окладахъ содержанія чиновниковъ и объ особыхъ суммахъ на разные предметы по Хозяйственному Комитету при Святѣйшемъ Синодѣ, составленное на основаніи Именнаго Высочайшаго указа, даннаго Правительствующему Сенату 23 Декабря 1838 года.

	Число чиновъ.	Имъ содержанія въ годъ.		
		Одному.		Всѣмъ.
		Жалов.	Стол.	
		Рубля.		
Члены:				
Чиновники за Оберъ Прокурорскимъ столомъ въ Святѣйшемъ Синодѣ.				
Директоръ Канцеляріи Оберъ-Прокурора Святѣйшаго Синода.				
Юрисконсультъ.				
Правитель Дѣлъ Коммисіи Духовныхъ Училищъ.				
Канцелярія:				
Правитель Канцеляріи.	1	2500	1000	3500
Бухгалтеръ.	1	2000	750	2750
Помощниковъ Правителя Канцеляріи, изъ которыхъ одинъ занимаетъ должность Регистратора.	2	1500	500	4000
Писцовъ средняго оклада.	3	400	—	1200
Имъ на паекъ и обмундировку.	—	120	—	360
Смотритель Синодскаго зданія.	1	1000	500	1500
На усиленіе Канцеляріи чиновниками.	—	—	—	1600
На канцелярскіе расходы.	—	—	—	700
Итого.	8	—	—	15610
Контрольное Отдѣленіе:				
Оберъ-Контролеръ.	1	3500	1500	5000
Контролеровъ:				
Старшихъ.	2	2000	1000	6000
Младшихъ.	2	1800	750	5100
Бухгалтеръ.	1	2000	1000	3000
Помощниковъ Контролерамъ и Бухгалтеру:				
Старшихъ.	3	1500	500	6000
Младшихъ.	2	1200	300	3000
Канцелярскихъ служителей:				
Высшаго оклада.	5	750	—	3750
Средняго.	5	400	—	2000
Послѣднимъ на паекъ и обмундировку.	—	120	—	600
На усиленіе Отдѣленія чиновниками.	—	—	—	3620
На канцелярскіе расходы.	—	—	—	1500
Итого.	21	—	—	39570
Всего.	29	—	—	55180

Примѣчаніе: Въ число суммъ, потребныхъ по сему росписанію: А. На *Канцелярію Хозяйственнаго Комитета* 15610 рублей подлежатъ производству: а) по штату 14 Ноября 1836 года изъ доходовъ принадлежащаго Святѣйшему Синоду библейскаго имущества 3400 рублей и изъ доходовъ съ Синодальныхъ типографій 5660 рублей, и того 9060 рублей, б) на основаніи росписанія о добавочныхъ суммахъ, приложеннаго къ вышепоименованному Высочайшему указу 23 Декабря 1838 года 6550 рублей изъ библейской и типографской суммъ. Въ случаѣ недостатка на сей предметъ библейскихъ доходовъ, заимствовать на счетъ оныхъ нужное количество суммы изъ типографскихъ и обратно, съ тѣмъ, чтобы позаимствованное было при первой возможности возвращено въ подлежащій капиталъ; въ случаѣ же невозможности таковаго заимствованія отпускать изъ помянутыхъ доходовъ, сколько окажется возможнымъ по соображенію Хозяйственнаго Комитета съ утвержденія Святѣйшаго Синода, и отпущенную сумму распредѣлять соразмѣрно съ сдѣланными въ семъ росписаніи назначеніями. Б. На *Контрольное Отдѣленіе Хозяйственнаго Комитета* 39570 рублей подлежатъ производству изъ Государственнаго Казначейства, а) 28650 рублей по штату 20 Января 1838 года, б) 10920 рублей на основаніи росписанія о добавочныхъ суммахъ, приложеннаго къ вышепоименованному Высочайшему указу 23 Декабря 1838 года.

№ 5.

Росписаніе объ окладахъ содержанія чиновниковъ и объ особыхъ суммахъ на разные предметы по Канцеляріи Коммисіи Духовныхъ Училищъ, составленное на основаніи Именнаго Высочайшаго указа, даннаго Правительствующему Сенату 23 Декабря 1838 года.

	Число чиновъ.	Имъ содержанія въ годъ.		
		Одному.		Всѣмъ.
		Жалов.	Стол.	
		Рубля.		
Правитель дѣлъ.	1			
Ему окладнаго содержанія.	—	4000	3000	7000
Добавочныхъ.	—	2000	—	2000
Письмоводитель при Правителѣ дѣлъ.	1	1800	750	2550
1. Экспедиція или Отдѣленіе по учебной части.				
Экспедиторъ.	1	3000	1500	4500
Помощникъ Старшій.	1	1800	750	2550
Помощникъ Младшій.	1	1200	500	1700
2. Экспедиція или Отдѣленіе по экономической части.				
Экспедиторъ.	1	3000	1500	4500
Помощникъ Старшій.	1	1800	750	2550
Помощниковъ Младшихъ.	2	1200	500	3400
3. Экспедиція или Отдѣленіе по счетной части.				
Оберъ-Контролеръ.	1	3500	1500	5000
Бухгалтеръ.	1	2000	1000	3000
Ему Помощникъ.	1	1500	500	2000
Контролеровъ.	2	2000	1000	6000
Имъ Помощниковъ.	4	1500	500	8000

12029

	Число чиновъ.	Имъ содержанія въ годъ.		
		Одному.		Всѣмъ.
		Жалов.	Стол.	
		Рубля.		
Казначей.	1			
Ему: окладнаго содержанія.	—	1200	500	1700
Добавочныхъ.	—	1300	—	1300
Ему Помощникъ.	1	1200	—	1200
Экзекуторъ и книгохранитель.	1	1200	500	1700
Ему Помощникъ.	1	1200	—	1200
Журналистъ.	1	1800	750	2550
Ему Помощникъ.	1	1200	500	1700
Архитекторъ.	1			
Ему: окладнаго содержанія.	—	1800	750	2550
Добавочныхъ.	—	950	—	950
Въ распоряженіи Архитектора на матеріалы, на наемъ чертежника и писца	—	—	—	1600
Помощникъ Архитектора.	1	1500	—	1500
Ему добавочныхъ.	—	—	—	300
Архиваріусъ.	1	1800	750	2550
Канцелярскихъ служителей:				
Высшаго разряда.	10	750	—	7500
Средняго разряда.	11	400	—	4400
Послѣднимъ на паекъ и обмундированіе.	—	120	—	1320
На усиленіе Канцеляріи чиновниками.	—	—	—	5000
Прибавочныхъ Врачу, состоящему при Святѣйшемъ Синодѣ, за пользованіе служащихъ въ Коммисіи Духовныхъ Училищъ.	—	1000	—	1000
Счетчикъ.	1	200	—	200
Курьеровъ.	2	300	—	600
Сторожей.	6	200	—	1200
На канцелярскіе расходы.	—	—	—	5000
— освѣщеніе.	—	—	—	350
— отопленіе.	—	—	—	1500
— обмундировку:				
Двухъ курьеровъ и счетчика.	—	100	—	300
шести сторожей.	—	60	—	360
На содержаніе курьерскихъ лошадей.	—	—	—	2500
Итого.	57	—	—	106980

Примѣчаніе: Въ число потребной по сему росписанію суммы 106980 рублей подлежать производству изъ суммъ Коммисіи Духовныхъ Училищъ: а) 62190 рублей по штату 29 Декабря 1834 года; б) 7100 рублей по Высочайше утвержденному положенію Коммисіи Духовныхъ Училищъ 2 Января 1837 года, и в) 37690 руб. на основаніи росписанія о добавочныхъ суммахъ, приложеннаго къ вышепоименованному Высочайшему указу 23 Декабря 1838 года.

№ 6.

Росписаніе объ окладахъ содержанія чиновниковъ и объ особыхъ суммахъ на разные предметы по Канцеляріи Оберъ-Прокурора Святѣйшаго Синода, составленное на основаніи Имеинаго Высочайшаго указа, даннаго Правительствующему Сенату 23 Декабря 1838 года.

	Число чиновъ.	Имъ содержанія въ годъ.		
		Одному.		Всѣмъ.
		Жалованья.	Столовыхъ.	
		Рубля.		
Директоръ.	1	4000	5000	9000
Юрисконсультъ.	1	3000	1500	4500
Секретарей.	2	1800	750	5100
Помощниковъ Секретарей.	2	1200	500	3400
Журналистъ, онъ же и Архиваріусъ.	1	1800	750	2550
Экзекуторъ, онъ же и Казначей.	1	1800	750	2550
Канцелярскихъ служителей:				
Высшаго разряда.	4	750	—	3000
Средняго.	4	400	—	1600
Послѣднимъ на паекъ и обмундированіе.	—	120	—	480
На усиленіе Канцеляріи чиновниками.	—	—	—	2000
Курьеровъ.	2	300	—	600
Имъ на обмундированіе.	—	200	—	400
Сторожей.	2	200	—	400
Имъ на обмундированіе.	—	60	—	120
На канцелярскіе расходы, въ томъ числѣ на освѣщеніе и отопленіе.	—	—	—	3000
На наемъ курьерскихъ лошадей.	—	—	—	2500
Итого.	20	—	—	41200

Примѣчаніе. Въ число потребной по сему росписанію суммы 41200 рублей подлежать производству: а 29200 рублей, по штату 1 Августа 1836 года и Именному Высочайшему указу, данному Коммисіи Духовныхъ Училищъ 3 Августа того же года, изъ процентовъ съ капиталовъ, въ вѣдѣніи Коммисіи Духовныхъ Училищъ состоящихъ, б) 12000 рублей на основаніи росписанія о добавочныхъ суммахъ, приложеннаго къ вышепоименованному Высочайшему указу 23 Декабря 1838 года изъ суммъ Коммисіи Духовныхъ Училищъ.

12029

№ 7.

Росписаніе объ окладахъ содержанія чиновниковъ и объ особыхъ суммахъ на разные предметы по Отдѣленію Духовныхъ Дѣлъ православнаго исповѣданія, составленное на основаніи Именнаго Высочайшаго указа, даннаго Правительствующему Сенату 23 Декабря 1838 года.

	Число чиновъ.	Имъ содержанія въ годъ.		
		Одному.		Всѣмъ.
		Жалованья.	Столовыхъ.	
		Рубля.		
Начальникъ Отдѣленія.	1	3000	1500	4500
Чиновникъ особыхъ порученій.	1	2000	—	2000
Столоначальниковъ.	3	1800	750	7650
Помощниковъ ихъ:				
Старшихъ.	3	1200	500	5100
Младшихъ.	3	1000	200	3600
Журналистъ.	1	1000	200	1200
Архиваріусъ.	1	1200	500	1700
Канцелярскихъ служителей:				
Высшаго оклада.	4	750	—	3000
Средняго — —	8	400	—	3200
Послѣднимъ на паекъ и обмундированіе.	—	120	—	960
На усиленіе Отдѣленія чиновниками.	—	—	—	2000
Курьеровъ.	2	300	—	600
Сторожей.	2	200	—	400
На канцелярскіе расходы.	—	—	—	3000
— освѣщеніе.	—	—	—	200
— отопленіе.	—	—	—	400
На обмундировку:				
Курьеровъ.	—	100	—	200
Сторожей.	—	60		120
На содержаніе курьерскихъ лошадей.	—	—	—	2500
И того.	29	—	—	42330

Примѣчаніе. Въ число потребной по сему росписанію суммы 42,330 рублей подлежать производству изъ Государственнаго Казначейства: а) 32,050 руб. по штату 24 Февраля 1834 г. и б) 10,280 руб. на основаніи росписанія о добавочныхъ суммахъ, приложеннаго къ вышепоименованному Высочайшему указу 23 Декабря 1838 года.

№ 8.

Росписаніе объ окладахъ содержанія чиновниковъ и объ особыхъ суммахъ на разные предметы по Отдѣленію Духовныхъ Дѣлъ Греко-Уніатскаго исповѣданія, составленное на основаніи Именнаго Высочайшаго указа, даннаго Правительствующему Сенату 23 Декабря 1838.

	Число чиновъ.	Имъ содерж. въ годъ.		
		Одному.		Всѣмъ.
		Жалованья.	Столовыхъ.	
		Рубля.		
Начальникъ Отдѣленія.	1	3000	1500	4500
Столоначальниковъ.	2	1800	750	5100
Помощниковъ Столоначальниковъ.	2	1200	500	3400
Изъ нихъ одинъ исправляетъ и должность Журналиста, а другой Архиваріуса.				
Прибавочныхъ исправляющему должность Экзекутора и Казначея.	—	240	100	340
Писцовъ:				
Высшаго разряда.	2	750	—	1500
Средняго — —	2	400	—	800
Послѣднимъ на паекъ и обмундированіе.	—	120	—	240
На усиленіе Отдѣленія чиновниками.	—	—	—	1000
На канцелярскіе расходы, въ томъ числѣ на освѣщеніе и отопленіе.	—	—	—	1000
И того.	9	—	—	17880

Примѣчаніе. Въ число потребной по сему росписанію суммы 17,880 рублей подлежать производству изъ Государственнаго Казначейства: а) 12,140 рублей по штату 17 Января 1837 г. и б) 5,740 рублей на основаніи росписанія о добавочныхъ суммахъ, приложеннаго къ вышепоименованному Высочайшему указу 23 Декабря 1838 года.

Росписаніе окладовъ жалованья и столовыхъ штатнымъ чиновникамъ Департамента и Канцеляріи Министерства Юстиціи.

	Число чиновъ.	Всего содерж. въ годъ.		
		Одному.		Всѣмъ.
		Жалованья.	Столовыхъ.	
		Рубля.		
Штатъ Канцеляріи.				
Правитель Канцеляріи.	1	3000	1500	4500
Секретарь.	1	2000	1000	3000
Юрисъ-Консультовъ.	3	3000	1500	13500
	5	—	—	21000
Штатъ Департамента Министерства Юстиціи.				
Директоръ.	1	6000	6000	12000
Вице-Директоръ.	1	4000	3000	7000

12029

	Число чиновъ.	Всего содержанія въ годъ. Одному. Жалов.	Стол.	Всѣмъ.
		Р у б л я.		
Въ 4-хъ первыхъ Отдѣленіяхъ.				
Начальниковъ Отдѣленій.	4	3000	1500	18000
Столоначальниковъ.	8	1800	750	20400
Помощниковъ ихъ:				
Старшихъ.	10	1200	500	17000
Младшихъ.	8	1000	200	9600
Журналистовъ.	4	1000	200	4800
Въ 5-мъ Счетномъ Отдѣленіи.				
Начальникъ Отдѣленія.	1	3500	1500	5000
Бухгалтеръ.	1	2000	1000	3000
Помощникъ ему.	1	1500	500	2000
Контролеровъ.	5	2000	1000	15000
Помощниковъ имъ:				
Старшихъ.	2	1500	500	4000
Младшихъ.	3	1200	300	4500
Журналистъ.	1	1000	200	1200
Вообще по Департаменту.				
Секретарь.	1	1800	750	2550
Журналистъ.	1	1800	750	2550
Помощниковъ ему.	2	1200	500	3400
Архиваріусъ.	1	1800	750	2550
Помощникъ ему.	1	1000	200	1200
Экзекуторъ, онъ же Казначей и Смотритель дома, занимаемаго Министромъ.	1	1800	750	2550
Помощникъ ему.	1	1200	—	1200
На сторожей при Департаментѣ и Генералъ-Прокурорскомъ домѣ.	—	—	—	4000
	58	—	—	14350
И того по Канцеляріи и Департаменту.	63	—	—	164500
На жалованье чиновникамъ для особыхъ порученій.				
При Министрѣ 5-го класса.	1			
6 — — —	2			
При исправляющемъ должность Товарища Министра: 6-го класса.	1	*	*	20000
При Департаментѣ 6-го клас.	3			
8 — —	3			
* По назначенію Министра.				
И на усиленіе Департамента и жалованья канцелярскимъ служителямъ.	—	—	—	5000
Всего.	73	—	—	189500

Примѣчаніе. Въ число 189,500 руб. подлежитъ къ отпуску изъ Государственнаго Казначейства по штату Департамента и Канцеляріи Министерства Юстиціи, Высочайше утвержденному 24 Іюня 1836 года 97,130 руб.; по Высочайшимъ указамъ 8 Октября 1831, 4,500 руб. и 23 Декабря 1838 годовъ 87,870 рублей.

Росписаніе суммъ и окладовъ по Государственной Канцеляріи.

Должности.	Число лицъ.	Имъ содержанія въ годъ. Одному. Жалованья.	Столовыхъ.	Квартирн.	Всѣмъ.
		Р у б л я.			
Статсъ-Секретарей, или исправляющихъ ихъ должность, по числу Департаментовъ Государственнаго Совѣта.	5	6000	6000	3000	75000
Помощниковъ Статсъ-Секретарей, въ томъ числѣ одинъ собственно при Предсѣдателѣ Государственнаго Совѣта и одинъ при Государственномъ Секретарѣ.	9	4000	3000	—	63000
Столоначальниковъ.	10	3000	1500	—	45000
Помощниковъ ихъ:					
Старшихъ.	5	1800	750	—	12750
Младшихъ.	5	1400	600	—	10000
Журналистовъ.	5	1200	500	—	8500
Ихъ Помощниковъ.	5	1000	200	—	6000
Актуаріусовъ.	5	850	150	—	5000
На канцелярскіе матеріалы и содержаніе сторожевской команды.	—	—	—	—	13500
И т о г о.	49	—	—	—	238750

Примѣчанія. 1) Сверхъ сего отпускается, по прежнимъ штатамъ въ распоряженіе Предсѣдателя Государственнаго Совѣта на писцовъ по 2 000 руб. ассигнаціями и по 800 руб. серебромъ, и въ распоряженіе пяти Предсѣдателей Департаментовъ, на Секретарей и писцовъ по 3,000 руб. каждому, всего 17,000 руб. ассигнаціями и 800 руб. серебромъ въ годъ. 2) Въ счетъ всѣхъ сихъ суммъ производится изъ доходовъ Царства Польскаго, по существованію въ составѣ Государственнаго Совѣта особаго для дѣлъ Царства Департамента, ежегодно по 24,500 р. ассигнаціями и по 800 руб. серебромъ, которые расходуются Государственною Канцеляріею по преподаннымъ ей на то правиламъ. 3) Назначеніе чиновникамъ Государственной Канцеляріи, начиная отъ Столоначальниковъ и ниже,—смотря по способностямъ ихъ, усердію, занятіямъ, нуждѣ и проч., полныхъ штатныхъ окладовъ, или только части оныхъ, въ слѣдствіе особаго Высочайшаго повелѣнія, въ 20 день Декабря 1838 года собственно для Государственной Канцеляріи состоявшагося, зависитъ отъ ближайшаго усмотрѣнія Государственнаго Секретаря. Назначеніе окладовъ Секретарямъ и писцамъ при Предсѣдателяхъ остается по прежнему въ распоряженіи самихъ Предсѣдателей.

12029

Росписание окладовъ жалованья и столовыхъ Оберъ-Прокурорамъ, Оберъ-Секретарямъ и прочимъ штатнымъ лицамъ Правительствующаго Сената и принадлежащихъ къ оному мѣстъ.

Правительствующаго Сената.	Число чиновъ.	Всего содержанія въ годъ. Одному. Жалов.	Столов.	Всѣмъ.
		Рубля.		
Въ 1 Департаментѣ.				
Оберъ-Прокуроръ.	1	6000	6000	12000
Оберъ-Секретарей.	5	3000	1500	22500
Секретарей.	11	1800	750	28050
Помощниковъ Секретарей:				
Старшихъ.	11	1200	500	18700
Младшихъ.	12	1000	200	14400
Экзекуторъ.	1	1800	750	2550
Переводчикъ Французскаго и Нѣмецкаго языковъ.	1	1500	—	1500
Протоколистовъ.	2	1400	600	4000
Регистраторовъ.	2	1400	600	400
	46	—	—	107700
Во 2 Департаментѣ.				
Оберъ-Прокуроръ.	1	6000	6000	12000
Оберъ-Секретарей.	3	3000	1500	13500
Секретарей.	6	1800	750	15300
Помощниковъ Секретарей:				
Старшихъ.	8	1200	500	13600
Младшихъ.	8	1000	200	9600
Экзекуторъ.	1	1800	750	2550
Протоколистъ.	1	1400	600	2000
Регистраторъ.	1	1400	600	2000
	29	—	—	70550
3-го Департамента.				
Въ 1 Отдѣленіи:				
Оберъ-Прокуроръ.	1	6000	6000	12000
Оберъ-Секретарей.	3	3000	1500	13500
Секретарей.	7	1800	750	17850
Помощниковъ Секретарей:				
Старшихъ.	8	1200	500	13600
Младшихъ.	8	1000	200	9600
Экзекуторъ.	1	1800	750	2550
Переводчиковъ:				
для Нѣмецкаго языка.	1	1500	—	1500
— Польскаго — —	2	1500	—	3000
Протоколистъ.	1	1400	600	2000
Регистраторъ.	1	1400	600	2000
Метрикантъ Польской метрики.	1	1800	750	2550
Помощниковъ.	2	1000	200	2400
	36	—	—	82550
Во 2 Отдѣленіи:				
Оберъ-Прокуроръ.	1	6000	6000	12000
Оберъ-Секретарей.	2	3000	1500	9000
Секретарей.	4	1800	750	10200
Помощниковъ Секретарей:				
Старшихъ.	5	1200	500	8500
Младшихъ.	5	1000	200	6000
Экзекуторъ.	1	1800	750	2550
Переводчиковъ:				
Для Нѣмецкаго языка.	1	1500	—	1500
— Польскаго — —	1	1500	—	1500
Протоколистъ.	1	1400	600	2000
Регистраторъ.	1	1400	600	2000
	22	—	—	55250
Въ 4 Департаментѣ.				
Оберъ-Прокуроръ.	1	6000	6000	12000
Оберъ-Секретарей.	3	3000	1500	13500
Секретарей.	6	1800	750	15300
Помощниковъ Секретарей:				
Старшихъ.	8	1200	500	13600
Младшихъ.	8	1000	200	9600
Экзекуторъ.	1	1800	750	2550
Протоколистъ.	1	1400	600	2000
Регистраторъ.	1	1400	600	2000
	29	—	—	70550
5 Департамента.				
Въ 1 Отдѣленіи:				
Оберъ-Прокуроръ.	1	6000	6000	12000
Оберъ-Секретарей.	2	3000	1500	9000
Секретарей.	4	1800	750	10200
Помощниковъ Секретарей:				
Старшихъ.	5	1200	500	8500
Младшихъ.	5	1000	200	6000
Экзекуторъ.	1	1800	750	2550
Переводчиковъ, они же должны заниматься и по 2 и 3 Отдѣленіямъ 5 Департамента:				
Для Нѣмецкаго языка.	1	1500	—	1500
для Польскаго языка	1	1500	—	1500
Протоколистъ.	1	1400	600	2000
Регистраторъ.	1	1400	600	2000
	22	—	—	55250
Во 2 Отдѣленіи.				
Оберъ-Прокуроръ.	1	6000	6000	12000
Оберъ-Секретарей.	2	3000	1500	9000
Секретарей.	4	1800	750	10200
Помощниковъ Секретарей:				
Старшихъ.	5	1200	500	8500
Младшихъ.	5	1000	200	6000
Экзекуторъ.	1	1800	750	2550
Протоколистъ.	1	1400	600	2000
Регистраторъ.	1	1400	600	2000
	20	—	—	52250
Въ 3 Отдѣленіи.				
Оберъ-Прокуроръ.	1	6000	6000	12000
Оберъ-Секретарей.	2	3000	1500	9000
Секретарей.	4	1800	750	10200
Помощниковъ Секретарей:				
Старшихъ.	5	1200	500	8500
Младшихъ.	5	1000	200	6000
Экзекуторъ.	1	1800	750	2550
Протоколистъ.	1	1400	600	2000
Регистраторъ.	1	1400	600	2000
	20	—	—	52250
Въ Межевомъ Департаментѣ.				
Оберъ-Прокуроръ.	1	6000	6000	12000
Оберъ-Секретарей.	3	3000	1500	13500
Секретарей.	7	1800	750	17850
Помощниковъ Секретарей:				
Старшихъ.	8	1200	500	13600

12029

	Число чиновъ.	Всего сордежанія въ годъ. Одному. Жалов.	Столов.	Всѣмъ.
		Р у б л я.		
Младшихъ.	8	1000	200	9600
Экзекуторъ.	1	1800	750	2550
Протоколистъ.	1	1400	600	2000
Регистраторъ.	1	1400	600	2000
Въ Общемъ Собраніи первыхъ трехъ Департаментовъ.	30	—	—	73100
Оберъ-Секретарь.	1	3000	1500	4500
Секретарей.	3	1800	750	7650
Помощниковъ Секретарей: Старшихъ.	4	1200	500	6800
Младшихъ.	5	1000	200	6000
Экзекуторъ.	1	1800	750	2550
Протоколистовъ.	2	1400	600	4000
Регистраторъ.	1	1400	600	2000
Въ Общемъ Собраніи 4-го, 5-го и Межеваго Департаментовъ.	17	—	—	3350
Протоколистъ.	1	1400	600	2000
Регистраторъ.	1	1400	600	2000
Во временномъ Общемъ Собраніи.	2	—	—	4000
Оберъ-Секретарь.	1	3000	1500	4500
Секретарей.	2	1800	750	5100
Помощниковъ Секретарей: Старшихъ.	2	1200	500	3400
Младшихъ.	3	1000	200	3600
Протоколистъ.	1	1400	600	2000
Регистраторъ.	1	1400	600	2000
6-го Департамента.	10	—	—	20600
Въ 1 Отдѣленіи.				
Оберъ-Прокуроръ.	1	6000	2000	8000
Оберъ-Секретарей.	2	3500	—	7000
Секретарей.	4	2000	—	8000
Помощниковъ Секретарей: Старшихъ.	5	1500	—	7500
Младшихъ.	5	1000	—	5000
Экзекуторъ.	1	2000	—	2000
Протоколистъ.	1	1600	—	1600
Регистраторъ.	1	1600	—	1600
Во 2 Отдѣленіи.	20	—	—	40700
Оберъ-Прокуроръ.	1	6000	2000	8000
Оберъ-Секретарей.	2	3500	—	7000
Секретарей.	4	2000	—	8000
Помощниковъ Секретарей: Старшихъ.	5	1500	—	7500
Младшихъ.	5	1000	—	5000
Экзекуторъ.	1	2000	—	2000
Протоколистъ.	1	1600	—	1600
Регистраторъ.	1	1600	—	1600
Въ 7 Департаментъ.	20	—	—	40700
Оберъ-Прокуроръ.	1	6000	2000	8000
Оберъ-Секретарей.	3	3500	—	10500
Секретарей.	6	2000	—	12000
Помощниковъ Секретарей: Старшихъ.	6	1500	—	9000
Младшихъ.	6	1000	—	6000

	Число чиновъ.	Всего содержанія въ годъ. Одному. Жалов.	Столов.	Всѣмъ.
		Р у б л я.		
Экзекуторъ.	1	2000	—	2000
Протоколистъ.	1	1600	—	1600
Регистраторъ.	1	1600	—	1600
Въ 8 Департаментъ.	25	—	—	50700
Оберъ-Прокуроръ.	1	6000	2000	8000
Оберъ-Секретарей.	3	3500	—	10500
Секретарей.	6	2000	—	12000
Помощниковъ Секретарей: Старшихъ.	6	1500	—	9000
Младшихъ.	6	1000	—	6000
Экзекуторъ.	1	2000	—	2000
Протоколистъ.	1	1600	—	1600
Регистраторъ.	1	1600	—	1600
Въ Общемъ Собраніи Московскихъ Департаментовъ.	25	—	—	50700
Оберъ-Прокуроръ.	1	6000	2000	8000
Оберъ-Секретарь.	1	3500	—	3500
Секретарей.	2	2000	—	4000
Помощниковъ Секретарей: Старшихъ.	2	1500	—	3000
Младшихъ.	2	1000	—	2000
Экзекуторъ.	1	2000	—	2000
Протоколистъ.	1	1600	—	1600
Регистраторъ.	1	1600	—	1600
Въ Герольдіи.	11	—	—	25700
Герольдмейстеръ.	1	6000	6000	12000
Товарищей Герольдмейстера.	4	3000	1500	18000
Секретарей.	8	1800	750	20400
Помощниковъ Секретарей: Старшихъ.	7	1200	500	11900
Младшихъ.	8	1000	200	9600
Протоколистовъ.	2	1400	600	4000
Регистраторъ.	1	1400	600	2000
Экзекуторъ.	1	1800	750	2550
Архиваріусъ.	1	1200	500	1700
Живописцевъ для рисованія дипломовъ и гербовъ.	3	1000	—	3000
Чистописцевъ.	3	1000	—	3000
Въ Чертежной Межеваго Департамента.	39	—	—	88150
Директоръ.	1	3000	1500	4500
Землемѣровъ: Старшихъ.	1	2000	1000	3000
Младшихъ.	14	1000	200	16800
Чиновниковъ за Оберъ-Прокурорскими столами:	16	—	—	24300
Въ Санктпетербургѣ.	13	3000	1500	58500
Въ Москвѣ.	11	3000	—	33000
При Герольдмейстерскихъ дѣлахъ въ Москвѣ.				
Совѣтникъ.	1	3000	—	3000
Секретарь.	1	1500	—	1500
Протоколистъ.	1	1000	—	1000
Регистраторъ	1	1000	—	1000
	4	—	—	6500

12029

	Число чиновъ.	Всего содержанія въ годъ. Одному. Жалов.	Стол.	Всѣмъ.
		Рубли.		
Въ Хозяйственномъ Комитетѣ при Сенатѣ.				
Письмоводитель.	1	1800	750	2550
Ему Помощники: по письмоводству.	1	1200	—	1200
по счетоводству.	1	1200	—	1200
Архитекторъ Сенатскаго зданія.	1	1800	750	2550
	4	—	—	7500
Въ Сенатскомъ Архивѣ.				
Секретарей	1	1800	750	2550
	1	1200	500	1700
Архиваріусовъ.	4	1000	200	4800
	6	—	—	90500
Въ Разрядномъ Архивѣ.				
Секретарь.	1	1500	—	1500
Архиваріусъ.	1	1000	—	1000
	2	—	—	2500
Въ Сенатскихъ Казначействахъ:				
Санктпетербургскомъ:				
Казначей.	1	3000	—	3000
Его Помощниковъ.	2	1200	—	2100
Бухгалтеръ.	1	2700	—	2700
Помощниковъ его.	2	1000	200	2400
Контролеръ.	1	1800	750	2550
Столоначальниковъ.	2	1000	—	2000
Повытчиковъ.	2	1000	—	2000
	11	—	—	17050
Московскомъ:				
Помощникъ Казначея.	1	2000	—	2000
Бухгалтеръ.	1	2000	—	2000
Контролеръ.	1	2000	—	2000
Повытчикъ.	1	800	—	800
	4	—	—	6800
Сверхъ сего при Сенатѣ.				
Въ Санктпетербургѣ:				
Смотритель Сенатскаго зданія.	1	3000	1500	4500
Помощникъ Смотрителя зданія и Письмоводитель.	1	1100	600	1700
Докторъ.	1	1200	—	1200
Лекарь.	1	1000	—	1000
	4	—	—	8400
Въ Москвѣ				
Помощникъ Кастеляна.	1	1500	—	1500
Штабъ-Лекарь.	1	1000	—	1000
Лекарь.	1	800	—	800
	3	—	—	3300
Въ Сенатскихъ Типографіяхъ: въ Санктпетербургской.				
Въ 1 Отдѣленіи:				
Директоръ.	1	3000	1500	4500
Смотритель или Факторъ.	1	1500	—	1500
Его Помощникъ.	1	1050	—	1050
Письмоводителей.	2	1000	200	2400
Корректоровъ.	3	750	—	2250
Пунсоннаго искуства мастеръ.	1	1000	—	1000
Переводчикъ Сенатскихъ вѣдомостей съ Русскаго на Нѣмецкій.	1	1500	—	1500
Корректоръ Азіатскаго языка.	1	600	—	600
Коммисаръ при книжной лавкѣ.	1	750	—	750
Помощниковъ его.	2	400	—	800
Во 2 Отдѣленіи для печатанія докладныхъ записокъ:				
Смотритель Отдѣленія.	1	1000	—	1000
Помощникъ Смотрителя.	1	500	—	500
Корректоровъ.	12	750	—	9000
Смотритель по типографіи вообще за матеріалами и проч.	1	750	—	750
Въ 3 Отдѣленіи для изданія объявленій о запрещеніяхъ и разрѣшеніяхъ имѣній:				
Издатель или Редакторъ.	1	1800	750	2550
Столоначальниковъ.	3	1000	200	3600
Корректоровъ.	3	750	—	2250
	36	—	—	36000
Въ Московской:				
Смотритель.	1	1200	—	1200
Коммисаръ, онъ же и Помощникъ Смотрителя.	1	1000	—	1000
Письмоводитель.	1	1000		1000
Корректоровъ.	3	750	—	2250
Словолитный мастеръ.	1	1000	—	1000
	7	—	—	6450
Въ Вотчинномъ Департаментѣ:	544	—	—	1193550
Старшій Членъ.	1	2000	—	2000
Ассесоровъ.	2	1500	—	3000
Секретарей.	3	1000	—	3000
Столоначальниковъ или Помощниковъ Секретарей.	3	750	—	2250
Протоколистъ.	1	750	—	750
Архиваріусовъ.	3	700	—	2100
Регистраторъ.	1	700	—	700
Экзекуторъ.	1	750	—	750
	15	—	—	14550
Въ Государственномъ Московскомъ Архивѣ старыхъ Дѣлъ:				
Совѣтникъ.	1	2000	—	2000
Ассесоровъ.	2	1500	—	3000
Секретарь.	1	1000	—	1000
Архиваріусъ.	1	700	—	700
	5	—	—	6700
Итого.	561	—	—	1214800

12029

	Число чиновъ.	Всего содержанія въ годъ. Одному. Жалов.	Стол.	Всѣмъ.
		Р у б л я х.		
Сверхъ сего на усиленіе Канцелярій и жалованья канцелярскимъ служителямъ, полагая для каждаго изъ 3-хъ Отдѣленій 5 Департамента по 5,000 р., для 2-хъ Отдѣленій 6 Департамента 3,000 р., а для прочихъ Департаментовъ Сената и Герольдіи на каждую Экспедицію: въ Санктпетербургѣ по 1,000 р. и въ Москвѣ по 500 р.	—	—	—	47000
Всего.	564	—	—	1261800

Примѣчаніе. Въ число 1.261,800 руб. подлежитъ къ отпуску: по прежнимъ штатамъ и положеніямъ 784,400 руб; по Высочайшему указу 23 Декабря 1838 года: изъ Главнаго Казначейства 471,150 р., изъ типографскихъ суммъ 6,250 руб.

Росписаніе суммъ и окладовъ по Канцеляріи Комитета Министровъ.

	Число лицъ.	Имъ содержанія въ годъ. Одному. Жалов.	Стол.	Всѣмъ.
		Р у б л я х.		
Должности:				
Начальниковъ Отдѣленій.	4	4000	3000	28000
Помощниковъ Начальниковъ Отдѣленій.	4	1800	750	10200
Экспедиторъ.	1	3000	1500	4500
Помощниковъ Экспедитора. Старшихъ.	2	1600	600	4400
Младшихъ.	2	1400	500	3800
Архиваріусъ и Казначей.	1	3000	1500	4500
Помощникъ Архиваріуса и Казначея.	1	1400	500	1900
Письмоводителей.	4	1200	400	6400
Чиновниковъ для письма: 1-го разряда.	4	1000	300	5200
2-го — —	8	800	200	8000
На канцелярскіе расходы.	—	—	—	8200
И того.	31	—	—	85100

Примѣчанія. 1) Назначеніе чиновникамъ Канцеляріи Комитета Министровъ, смотря по способностямъ ихъ, усердію, занятіямъ, степени нужды и проч., полныхъ штатныхъ окладовъ, или только части оныхъ, зависитъ отъ ближайшаго усмотрѣнія Управляющаго дѣлами Комитета. 2) Остатки отъ штатныхъ суммъ, оставаясь въ распоряженіи Управляющаго дѣлами Комитета, раздѣляются, по усмотрѣнію его, въ награду и пособіе отличнѣйшимъ и наиболѣе нуждающимся чиновникамъ, на основаніи власти, предоставленной ему 69 статьею V приложенія къ Своду Учрежденій Комитета Министровъ.

Штаты Канцелярій и Департаментовъ Министерства Финансовъ, Штаба Корпуса Горныхъ Инженеровъ, кредитныхъ установленій и Главнаго Казначейства, Высочайше утвержденные въ 23 день Декабря 1838 и въ 27 день Января 1839 года.

	Число лицъ.	Имъ содержанія въ годъ. Одному. Жалов.	Стол.	Всѣмъ.
		Р у б л я х.		
I. Канцелярія и Департаменты.				
1) Общая Канцелярія.				
Директоръ.	1	6000	6000	12000
Начальниковъ Отдѣленій.	2	3000	1500	9000
Помощниковъ Главнаго Бухгалтера.	2	1500	500	4000
Общій Журналистъ.	1	1800	750	2550
Его Помощникъ.	1	1200	500	1700
Начальникъ Архива.	1	2500	1000	3500
Переводчикъ.	1	1500	500	2000
Экзекуторъ и Казначей.	1	1800	750	2550
Его Помощникъ.	1	1000	200	1200
Секретарей и Столоначальниковъ.	8	1800	750	20400
Ихъ Помощниковъ.	8	1200	500	13600
На канцелярскихъ служителей.	43	—	—	27190
На усиленіе Канцеляріи чиновниками.	—	—	—	5000
На канцелярскіе припасы.	—	—	—	10000
Курьеровъ и сторожей.	9	—	—	4000
На курьерскихъ лошадей.	—	—	—	6000
На библіотеку.	—	—	—	5000
Членовъ Ученаго Комитета.	3	2000	1000	9000
Чиновникъ для чтенія публичныхъ бумагъ.	1	2000	1000	3000
Ученый Секретарь.	1	1500	500	2000
Его Помощникъ.	1	1200	300	1500
И того.	—	—	—	145190
2) Собственная Канцелярія по секретной части.				
Управляющій.	1	4000	5000	9000
Секретарь.	1	1800	750	2550
Помощниковъ его: Старшій.	1	1200	500	1700
Младшій.	1	1000	200	1200
Канцелярскихъ чиновниковъ.	3	—	—	2020
На канцелярскія потребности, сторожей и проч.	—	—	—	1530
И того.	—	—	—	18000
3) Особенная Канцелярія по кредитной части.				
Директоръ.	1	6000	6000	12000
Начальниковъ Отдѣленій.	3	3000	1500	13500
Столоначальниковъ.	7	1800	750	17850
Ихъ Помощниковъ.	7	1200	500	11900

12029

	Число лицъ.	Имъ содержанія въ годъ. Одному. Жалов.	Столов.	Всѣмъ.
		Рубля.		
Бухгалтеровъ.	3	3000	1000	12000
Ихъ помощниковъ.	4	1500	500	8000
Журналистъ.	1	1800	750	2550
Архиваріусъ.	1	1800	750	2550
На канцелярскихъ чиновниковъ.	—	—	—	16680
На усиленіе Канцеляріи чиновниками.	—	—	—	7000
На канцелярскіе припасы.	—	—	—	7500
На содержаніе курьеровъ и сторожей.	—	—	—	4000
На содержаніе курьерскихъ лошадей.	—	—	—	5000
Итого.	—	—	—	120530
4) Департаментъ Разныхъ Податей и Сборовъ.				
Директоръ.	1	6000	6000	12000
Вице-Директоръ.	1	4000	3000	7000
Секретарь при Директорѣ.	1	1800	750	2550
Начальниковъ распорядительныхъ Отдѣленій.	5	3000	1500	22500
Начальникъ Счетнаго Отдѣленія.	1	3500	1500	5000
Начальникъ Архива.	1	2500	1000	3500
Правитель Канцеляріи.	1	3000	1500	4500
Столоначальниковъ распорядительныхъ Отдѣленій.	16	1800	750	40800
Помощниковъ Столоначальниковъ:				
Старшихъ.	17	1200	500	28900
Младшихъ.	17	1000	200	20400
Бухгалтеръ по акцизу съ табаку.	1	2000	1000	3000
Его Помощникъ.	1	1500	500	2000
Столоначальникъ по счетной части питейнаго управленія въ Великороссійскихъ губерніяхъ.	1	2000	1000	3000
Его Помощниковъ.	2	1500	500	4000
Бухгалтеровъ въ Счетномъ Отдѣленіи.	3	2000	1000	9000
Помощниковъ ихъ.	10	1500	500	20000
Контролеровъ.	4	2000	1000	12000
Помощниковъ ихъ.	12	1500	500	24000
Счетныхъ чиновниковъ.	2	1200	300	3000
Общій Журналистъ, онъ же и Столоначальникъ Канцеляріи.	1	1800	750	2550
Помощниковъ его.	2	1200	500	3400
Помощникъ Начальника Архива.	1	1800	750	2550
Чиновниковъ особыхъ порученій.	6	2000	—	12000
Экзекуторъ и Казначей.	1	1800	750	2550
Помощникъ его.	1	1000	200	1200
Коммисаръ при гербовомъ Казначействѣ.	1	1800	750	2550
Помощниковъ его.	2	1200	500	3400
Докторъ.	1	1000	200	1200

	Число лицъ.	Имъ содержанія въ годъ. Одному. Жалов.	Столов.	Всѣмъ.
		Рубля.		
На канцелярскихъ чиновниковъ.	117	—	—	73720
На усиленіе Департамента чиновниками.	—	—	—	15000
На канцелярскіе припасы.	—	—	—	30360
На присяжныхъ и сторожей гербоваго Казначейства и на расходы по храненію и разсылкѣ гербовой бумаги	—	—	—	20000
На курьеровъ и сторожей.	—	—	—	4000
На курьерскихъ лошадей.	—	—	—	6000
На содержаніе дома и другіе хозяйственные расходы.	—	—	—	3000
Итого.	—	—	—	410630
5) Департаментъ Внѣшней торговли.				
Директоръ.	1	6000	6000	12000
При немъ Секретарь.	1	1800	750	2550
Вице-Директоровъ.	2	4000	3000	14000
Начальниковъ распорядительныхъ Отдѣленій.	3	3000	1500	13500
Столоначальниковъ.	9	1800	750	22950
Ихъ Помощниковъ.	*	—	500	15300
* 9 Старшихъ 1200 р., 9 младш. 1000.	18	—	200	10800
Переводчиковъ.	2	1500	500	4000
Начальникъ Счетнаго Отдѣленія.	1	3500	1500	5000
Бухгалтеръ.	1	3000	1000	4000
Его Помощникъ.	1	2000	1000	3000
Начальниковъ счетныхъ столовъ.	4	1800	750	10200
Ихъ помощниковъ, или счетныхъ чиновниковъ.	6	1200	500	10200
Контролеръ.	1	3000	1000	4000
Его Помощникъ.	1	2000	1000	3000
Младшихъ Контролеровъ, или Столоначальниковъ.	6	1800	750	15300
Контрольныхъ чиновниковъ, или помощниковъ Младшихъ Контролеровъ.	6	1200	500	10200
Переводчикъ Счетнаго Отдѣленія.	1	1500	500	2000
Журналистъ Отдѣленія.	1	1200	—	1200
Правитель Канцеляріи.	1	3000	1500	4500
Его Помощникъ.	1	1800	750	2550
Общій Журналистъ.	1	1800	750	2550
Его Помощникъ.	1	1200	500	1700
Начальникъ Архива.	1	2500	1000	3500
Его Помощникъ.	1	1800	750	2550
Чиновниковъ для особыхъ порученій.	8	2000	—	16000
Экзекуторъ и Казначей.	1	1800	750	2550
Его Помощникъ.	1	1000	200	1200
Архитекторъ.	1	1800	750	2550
Гофъ-Маклеръ.	1	1200	300	1500
Лекарь.	1	1000	200	1200

12029

	Число лицъ.	Имъ содержанія въ годъ. Одному. Жалов.	Стол.	Всѣмъ.
		Рубля.		
На канцелярскихъ служителей.	104	—	—	62360
На усиленіе Департамента чиновниками.	—	—	—	15000
На канцелярскіе припасы.	—	—	—	23450
—курьеровъ и сторожей.	16	—	—	3600
—содержаніе курьерскихъ лошадей.	—	—	—	7500
На содержаніе типографіи.	—	—	—	3000
—книги, штемпеля и разсылку ихъ.	—	—	—	8000
На наемъ квартиръ для чиновниковъ Департамента.	—	—	—	5000
Итого.	—	—	—	333460
6) Департаментъ Мануфактуръ и внутренней торговли.				
Директоръ.	1	6000	6000	12000
Начальниковъ распорядительныхъ Отдѣленій.	3	3000	1500	13500
Начальникъ Счетнаго Отдѣленія.	1	3500	1500	5000
Столоначальниковъ.	5	1800	750	12750
Ихъ Помощник. Старшихъ.	4	1200	500	6800
Младшихъ.	6	1000	200	7200
Бухгалтеръ.	1	2000	1000	3000
Контролеръ.	1	2000	1000	3000
Ихъ Помощниковъ.	7	1500	500	14000
Счетныхъ чиновниковъ.	2	1200	300	3000
Журналистовъ.	3	1000	200	3600
Секретарь, управляющій Канцеляріею.	1	1800	750	2550
Помощникъ его.	1	1200	500	1700
Экзекуторъ и Казначей.	1	1800	750	2550
Помощникъ его.	1	1000	200	1200
Начальникъ Архива.	1	2500	1000	3500
Общій Журналистъ.	1	1800	750	2550
Докторъ.	1	1000	200	1200
Переводчикъ.	1	1500	500	2000
Чиновниковъ особыхъ порученій.	2	2000	—	4000
На канцелярскихъ служителей.	22	—	—	12820
На усиленіе Департамента чиновниками.	—	—	—	10000
На канцелярскіе припасы.	—	—	—	12000
—курьеровъ и сторожей.	—	—	—	400
—курьерскихъ лошадей.	—	—	—	500
Итого.	—	—	—	148920
7) Департаментъ Государственнаго Казначейства.				
Директоръ.	1	6000	6000	12000
Вице-Директоровъ.	3	4000	3000	21000
Начальниковъ Отдѣленій:				
По распорядительной части.	5	3000	1500	22500
По Бухгалтеріи.	3	3500	1500	15000
По Контролю.	6	3500	1500	30000
Столоначальниковъ.	11	1800	750	28050
Ихъ Помощниковъ.	11	1200	500	18700

	Число лицъ.	Имъ содержанія въ годъ. Одному. Жалов.	Стол.	Всѣмъ.
		Рубля.		
Контролеровъ.	25	2000	1000	75000
Ихъ Помощниковъ.	25	1500	500	50000
Счетныхъ чиновниковъ.	25	1200	300	37500
Бухгалтеровъ.	10	2000	1000	30000
Ихъ Помощниковъ.	10	1500	500	20000
Правитель Канцеляріи.	1	3000	1500	4500
Секретарей.	4	1800	750	10200
Общій Журналистъ.	1	1800	750	2550
Его Помощникъ.	1	1200	500	1700
Общій Регистраторъ.	1	1800	750	2550
Начальникъ Архива.	1	2500	1000	3500
Его Помощникъ.	1	1800	750	2550
Чиновниковъ особыхъ порученій.	4	2000	—	8000
Экзекуторъ и Казначей.	1	1800	750	2550
Его Помощникъ.	1	1000	200	1200
Докторъ.	1	1200	300	1500
Лекарь.	1	1000	—	1000
На канцелярскихъ служителей.	177	—	—	92040
На усиленіе Департамента чиновниками.	—	—	—	20000
На содержаніе курьеровъ и сторожей.	—	—	—	4800
На канцелярскіе расходы, содержаніе дома, курьерскихъ лошадей и проч.	—	—	—	88300
Итого.	—	—	—	606690
8) Департаментъ Горныхъ и Соляныхъ Дѣлъ.				
Директоръ.	1	6000	6000	12000
Пріемъ Секретарь.	1	1800	750	2550
Вице-Директоръ.	1	4000	3000	7000
Начальниковъ Отдѣленій: I, II, III, IV, V и Суднаго.	6	3000	1500	27000
Столоначальниковъ.	13	1800	750	33150
Ихъ Помощниковъ: Старшихъ.	13	1200	500	24500
Младшихъ.	2	1000	200	
Секретарь въ Судномъ Отдѣленіи.	1	1800	750	2550
Начальникъ Счетнаго Отдѣленія.	1	3500	1500	5000
Оберъ-Контролеръ со стороны Государственнаго Контроля.	1	3500	1500	5000
Его Помощникъ.	1	2000	1000	3000
Старшій Бухгалтеръ.	1	3000	1000	4000
Бухгалтеровъ.	3	2000	1000	9000
Ихъ Помощниковъ.	3	1500	500	6000
Контролеровъ.	8	2000	1000	24000
Ихъ Помощниковъ.	8	1500	500	16000
Счетныхъ чиновниковъ.	8	1200	300	12000
Управляющій Чертежною помощникъ Начальника оной.	1	2000	1000	3000
Помощниковъ его.	2	1200	500	3400
Учениковъ.	4	1000	—	4000
Правитель Канцеляріи.	1	3000	1500	4500
Журналистъ.	1	1800	750	2550

12029

	Число лицъ.	Имъ содержанія въ годъ. Одному: Жалов.	Одному: Сод.	Всѣмъ.
		Рубли.		
Его Помощникъ.	1	1200	500	1700
Начальникъ Архива.	1	2500	1000	3500
Его Помощникъ.	1	1800	750	2550
Переводчикъ.	1	1500	500	2000
Экзекуторъ и Казначей.	1	1800	750	2550
Его Помощникъ.	1	1000	200	1200
Чиновниковъ для особыхъ порученій.	3	2000	—	6000
Архитекторъ.	1	1800	750	2550
На канцелярскихъ служителей.	—	—	—	41580
На усиленіе Департамента чиновниками.	—	—	—	10000
На канцелярскіе припасы и расходы вообще.	—	—	—	20900
На отправленіе чиновниковъ и прочіе расходы.	—	—	—	6 00
На курьеровъ и сторожей.	—	—	—	400
На курьерскихъ лошадей.	—	—	—	8000
На выдачу квартирныхъ денегъ.	—	—	—	7000
По Лабораторіи.				
Оберъ-Бергъ-Пробиреръ.	1	3000	1500	4500
Бергъ-Пробиреръ.	1	2000	1000	3000
Пробиреръ.	1	1800	750	2550
Старшій Лаборантъ.	1	1200	500	1700
Младшій Лаборантъ.	1	1000	200	1200
Учениковъ изъ практикантовъ:				
Первый.	1	1000	—	1000
Второй.	1	750	—	750
Третій.	1	600	—	600
Писецъ изъ Унтеръ-Шихтмейстеровъ.	1	320	—	320
На покупку матеріаловъ, инструментовъ и на расходы по Лабораторіи.	—	—	—	5000
И того.	—	—	—	350350
Сверхъ того по присоединенному въ 1830 году къ Министерству Финансовъ Отдѣленію Колывановоскресенскихъ и Нерчинскихъ заводовъ, которое содержится на счетъ заводскихъ суммъ:				
Начальникъ Отдѣленія.	1	3000	1500	4500
Столоначальниковъ.	2	1800	750	5100
Помощниковъ ихъ:				
Старшихъ.	2	1200	500	3400
Младшихъ.	2	1000	200	2400
Журналистъ и Архиваріусъ.	1	1000	200	1200
На писцовъ.	—	—	—	3000
И того.	—	—	—	19600
На канцелярскіе припасы, освѣщеніе, на сторожей и на прочіе расходы употребляю сами деньги, по мѣрѣ надобности, изъ заводскихъ суммъ.				

	Число лицъ.	Имъ содержанія въ годъ. Одному: Жалов.	Одному: Сод.	Всѣмъ.
		Рубли.		
9) Штабъ Корпуса Горныхъ Инженеровъ.				
Начальникъ Штаба.	1	*		
* По особому Высочайшему назначенію.				
Дежурный Штабъ-Офицеръ	1 *	2000	—	2000
* Сверхъ содержанія по чинамъ и окладамъ Горныхъ Инженеровъ, добавочныхъ.				
Старшихъ Адъютантовъ.		то же.		
Начальниковъ Отдѣленій.	2	1000	—	2000
Столоначальниковъ.	2	1800	750	5100
Ихъ Помощниковъ.	2	1200	500	3400
Оберъ-Аудиторъ.	1	3000	1500	4500
Аудиторъ.	1	1800	750	2550
Его Помощникъ.	1	1200	500	1700
Чиновниковъ особыхъ порученій	2	2000	—	4000
Секретарь при Начальникѣ Штаба.	1	1800	750	2550
Общій Журналистъ (онъ же и расходчикъ).	1	1800	750	2550
На канцелярскихъ чиновниковъ и на писцовъ для Штаба и Горнаго Аудиторіата вообще.	—	—	—	10000
На усиленіе Штаба чиновниками.	—	—	—	5000
На производство квартирныхъ денегъ.	—	—	—	4000
На напечатаніе приказовъ, формъ росписаній и проч., на канцелярскіе припасы, покупку книгъ и выписку журналовъ.	—	—	—	10500
На содержаніе курьеровъ и сторожей.	—	—	—	2400
На содержаніе курьерскихъ лошадей.	—	—	—	3000
И того.	—	—	—	65250
10) Канцелярія Совѣта Корпуса Горныхъ Инженеровъ.				
Правитель дѣлъ.	1	3000	1500	4500
Его помощникъ.	1	1800	750	2550
На писцовъ.	—	—	—	2000
На производство квартирныхъ денегъ.	—	—	—	1000
И того.	—	—	—	10050
А всего.	—	—	—	75300
II. Кредитныя установленія.				
1) Государственный Заемный Банкъ.				
а) Въ Правленіи Банка.				
Управляющій.	1	6000	6000	12000
Совѣтники: Старшій.	1	4000	3000	7000
Младшій.	1	3500	1500	5000

12029

	Число лицъ.	Имъ содержанія въ годъ.		
		Одному.		Всѣмъ.
		Жалов.	Стол.	
		Рубли.		
Правитель Канцеляріи.	1	3000	1500	4500
Письмоводителей.	3	1800	750	7650
Ихъ Помощниковъ.	5	1200	500	8500
Журналистъ.	1	1500	500	2000
Регистраторъ.	1	1000	200	1200
Контролеръ.	1	3000	1500	4500
Его Помощниковъ.	2	1500	500	4000
Архиваріусъ.	1	1800	750	2550
Юрисъ-консультъ.	1	3000	1500	4500
Старшій Архитекторъ.	1	2000	1500	3500
Младшихъ Архитекторовъ.	2	1800	750	5100
Помощниковъ Архитектора.	2	1000	200	2400
Докторъ.	1	1000	200	1200
Экзекуторъ и Экономъ.	1	1800	750	2550
Чиновниковъ особыхъ порученій.	6	—	—	12000
б) Въ Банкѣ.				
Старшихъ Директоровъ: одинъ по ссудамъ и одинъ по вкладамъ.	2	3500	1500	10000
Младшихъ Директоровъ.	3	3000	1500	13500
Письмоводителей.	6	1800	750	15300
Ихъ Помощниковъ.	6	1200	500	10200
Журналистъ.	1	1500	500	2000
Регистраторъ.	1	1000	200	1200
Главный Бухгалтеръ.	1	3500	1500	5000
Бухгалтеровъ.	3	2000	1000	9000
Помощниковъ Бухгалтеровъ	9	1500	500	18000
Главный Кассиръ.	1	3000	1500	4500
Кассировъ.	4	1800	750	10200
Помощниковъ Кассировъ.	4	1200	500	6800
На канцелярскихъ служителей.	—	—	—	43480
На усиленіе Банка чиновниками.	—	—	—	8000
На жалованье и обмундированіе нижнихъ служителей, какъ-то: курьеровъ, счетчиковъ, сторожей и привратника.	—	—	—	10000
На наемъ курьерскихъ лошадей.	—	—	—	8000
На заготовленіе бухгалтерскихъ и кассовыхъ книгъ и канцелярскіе расходы.	—	—	—	17000
На дрова и освѣщеніе, содержаніе и ремонты домовъ и прочія подобныя издержки.	—	—	—	35000
Итого.	—	—	—	317330
2) Государственный Коммерческій Банкъ.				
Управляющій.	1	6000	6000	12000
Директоровъ отъ правительства.				
Старшихъ.	3	4000	3000	41000
Младшихъ.	4	3500	1500	
Директоровъ отъ купечества.	4			
Юрисъ-Консультъ.	1	3000	1500	4500
Правитель Канцеляріи.	1	3000	1500	4500
Главный Кассиръ.	1	3000	1500	4500
Письмоводителей.	2	1800	750	5100
Ихъ Помощниковъ.	2	1200	500	3400
Столоначальниковъ.	4	1800	750	10200
Помощникъ Столоначальника.	1	1200	500	1700
Журналистъ.	1	1800	750	2550
Бухгалтеровъ.	5	2000	1000	15000
Ихъ Помощниковъ.	16	1500	500	32000
Контролеровъ.	4	2000	1000	12000
Ихъ Помощниковъ.	8	1500	500	16000
Кассировъ.	4	1800	750	10200
Ихъ Помощниковъ.	5	1200	500	8500
Чиновниковъ особыхъ порученій.	5	2000	—	10000
Экзекуторъ и Смотритель дома.	1	1800	750	2550
Архиваріусъ.	1	1800	750	2550
Надзирателей буяновъ.	2	2500	—	5000
Ревизоровъ отъ правительства:				
Для свидѣтельства товаровъ.	2	1500	1000	5000
Для пріема товаровъ.	2	1500	1000	5000
Ревизоровъ товаровъ отъ купечества.	2	3000	1000	8000
Докторъ.	1	1000	200	1200
На канцелярскихъ чиновниковъ.	—	—	—	28310
На усиленіе Банка чиновниками.	—	—	—	5000
На наемъ и обмундированіе швейцара, курьеровъ, присяжныхъ, счетчиковъ, сторожей и другихъ нижнихъ чиновъ.	—	—	—	8850
На канцелярскіе припасы.	—	—	—	17125 50 к.
На содержаніе дома.	—	—	—	12844 50 к.
На содержаніе курьерскихъ лошадей.	—	—	—	7200
На наемъ лошадей для Ревизоровъ.	—	—	—	1500
Итого.	—	—	—	303280
3) Государственный Ассигнаціонный Банкъ.				
а) Въ Правленіи:				
Управляющій.	1	6000	6000	12000
Директоръ Старшій.	1	4000	3000	7000
Младшій.	1	3500	1500	5000
Правитель Канцеляріи.	1	3000	1500	4500
Письмоводителей.	2	1800	750	5100
Главный Бухгалтеръ.	1	3500	1500	5000
Помощниковъ его.	2	2000	1000	6000
Журналистъ.	1	1500	500	2000

12029

	Число лицъ.	Имъ содержанія въ годъ. Одному. Жалов.	Столов.	Всѣмъ.
		Р у б л я х.		
Регистраторъ.	1	1000	200	1200
Архиваріусъ.	1	1800	750	2550
Экзекуторъ и Экономъ.	1	1800	750	2550
Лекарь.	1	1000	200	1200
б) Въ Банкѣ.				
Директоровъ: Старшихъ.	2	3500	1500	10000
Младшихъ.	4	3000	1500	18000
Бухгалтеровъ.	2	2000	1000	6000
Помощниковъ.	2	1500	500	4000
Главный Кассиръ.	1	3000	1500	4500
Кассировъ.	12	1800	750	30600
Камеиръ.	1	1800	750	2550
Помощникъ его.	1	1200	500	1700
Письмоводителей.	2	1800	750	5100
На канцелярскихъ служителей.	—	—	—	19260
На усиленіе Банка чиновниками.	—	—	—	6000
На содержаніе курьеровъ, сторожей, присяжныхъ и прочихъ нижнихъ чиновъ и наемъ курьерскихъ лошадей.	—	—	—	25100
На канцелярскіе расходы и заготовленіе бухгалтерскихъ книгъ.	—	—	—	10000
На покупку мѣшковъ для мѣдной монеты.	—	—	—	2000
На посылку курьеровъ, платежъ страховыхъ денегъ и наемъ лошадей.	—	—	—	15000
Итого.	—	—	—	213910
4) *Государственная Коммисія Погашенія Долговъ.*				
Управляющій.	1	6000	6000	12000
Директоровъ: Старшихъ.	3	4000	3000	21000
— — — Младшихъ.	3	3500	1500	15000
Правитель Канцеляріи.	1	3000	1500	4500
Главный Кассиръ.	1	3000	1500	4500
Бухгалтеровъ.	2	3000	1000	8000
Контролеровъ.	2	3000	1000	8000
Кассировъ.	2	1800	750	5100
Письмоводителей.	2	1800	750	5100
Столоначальниковъ.	2	1800	750	5100
Архиваріусъ.	1	1800	750	2550
Общій Журналистъ.	1	1800	750	2550
Экзекуторъ и Смотритель дома.	1	1800	750	2550
Помощниковъ:				
Бухгалтерскихъ: Старшихъ.	10	1500	500	20000
Младшихъ.	9	1200	300	13500
Контролерскихъ: Старшихъ.	4	1500	500	8000
Младшихъ.	3	1200	300	4500
Кассирскихъ: Старшій.	1	1200	500	1700
Младшихъ.	2	1200	300	3000
Письмоводителей Старшихъ.	2	1200	500	3400
Младшихъ.	2	1000	200	2400
Столоначальн. Старшихъ.	2	1200	500	3400
Младшихъ.	2	1000	200	2400
Журналистовъ: Старшихъ.	2	1000	200	2400
Младшихъ.	2	1000	—	2000
Чиновникъ для веденія кассирскихъ счетовъ.	1	1000	200	1200
На канцелярскихъ чиновниковъ.	82	—	—	52760
На усиленіе Коммисіи чиновниками.	—	—	—	10000
Докторъ.	1	1000	200	1200
Итого.	—	—	—	227810
5) *Экспедиція заготовленія государственныхъ бумагъ.*				
Управляющій.	1	4000	3000	7000
Членовъ Правленія.	2	3000	1500	9000
Членовъ Экспедиціи, Управляющихъ отдѣленіями.	2	3000	1500	9000
Правитель Канцеляріи.	1	2500	1000	3500
Старшій Бухгалтеръ.	1	3000	1000	4000
Помощникъ его.	1	1500	500	2000
Младшихъ Бухгалтеровъ.	2	1750	750	5000
Ихъ помощниковъ.	2	1200	500	3400
Кассировъ.	3	1500	500	6000
Помощниковъ ихъ.	3	1200	300	4500
Экзекуторъ и Смотритель дома.	1	1500	500	2000
Экономъ.	1	1200	500	1700
Архиваріусъ.	1	1200	500	1700
Лекарь.	1	1000	200	1200
Учитель.	1	1000	500	1500
Ревизоровъ для наблюденія при работахъ и свидѣтельства ветхихъ ассигнацій.	8	1500	500	16000
Чиновниковъ для пріема и счетоводства государственныхъ бумагъ.	4	1000	200	4800
Чиновниковъ для наблюденія при работахъ и храненія матеріаловъ.	13	1000	200	15600
На канцелярскихъ служителей.	16	—	—	8840
На усиленіе Экспедиціи чиновниками.	—	—	—	4000
Итого.	—	—	—	110710

12052

Къ № 12052.—1839 Февраля 25.

	Число лицъ.	Имъ содержанія въ годъ.		
		Одному.		Всѣмъ.
		Жало-ванья.	Столо-вые.	
		Рубли.		
III. Главное Казначейство.				
Управляющій.	1	4000	5000	9000
Членовъ.	4	3000	1500	18000
Главный Казначей.	1	3000	1500	4500
— — Бухгалтеръ.	1	3000	1500	4500
Контролеровъ, или Начальниковъ Отдѣленій.	4	2500	1000	14000
Правитель Канцеляріи.	1	2500	1000	3500
Старшихъ Кассировъ.	4	2000	750	11000
Старшихъ Бухгалтеровъ.	4	2000	750	11000
Столоначальниковъ.	10	1500	500	20000
Младшихъ Кассировъ.	13	1500	500	26000
Младшихъ Бухгалтеровъ.	6	1500	500	12000
Письмоводитель или Секретарь.	1	1500	500	2000
Экзекуторъ, онъ же и расходчикъ.	1	1500	500	2000
Журналистъ.	1	1200	500	1700
Регистраторъ.	1	1200	500	1700
Архиваріусъ.	1	1200	500	1700
Помощниковъ Столоначальниковъ:				
— — — Старшихъ.	10	1200	300	15000
— — — Младшихъ.	10	1000	—	10000
— — — Бухгалтерскихъ.	12	1200	300	18000
— — — по Канцеляріи.	4	1000	200	4800
Докторъ.	1	1200	300	1500
На канцелярскихъ чиновниковъ.	53	—	—	32240
На счетчиковъ, присяжныхъ, курьеровъ и сторожей.	39	—	—	15300
При нихъ вахмистръ.	1	500	—	500
На усиленіе Казначейства чиновниками.	—	—	—	7500
На канцелярскіе матеріалы, бухгалтерскія книги, дрова, свѣчи, наемъ курьерскихъ лошадей, привозъ и отвозъ денежной казны, мѣшки, одѣяніе счетчиковъ, присяжныхъ, курьеровъ и сторожей и другіе расходы.	—	—	—	65000
На наемъ квартиръ счетчикамъ, присяжнымъ и курьерамъ.	—	—	—	5960
Итого.	—	—	—	316400
А всего.	—	—	—	371814

Высочайше утвержденный штатъ школы для Придворно-служительскихъ дѣтей.

Классъ должностей.	Ряды по чинамъ.		Число людей.	Годовые оклады.			
				Жало-ванья.	Столо-вые.	Одно-му.	Всѣмъ.
				Рубли.			
		Попечитель школы Вице-Президентъ Придворной Конторы.	1	(*)			
		*) Жалованье получаетъ по мѣсту.					
IX	VIII	Инспекторъ.	1	1500	1000	2500	2500
XII	X	Помощникъ Инспектора.	1	900	600	1500	1500
XIV	X	Учителей.	4	—	—	—	3500
		На канцелярскіе расходы.	—	—	—	—	300
		Инвалидовъ для присмотра и работъ.	3	100	—	100	300
		Имъ на провіантъ каждому	—	—	—	90	270
		и на платье.	—	—	—	60	180
		На покупку учебныхъ книгъ, бумаги, аспидныхъ досокъ, карандашей и прочіе по сей части расходы, а также для наградъ при экзаменѣ отличившимся ученикамъ.	—	—	—	—	1600
		На обѣдъ для 50 учениковъ.	—	—	—	—	6562

	Въ годъ рублей.
На наемъ повара или кухарки и прачки.	500
На ремонтъ столовъ, скамеекъ и прочаго.	100
На столовое бѣлье, посуду столовую и кухонную, подсвѣчники, фонари и проч.	750
На освѣщеніе.	300
На непредвидимые расходы.	400
Всего.	18762
На первоначальное заведеніе столоваго бѣлья, посуды, учебныхъ столовъ, досокъ, скамеекъ и проч.	4500

Къ № 12068.—1839 Марта 1. 12068

Высочайше утвержденный штатъ Канцеляріи Оберъ-Прокурора Святѣйшаго Синода.

	Число лицъ.	Имъ содержанія. Одному. Жалованья	Столовыхъ	Всѣмъ.	Классы должностей.	Разряды. По положенію о пенсіяхъ.	По росписанію о мундирахъ.
		Рубли.					
Директоръ.	1	4000	5000	9000	IV	2 раз.	IV
Вице-Директоръ.	1	4000	3000	7000	V	3 — 1 ст.	V
Юрис-консультъ.	1	3000	1500	4500	V	3 раз. 1 ст.	V
Чиновникъ особыхъ порученій при Оберъ-Прокурорѣ.	1	1500	500	2000	VII		VII
1-е Отдѣленіе.							
Начальникъ Отдѣленія.	1	3000	1500	4500	VI стар.	3 раз. 2 ст.	VI
Столоначальниковъ.	2	1800	750	5100	VII млад. VIII	6 раз.	VII VIII
Помощниковъ ихъ:							
Старшихъ.	2	1200	500	3400	IX	7 —	IX
Младшій.	1	1000	200	1200	X	9 —	X
Общій Журналистъ.	1	1800	750	2550	IX	7 —	IX
2-е Отдѣленіе.							
Начальникъ Отдѣленія.	1	3000	1500	4500	VI стар.	3 раз. 2 ст.	VI
Столоначальниковъ.	2	1800	750	5100	VII млад. VIII	6 раз.	VII VIII
Помощниковъ ихъ:							
Старшихъ.	2	1200	500	3400	IX	7 —	IX
Младшій.	1	1000	200	1200	X	9 —	X
3-е Отдѣленіе.							
Начальникъ Отдѣленія.	1	3000	1500	4500	VI стар.	3 — 2 ст.	VI
Столоначальниковъ.	2	1800	750	5100	VII млад. VIII	6 раз.	VII VIII
Помощниковъ ихъ:							
Старшихъ.	2	1200	500	3400	IX	7 —	IX
Младшій.	1	1000	200	1200	X	9 —	X
Экзекуторъ и Казначей.	1	1800	750	2550	VII.	5 —	VIII
Архиваріусъ.	1	1800	750	2550	VII	6 —	VII
Помощникъ его.	1	1000	200	1200	VIII	7 —	VIII
Врачъ.	1	1200	800	2000	VII	5 —	VII
Канцелярскихъ чиновниковъ:							
высшаго оклада.	10	750	—	7500			
средняго оклада.	10	400	—	4000			
Имъ на паекъ и обмундировку.	—	120	—	1200			
На усиленіе Канцеляріи чиновниками.	—	—	—	3500			
Курьеровъ.	2	300	—	600			
Имъ на обмундировку.	—	200	—	400			
Сторожей.	4	200	—	800			
Имъ на обмундировку.	—	60	—	240			
На канцелярскіе расходы, освѣщеніе и отопленіе.	—	—	—	6000			
На наемъ курьерскихъ лошадей.	—	—	—	5000			
Итого.	53	—	—	105190			

Примѣчанія. 1) Директоръ, Вице-Директоръ и Юрисъ-Консультъ опредѣляются Именными Высочайшими указами; всѣ прочіе штатные чиновники Оберъ-Прокуроромъ Святѣйшаго Синода, а канцелярскіе чиновники и нижніе служители Директоромъ. 2) Въ исчисленную по сему штату сумму входятъ: 1) 60210 рублей, отпускаемые, на основаніи Именнаго указа Правительствующему Сенату 23 Декабря 1838 года, изъ Государственнаго Казначейства на Отдѣленія Духовныхъ Дѣлъ Православнаго и Греко-Унитскаго Исповѣданій, вошедшія нынѣ въ составъ Канцеляріи Оберъ-Прокурора; 2) за тѣмъ остальныя

12069 44980 рублей изъ процентовъ съ духовно-учебныхъ капиталовъ. 3. Сумма, назначенная на усиленіе Канцеляріи, употребляется, по усмотрѣнію Оберъ-Прокурора Святѣйшаго Синода, на увеличеніе числа чиновниковъ по той части, гдѣ для успѣшнѣйшаго хода дѣлъ представится въ томъ надобность. 4) Всѣ могущіе быть остатки и сбереженія отъ штатной суммы, обращаются съ разрѣшенія Оберъ-Прокурора Святѣйшаго Синода на восполненіе могущаго быть недостатка по которой либо изъ статей штатныхъ расходовъ, или же поступаютъ въ составъ общей экстраординарной суммы Главнаго Духовнаго Управленія, которая, по распоряженію же Оберъ-Прокурора, употребляется на исправленіе и покупку мебелей, на награды, поощреніе и пособіе чиновникамъ и служителямъ и на разные издержки, невошедшіе въ штатное исчисленіе.

Къ № 12069.—1839 Марта 1.

Высочайше утвержденный штатъ Канцеляріи Святѣйшаго Синода.

	Число лицъ.	Имъ содержанія. Одному. Жалованья.	Столовыхъ.	Всѣмъ.	Классы должностей.	Разряды. По положенію о пенсіяхъ.	По росписанію о мундирахъ.
		Р у б л я х.					
Старшій чиновникъ за Оберъ-Прокурорскимъ Столомъ, Управляющій Канцеляріею Святѣйшаго Синода.	1	4000	5000	9000	IV	2 раз.	IV
Прочіе чиновники за Оберъ-Прокурорскимъ Столомъ.	2	3000	1500	9000	V	3 — 2 ст.	V
Оберъ-Секретарей.	2	3000	1500	9000	VI	3 раз. 2 ст.	VI
Секретарей.	8	1800	750	20400	VII стар. VIII млад.	5 раз.	VII
Помощниковъ ихъ: Старшихъ.	8	1200	500	13600	IX	8 —	IX
Младшихъ.	8	1000	200	9600	X	8 —	IX
Экзекуторъ.	1	1800	750	2550	VII	4 —	VII
Помощникъ его.	1	1200	—	1200	X	7 —	X
Начальникъ Архива.	1	1800	750	2550	VIII	7 —	VII
Помощникъ его.	1	1000	200	1200	X	8 —	X
Протоколистовъ.	2	1400	600	4000	IX	7 —	IX
Регистраторъ.	1	2000	—	2000	IX	7 —	IX
Переводчикъ.	1	1200	—	1200	IX	7 —	IX
Канцелярскихъ чиновниковъ: Высшаго оклада.	30	750	—	22500	XII— XIV	клас. 9 раз.	
Средняго оклада.	40	400	—	16000	XII— XIV	клас. 9 раз.	
Имъ на паекъ и обмундировку.	—	120	—	4800			
На усиленіе Канцеляріи чиновниками.	—	—	—	6000			
Переплетчикъ.	1	350	—	350			
Курьеровъ.	2	300	—	600			
Сторожей.	7	200	—	1400			
На канцелярскіе расходы.	—	—	—	8000			
— освѣщеніе.	—	—	—	400			
— обмундировку курьеровъ и счетчика.	—	100	—	300			
— обмундировку сторожей	—	60	—	420			
— содержаніе курьерскихъ лошадей.	—	—	—	2500			
Итого.	117	—	—	148570			

Примѣчанія. 1) Чиновники за Оберъ-Прокурорскимъ столомъ и Оберъ-Секретари опредѣляются Именными Высочайшими указами; Секретари, Экзекуторъ, Начальникъ Архива, Протоколисты и Регистраторъ Святѣйшимъ Синодомъ по предложенію Оберъ-Прокурора; прочіе чиновники Оберъ-Прокуроромъ, а нижніе служители Управляющимъ Канцеляріею Святѣйшаго Синода. 2) Изъ исчисленной по сему штату суммы 144,390 рублей производить изъ Государственнаго Казначейства на основаніи Именнаго указа Правительствующему Сенату 23 Декабря 1838 года; а остальные 4,180 рублей изъ процентовъ съ духовно-учебныхъ капиталовъ. 3) Сумма, назначенная на усиленіе Канцеляріи, употребляется, по усмотрѣнію Оберъ-Прокурора Святѣйшаго Синода, на увеличеніе числа чиновниковъ по той части, гдѣ для успѣшнаго хода дѣлъ представится въ томъ надобность. 4) Всѣ могущіе быть остатки и сбереженія отъ штатной суммы, обращаются, съ разрѣшенія Оберъ-Прокурора Святѣйшаго Синода, на восполненіе могущаго быть недостатка по которой либо изъ статей штатныхъ расходовъ, или же поступаютъ

въ составъ общей экстраординарной суммы Главнаго Духовнаго Управленія, которая, по распоряженію же Оберъ-Прокурора Святѣйшаго Синода, употребляется на исправленіе и покупку мебелей, на награды, поощреніе и пособіе чиновникамъ и служителямъ и на разныя издержки, невошедшія въ штатное исчисленіе. 5) Издержки по отопленію комнатъ, занимаемыхъ Канцеляріею Святѣйшаго Синода въ главномъ Синодскомъ зданіи, удовлетворяются изъ ремонтной суммы сего зданія. 12070

Къ № 12070.—1839 Марта 1.

Высочайше утвержденный штатъ Духовно-Учебнаго Управленія при Святѣйшемъ Синодѣ.

	Число лицъ.	Имъ содержанія. Одному. Жалованья.	Одному. Столовыхъ.	Всѣмъ.	Классы должностей.	Разряды. По положенію о пенсіяхъ.	Разряды. По положенію о мундирахъ.
		Р у б л я х.					
Директоръ.	1	4000	5000	9000	IV	2 раз.	IV
Секретарь при Директорѣ.	1	1800	750	2550	VII	6 —	VII
Помощникъ Секретаря.	1	1200	500	1700	IX	7 —	IX
Общій Журналистъ.	1	1500	500	2000	IX	7 —	IX
1. Отдѣленіе.							
Начальникъ Отдѣленія.	1	3000	1500	4500	VI Стар.	3 — 2 ст.	VI
Столоначальниковъ.	2	1800	750	5100	VII Млад. VIII	6 раз.	VII VIII
Помощниковъ ихъ. (Изъ нихъ одинъ Журналистъ.)	2	1200	500	3400	IX	7 —	IX
2. Отдѣленіе.							
Начальникъ Отдѣленія.	1	3000	1500	4500	VI Стар.	3 — 2 ст.	VI
Столоначальниковъ.	2	1800	750	5100	VII Млад. VIII	6 раз.	VII VIII
Помощниковъ ихъ. (Изъ нихъ одинъ Журналистъ.)	2	1200	500	3400	IX	7 —	IX
Бухгалтеръ.	1	2000	1000	3000	VII	5 —	VII
Помощникъ его.	1	1500	500	2000	IX	7 —	IX
Казначей.	1	3000	—	3000	VII	4 —	VIII
Помощникъ Казначея.	1	1200	—	1200	X	7 —	X
Архитекторъ.	1	3500	—	3500	VI	3 — 2 ст.	VI
Въ его распоряженіе на наемъ чертежника и писца.	—	—	—	1600			
Помощникъ Архитектора.	1	2000	—	2000	VIII	6 раз.	VIII
Экзекуторъ и книгохранитель.	1	1800	750	2550	VII	6 —	VIII
Помощникъ его.	1	1200	—	1200	X	8 — клас.	X
Канцелярскихъ чиновниковъ:							
Высшаго оклада.	9	750	—	6750	XII— XIV	9 раз.	
Средняго оклада.	9	400	—	3600			
Имъ на паекъ и обмундировку.	—	120	—	1080			
На усиленіе Канцеляріи чиновниками.	—	—	—	3000			
Счетчикъ.	1	200	—	200			
Курьеровъ.	2	300	—	600			
Сторожей.	4	200	—	800			
На канцелярскіе расходы.	—	—	—	4000			
— освѣщеніе.	—	—	—	300			
— обмундировку двухъ курьеровъ и счетчика.	—	100	—	300			
На обмундировку сторожей.	—	60	—	240			
На содержаніе курьерскихъ лошадей.	—	—	—	2500			
Итого.	47	—	—	84670			

12071 *Примѣчанія.* 1) Директоръ опредѣляется Именнымъ Высочайшимъ указомъ; всѣ прочіе штатные чиновники Оберъ-Прокуроромъ Святѣйшаго Синода, а канцелярскіе чиновники и нижніе служители Директоромъ. 2) Исчисленную по сему штату сумму 84,670 рублей производить изъ процентовъ съ духовно-учебныхъ капиталовъ. 3) Сумма, назначенная на усиленіе Канцеляріи, употребляется, по усмотрѣнію Оберъ-Прокурора Святѣйшаго Синода, на увеличеніе числа чиновниковъ по той части, гдѣ для успѣшнаго хода дѣлъ представится въ томъ надобность. 4) Всѣ могущіе быть остатки и сбереженія отъ штатной суммы, обращаются, съ разрѣшенія Оберъ-Прокурора Святѣйшаго Синода, на восполненіе могущаго быть недостатка по которой либо изъ статей штатныхъ расходовъ, или же поступаютъ въ составъ общей экстраординарной суммы Главнаго Духовнаго Управленія, которая, по распоряженію же Оберъ-Прокурора, употребляется на исправленіе и покупку мебелей, на награды, пособіе и пособіе чиновникамъ и служителямъ, и на разныя издержки, невошедшія въ штатное исчисленіе. 5) Издержки по отопленію комнатъ, занимаемыхъ духовно-учебнымъ управленіемъ въ главномъ Синодскомъ зданіи, удовлетворяются изъ ремонтной суммы сего зданія. 6) Домъ, принадлежавшій Коммиссіи Духовныхъ Училищъ, поступаетъ въ завѣдываніе духовно-учебнаго управленія и содержаніе онаго остается на прежнемъ основаніи.

Къ № 12071.—1839 Марта 1.

Высочайше утвержденный штатъ Хозяйственнаго Управленія при Святѣйшемъ Синодѣ.

	Число лицъ.	Имъ содержанія. Одному. Жалованья.	Одному. Столовыхъ.	Всѣмъ.	Классы должностей.	Разряды. По положенію о пенсіяхъ.	Разряды. По росписанію о мундирахъ.
		Рублей.					
Директоръ.	1	4000	5000	9000	IV	2 разр	IV
Секретарь при Директорѣ.	1	1800	750	2550	VII	6 —	VII
Помощникъ Секретаря.	1	1200	500	1700	IX	7 —	IX
Общій Журналистъ.	1	1500	500	2000	IX	7 —	IX
1 Отдѣленіе (Хозяйственное).							
Начальникъ Отдѣленія.	1	3000	1500	4500	VI Старш.	3 — 2 степ.	VI
Столоначальниковъ.	2	1800	750	5100	VII Младш. VIII	6 разр	VII VIII
Помощниковъ ихъ.	2	1200	500	3400	IX	7 —	IX
Бухгалтеръ.	1	2000	1000	3000	VII	5 —	VII
2 Отдѣленіе (Контрольное, по суммамъ, подлежащимъ ревизіи Государственнаго Контроля и вообще состоящимъ въ особомъ вѣдѣніи Святѣйшаго Синода).							
Оберъ-Контролеръ.	1	3500	1500	5000	VI	3 — 2 степ	VI
Контролеровъ: Старшихъ.	2	2000	1000	6000	VII	5 разр	VII
Младшихъ.	2	1800	750	5100	VIII	6 —	VIII
Бухгалтеръ.	1	2000	1000	3000	VII	5 —	VII
Помощниковъ Контролеровъ и Бухгалтера: Старшихъ.	3	1500	500	6000	IX	7 —	IX
Младшихъ.	2	1200	300	3000	IX	8 —	IX
3 Отдѣленіе (Контрольное, по суммамъ духовно-учебнымъ).							
Оберъ-Контролеръ.	1	3500	1500	5000	VI	3 — 2 степ	VI
Контролеровъ: Старшихъ.	2	2000	1000	6000	VII	5 разр	VII
Младшихъ.	2	1800	750	5100	VIII	6 —	VIII
Помощниковъ ихъ: Старшихъ.	2	1500	500	4000	IX	7 —	IX
Младшихъ.	2	1200	300	3000	IX	8 —	IX
Синодскій Казначей.	1	1500	500	2000	VIII	4 —	VII
Помощникъ его.	1	1200	—	1200	X	7 —	X
Исполняющему должность Экзекутора, добавочныхъ къ содержанію по другой должности.	—	600	—	600			

12079

	Число лицъ.	Имъ содержанія. Одному. Жалованья.	Столоваго.	Всѣмъ.	Классы должностей.	Разряды. По положенію о пенсіяхъ.	По росписанію о мундирахъ.
		Рубля.					
Смотритель главнаго Синодскаго зданія (сія должность можетъ по усмотрѣнію начальства быть соединена съ должностію Экзекутора Святѣйшаго Синода).	1	1000	500	1500	VII	7раз.	VII
Канцелярскихъ чиновниковъ:							
Высшаго оклада.	14	750	—	10500	XII— XIV	клас. 9раз.	
Средняго.	12	400	—	4800			
Имъ на паекъ и обмундировку.	—	120	—	1440			
На усиленіе Канцеляріи чиновниками.	—	—	—	3500			
Счетчикъ.	1	200	—	200			
Курьеровъ.	2	300	—	600			
Сторожей.	16	200	—	3200			
Изъ нихъ старшему прибавочныхъ.	—	—	—	100			
На канцелярскіе расходы.	—	—	—	4000			
— освѣщеніе.	—	—	—	350			
—обмундировку двухъ курьеровъ и счетчика.	—	100	—	300			
— обмундировку сторожей.	—	60	—	960			
— содержаніе курьерскихъ лошадей.	—	—	—	2500			
И того.	78	—	—	120200			

Примѣчанія. 1) Директоръ опредѣляется Именнымъ Высочайшимъ указомъ, всѣ прочіе штатные чиновники Оберъ-Прокуроромъ Святѣйшаго Синода, а канцелярскіе чиновники и нижніе служители Директоромъ. 2) Состоящій при духовно-учебномъ управленіи Архитекторъ подчиняется Хозяйственному Управленію по дѣламъ, касающимся зданій Святѣйшаго Синода. 3) Должность Смотрителя главнаго Синодскаго зданія можетъ по усмотрѣнію начальства быть соединена съ должностію Экзекутора Святѣйшаго Синода, или же съ иною какою либо, съ производствомъ жалованья по обоимъ мѣстамъ. 4) Смотрѣніе за другими зданіями Синодскими возлагается, по соображенію удобствъ, на жительствующихъ въ нихъ чиновниковъ, съ вознагражденіемъ трудовъ ихъ изъ суммъ, въ распоряженіи управленія состоящихъ. 5) Въ исчисленную по сему штату сумму входятъ: 1) 39570 рублей, отпускаемые изъ Государственнаго Казначейства на Контроль духовнаго вѣдомства, на основаніи Именнаго указа Правительствующему Сенату 23 Декабря 1838 года, 2) 65020 рублей изъ процентовъ съ духовно-учебныхъ капиталовъ,) 8955 рублей изъ доходовъ съ Синодальныхъ типографій, и 6675 рублей изъ доходовъ принадлежащаго Святѣйшему Синоду Библейскаго имущества, съ тѣмъ, чтобы въ случаѣ недостатка Библейскихъ доходовъ, нужное количество суммы пополнялось изъ типографскихъ доходовъ и обратно, или же изъ процентовъ съ духовно-учебныхъ капиталовъ. 6) Сумма, назначенная на усиленіе Канцеляріи, употребляется по усмотрѣнію Оберъ-Прокурора Святѣйшаго Синода, на увеличеніе числа чиновниковъ по той части, гдѣ для успѣшнаго хода дѣлъ представляется въ томъ надобность. 7) Всѣ могущіе быть остатки и сбереженія отъ штатной суммы обращаются съ разрѣшенія Оберъ-Прокурора Святѣйшаго Синода на восполненіе могущаго быть недостатка по которой либо изъ статей штатныхъ расходовъ, или же поступаютъ въ составъ общей экстраординарной суммы Главнаго Духовнаго Управленія, которая, по распоряженію же Оберъ-Прокурора Святѣйшаго Синода, употребляется на исправленіе и покупку мебелей, на награды, поощреніе и пособіе чиновникамъ и служителямъ и на разныя издержки, невошедшія въ штатное исчисленіе. 8) Издержки по отопленію комнатъ, занимаемыхъ Хозяйственнымъ Управленіемъ въ главномъ Синодскомъ зданіи, удовлетворяются изъ ремонтной суммы сего зданія.

Къ № 12079.—1839 Марта 6.

Высочайше утвержденное урочное положеніе о приготовленіи въ пороховыхъ заводахъ трехъпудовыхъ бочекъ для насыпки пороха.

Опредѣленіе времени:	На 1000 бочекъ.	Назначеніе сроковъ.
Если положить въ недѣлю или 6 рабочихъ дней въ зимніе мѣсяцы, на каждаго рабочаго по 4 бочки и употреблять ежедневно въ работу по 20 бочаровъ, то для приготовленія 1000 пороховыхъ бочекъ потребуется.	дней. 75	

Потребность мастеровыхъ.	На 1000 бочекъ.	Назначеніе сроковъ.
Бочаровъ для отдѣлки бочекъ изъ приготовленной клепки и обручей, полагая ежедневно по 20-ти, потребуется.	1500	
Мастеровыхъ для приготовленія обручей, втулокъ и задвижекъ.	178	
Приставовъ или унтеръ-офицеровъ для надзора за работою на каждыхъ 25 человѣкъ рабочихъ по одному.	67	

12093

12094

Потребность матеріаловъ.	На 1000 бочекъ.	Назначеніе сроковъ.
	штукъ.	
Клепки дубовой на одну бочку.		
Боковой по 14, всего.	14000	
Донной по 4, всего.	4000	
Обручей на каждую бочку по 14 и на изломъ поодному.	15000	
	пуд. фун.	
Мѣлу для натиранія обручей при набивкѣ на бочки.	2 10	
Покромы отъ солдатскаго сукна для обвертыванія втулокъ.	аршинъ 375	
	фун. зол.	
Клею на оклейку втулокъ.	5 20	
Муки изъ сметковъ, для клею.	10 18	
Стекляди на привязку задвижекъ.	5 20	
Кряжей дубовыхъ длиною 3 аршина, въ отрубѣ 5 вершковъ, на сдѣланіе задвижекъ	штукъ 46	
Потребность инструмента по числу 20 бочаровъ.		
Струговъ прямыхъ.	20	
— — кривыхъ.	20	на 2 года с починкою.
Скобелей двоеручныхъ.	10	
— — одноручныхъ.	2	
Натяговъ желѣзныхъ.	10	
Молотковъ желѣзныхъ.	20	на 5 лѣтъ
Сборниковъ желѣзныхъ.	80	на 10 лѣтъ.
Ножей среднихъ.	20	на 2 года
Навертокъ малыхъ.	5	на 1 годъ
Пилъ лучковыхъ среднихъ.	10	на 3 года
Долоть малыхъ бочарныхъ долбежныхъ.	4	на 2 года
Топоровъ.	20	на 2 года
Брусковъ каменныхъ.	10	на 1 годъ
Подпилковъ трехгранныхъ малыхъ.	5	на 1 годъ
Коловоротовъ съ перками.	5	на 2 года
Набосокъ желѣзныхъ.	20	
Костріоль мѣдныхъ для варенія клею.	1	на 5 лѣтъ
Зауторниковъ.	10	на 2 года
Вѣкинъ.	10	на 2 года
Циркулей желѣзныхъ.	5	на 5 лѣтъ
Желѣзокъ фуганочныхъ.	10	на 2 года
Рубаночныхъ.	10	
Колодъ къ фуганкамъ и рубанкамъ.	20	на 3 года
Точилъ каменныхъ въ діаметрѣ 1 аршина.	2	на 1 годъ
Веревокъ пеньковыхъ для крутки бочекъ въ 6 дюймовъ.	саженъ 25	
Котелъ чугунный въ 4 ушата.	1	на 5 лѣтъ

Примѣчаніе. 1) По прошествіи опредѣленнаго срока негодные инструменты перемѣнять, по не иначе, какъ по общему свидѣтельству и удостовѣренію Инспектора пороховыхъ заводовъ. 2) Ежели пороховыя бочки будутъ дѣлаться изъ большихъ селитряныхъ или винныхъ бочекъ, въ такомъ случаѣ изъ каждой таковой бочки приготовлять двѣ пороховыхъ, полагая притомъ на каждую 1000 по 40 бочекъ въ изломъ. Затѣмъ количество матеріаловъ, инструментовъ и рабочихъ, опредѣляется при этомъ способѣ заготовленія то же самое, какъ назначено урочнымъ положеніемъ.

Къ № 12093.—1839 Марта 10.

Высочайше утвержденный штатъ Квартирнымъ Коммисіямъ въ уѣздныхъ и заштатныхъ городахъ Черниговской, Полтавской и Харьковской губерній.

	Число людей.	Имъ жалованья въ годъ.	
		Одному.	Всѣмъ.
		Рубля.	
Письмоводитель.	1	250	250
Сторожъ.	1	100	100
На канцелярскіе расходы и освѣщеніе.	—	50	50
Итого.	—	400	400

Къ № 12094.—1839 Марта 10.

Высочайше утвержденный штатъ Квартирнымъ Коммисіямъ въ Черниговѣ и Кременчугѣ.

	Число людей.	Имъ жалованья въ годъ.	
		Одному.	Всѣмъ.
		Рубля.	
Письмоводитель.	1	300	300
Ему Помощникъ.	1	150	150
Сторожъ.	1	100	100
На канцелярскіе расходы и освѣщеніе.	—	80	80
Итого.	—	630	630

Къ № 12100.—1839 Марта 11.

12100

Лит: А, къ § 122.

Примѣрный расчетъ на 1000 рублей, употребленныхъ изъ казны на постройку обывательскаго дома, которые должны быть уплачиваемы въ теченіи 12-ти лѣтъ ежегодно.

Сроки.		Капиталы. Рубли.	Капиталы. Коп.	Проценты. Руб.	Проценты. Коп.	Итого. Руб.	Итого. Коп.
За 1 годъ	Платить слѣдовать будетъ.	63	—	50	—	113	
2		66	15	46	85	113	
3		69	45¾	43	54¼	113	
4		72	93	40	7	113	
5		76	57½	36	42½	113	
6		80	40½	32	59½	113	
7		84	42½	28	57½	113	
8		88	64¾	24	35¼	113	
9		93	8	19	92	113	
10		97	73¼	15	26¾	113	
11		102	62	10	38	113	
12		104	97¾	5	24¼	110	22½
	Итого.	1000	—	353	22½	1353	22½

Лит. Б, къ § 124.

Кредитный Актъ.

Архангельскому обывателю такому-то:

домъ деревянный на каменномъ фундаментѣ, вновь выстроенный Комитетомъ объ устройствѣ Архангельска, по плану и фасаду, Высочайше утвержденнымъ въ день 183 года, состоящій въ такой-то улицѣ подъ № предоставленъ Архангельскому обывателю такому-то, на постройку котораго издержано изъ казны столько-то, да на сію сумму прибавлено процентовъ, согласно § 93 Высочайше утвержденнаго положенія объ устройствѣ Архангельска, столько-то, всего тысяча рублей. Долгъ сей обязанъ онъ уплачивать, съ указными процентами, въ теченіи 12-ти лѣтъ, и вносить ежегодно съ наступленіемъ срока впередъ, по нижеслѣдующему расчету.

Сроки.		Капиталы. Рубли.	Капиталы. Коп.	Проценты. Руб.	Проценты. Коп.	Итого. Руб.	Итого. Коп.
За 1 годъ	1-го Мая.	63	—	50	—	113	
2		66	15	46	85	113	
3		69	45¾	43	54¼	113	
4		72	93	40	7	113	
5		76	57½	36	42½	113	
6		80	40½	32	59½	113	
7		84	42½	28	57½	113	
8		88	64¾	24	35¼	113	
9		93	8	19	92	113	
10		97	73¼	15	26¾	113	
11		102	62	10	38	113	
12		104	97¾	5	24¼	110	22½
	Итого.	1000	—	353	22½	1353	22½

До уплаты долга сего, означенный домъ остается въ обезпеченіе платежа залогомъ.

Обыватель такой-то, имѣя въ немъ жительство, обязанъ содержать его всегда въ исправности, и ничего изъ вистроеннаго не убавлять; поврежденія же, въ теченіи времени случиться могущія, поддерживать починкою и исправленіемъ на собственный свой счетъ; пристройки, какія сочтетъ онъ нужными прибавить вновь, производить не иначе, какъ съ разрѣшенія начальства.

Не воспрещается всю годовую сумму заплатить вдругъ и прежде постановленнаго въ расчетѣ срока и болѣе въ годъ назначеннаго количества, но отнюдь не менѣе.

При каждой уплатѣ денегъ получать изъ Комитета въ полученіи росписку, за подписаніемъ Предсѣдателя и всѣхъ Членовъ онаго.

По заплатѣ всей суммы, актъ сей представить въ Комитетъ, отъ котораго тогда на вѣчное и потомственное владѣніе означеннымъ домомъ выдана будетъ, въ видѣ кредитнаго акта, данная.

Актъ сей выданъ изъ Комитета обывателю такому-то.

183 года.

Лит В, къ § 124.

Квитанція.

Въ Комитетѣ принято отъ Архангельскаго обывателя такого-то въ уплату состоящаго на немъ долга тысячи рублей, издержанныхъ на постройку для него дома, которые расположены ко взносу на двѣнадцать лѣтъ, слѣдующихъ по сроку за первый годъ съ перваго Мая тысяча восемь сотъ тридцать года, капитала шестьдесятъ три рубля и процентовъ пятьдесятъ рублей, а всего сто тринадцать рублей, которые по книгѣ вспомогательнаго капитала записаны уплатою подъ № , въ чемъ обывателю тому и дана сія квитанція изъ Комитета, за подписаніемъ Предсѣдателя и Членовъ онаго, съ приложеніемъ казенной печати. дня 183 года.

*

12122

Лит. Г, къ § 126.

ДАННАЯ.

Лѣта тысяча восемь сотъ тридцать девятаго, Мая въ первый день, по указу Его Императорскаго Величества, изъ Комитета объ устройствѣ Архангельска, дана сія данная Архангельскому обывателю такому-то, на владѣніе мѣстомъ и домомъ, выстроеннымъ Комитетомъ по плану и фасаду, Высочайше утвержденнымъ въ день Апрѣля 183 года, въ Архангельскѣ на такой-то улицѣ генеральнаго плана, въ кварталѣ такомъ-то, подъ которыми земли: поперечнику по лицу улицы и взади огорода « » саженъ, а въ длину во внутрь квартала « » саженъ, всего столько-то квадратныхъ саженъ; сосѣдственныя мѣста: съ правой стороны купца такого-то, а съ лѣвой мѣщанина такого-то; за домъ сей издержанныя изъ казны на постройку онаго деньги, всего тысячу рублей, означеннымъ обывателемъ всѣ сполна съ указными процентами въ казну вспомогательнаго капитала на постройку обывательскихъ домовъ въ Архангельскѣ, выплачены; а потому домъ сей, съ состоящею подъ нимъ землею, отъ наложеннаго секвестра освобожденъ, и предоставляется означенному обывателю въ полное право вѣчнаго и потомственнаго владѣнія собственности, который воленъ онъ дарить, закладывать, продать и во всякія крѣпости укрѣплять безпрепятственно. Для чего и выдана сія данная, за подписаніемъ Предсѣдателя и Членовъ Комитета и съ приложеніемъ къ ней казенной печати.

Лит. Д, къ § 126.

ДАННАЯ.

Тысяча восемь сотъ тридцать девятаго года Августа въ первый день, на основаніи Высочайше конфирмованнаго плана городу Архангельску, выдается сія данная отъ Комитета объ устройствѣ Архангельска, согласно Высочайше утвержденному положенію объ оном въ день 183 года, такому-то, на отдаваемое пустопорожнее мѣсто, состоящее въ Архангельскѣ, въ такомъ-то кварталѣ, заключающее въ себѣ поперечнику по такой-то улицѣ, столько-то саженъ, взади огорода столько-то саженъ, во внутрь квартала столько-то, всего же столько-то квадратныхъ саженъ, съ тѣмъ, чтобы оное мѣсто застроено было со дня выдачи сей данной заборомъ, въ два мѣсяца, а въ послѣдствіи выстроенъ на оном деревянный или каменный домъ. Для постройки каменнаго дома, дается сроку пять лѣтъ, а деревяннаго три года; но въ случаѣ невыстройки дома въ продолженіи сего срока, мѣсто отбирается и отдается другому.

При чемъ, на основаніи Продолж. Свод. Зак. Т. 9, ст. 619, дается льгота отъ постоя въ натурѣ, или платежа за постой, съ начатія фундамента: каменнымъ на восемь, каменнымъ съ деревянною надстройкою на шесть, деревяннымъ на каменномъ фундаментѣ на пять, а безъ онаго на четыре года.—Означенное мѣсто находится въ смежности по улицѣ: съ правой стороны съ мѣстомъ такого-то, съ лѣвой такого-то и въ глубину такого-то.

Лит. Е, къ § 126.

ДАННАЯ.

Тысяча восемь сотъ тридцать девятаго года Августа въ двадесятый день, выдана сія данная изъ Комитета объ устройствѣ города Архангельска, на основаніи Высочайше утвержденнаго объ оном положенія въ день 18 года, такому-то, на владѣніе землею, находящеюся подъ домомъ его, выстроеннымъ согласно Высочайше утвержденному генеральному плану города Архангельска, въ такомъ-то кварталѣ и заключающую въ себѣ по такой-то улицѣ поперечнику столько-то саженъ, взади огорода столько-то, во внутрь квартала столько-то, а всего столько-то квадратныхъ саженъ. Сосѣдственныя мѣста: съ правой стороны такого-то, съ лѣвой такого-то, а въ глубинѣ квартала такого-то. Означенному лицу (прописать званіе и фамилію того, кому выдается данная), предоставляется право вѣчнаго и потомственнаго владѣнія на отдаваемую землю сею данною, какъ его собственностію, и онъ можетъ таковую землю дарить, закладывать и во всякія крѣпости укрѣплять безпрепятственно. Для чего и выдана сія данная, за подписаніемъ Предсѣдателя и всѣхъ Членовъ Комитета и съ приложеніемъ къ ней казенной печати.

Къ № 12122.—1839 Марта 15.

Высочайше утвержденный штатъ Римско-Католической Духовной Коллегіи.

	Число чиновъ.	Оклады.	
		Одному	Всѣмъ.
		Рубля.	
Предсѣдателю Митрополиту Римско-Католическихъ въ Россіи церквей.	1	6000	6000
Члену Епископу.	1	4000	4000
Члену изъ Прелатовъ.	1	3000	3000
Засѣдателямъ, Прелатамъ или Каноникамъ изъ каждой Епархіи.	6	2500	15000
Прокурору.	1	3500	3500
Секретарю.	1	2500	2500
Переводчику.	1	1200	1200
Экзекутору, онъ же и Казначей.	1	1500	1500
Столоначальникамъ (X класса).	2	1200	2400
Протоколисту (X класса).	1	1000	1000
Бухгалтеру (X класса).	1	1500	1500
Архиваріусъ, онъ же и Регистраторъ (X класса).	1	1200	1200
Канцелярскимъ служителямъ:			
Высшаго оклада.	2	600	1200
Средняго — —	2	450	900
Низшаго — —	5	350	1750
На усиленіе Канцеляріи.	—	—	2000
— сторожей, освѣщеніе, отопленіе и канцелярскіе матеріалы.	—	—	2500
Итого.	—	—	51150

12125

12128

Къ № 12125.—1839 Марта 15.

Высочайше утвержденный штатъ управленію лѣвымъ флангомъ Кавказской линіи.

	Число людей.	Имъ содержанія въ годъ. Одному.	Всѣмъ.
		Рубля.	
I. По общему управленію флангомъ.			
Начальникъ фланга, Генералъ-Маіоръ, или штабъ-офицеръ.	1		
Жалованье по чину.	(*)		
(*) Ему столовыхъ въ чинѣ Генералъ-Маіора наравнѣ съ бригадными командирами, а штабъ-офицеру наравнѣ съ полковыми командирами.			
Адъютантъ.	1		
Жалованье по чину.			
Ему столовыхъ.	—	500	500
Аудиторъ.	1	1000	1000
Переводчикъ для письменныхъ дѣлъ.	1	серебромъ. 300	300
Переводчиковъ словесныхъ } Чеченск. языка.	1	150	150
} Кумыкск. — —	1	150	150
Писарей изъ военныхъ кантонистовъ.	6	ассигнаціями. 60	360
			серебр
На канцелярскіе припасы.	—	—	250
— экстраординарные расходы.	—	—	800
Итого. { ассигнаціями.	—	—	1810
{ серебромъ.	—	—	1650
II. По управленію Сунженскою линіею.			
Начальникъ линіи.	1		
Примѣч. Линіею этою завѣдываетъ Командиръ Курпинскаго егерскаго полка, а потому особаго ему содержанія не полагается.			
Адъютантъ.	1		
Жалованье по чину.			
Ему столовыхъ.	—	500	500
Переводчикъ. Чеченскаго языка.	1	серебромъ. 150	150
Кумыкскаго.	1	150	150
		ассигнаціями.	
Писарей изъ военныхъ кантонистовъ.	2	60	120
			серебр
На канцелярскіе припасы.	—	—	75
— экстраординарные расходы.	—	—	300
Итого. { ассигнаціями.	—	—	620
{ серебромъ.	—	—	675
III. По управленію Терскою линіею.			
Начальникъ линіи.	1		
Примѣч. а) Линіею этою завѣдываетъ Кизлярскій Комендантъ, а потому особаго содержанія ему не назначается. б) Переписка по управленію Терскою линіею производится въ Комендантской Канцеляріи.			
На канцелярскіе припасы.	—	—	25
— экстраординарные расходы.	—	—	125
Итого.	—	—	150
Всего { ассигнаціями.	—	—	2480
{ серебромъ.	—	—	2475

Примѣчанія: 1) Исчисленная по сему штату сумма на жалованье переводчикамъ и на экстраординарные расходы, всего 2125 руб. серебромъ, производится изъ суммъ, находящихся въ распоряженіи Главноуправляющаго Грузіею, остальная же сумма отпускается отъ Военнаго Министерства. 2) Писаря, сверхъ жалованья, получаютъ продовольствіе и обмундированіе по положенію. 3) Назначенные приказомъ по военному вѣдомству 2 Октября 1838 года къ Начальнику Сунженской линіи шесть писарей, поступаютъ въ управленіе, сими штатомъ опредѣляемое.

Къ № 12128—1839 Марта 16.

Росписаніе доходовъ губернскаго города Саратова.

Статьи.	Предметы доходовъ.	Какіе §§ положенія.	Рубли.	Коп.
	Отд. I. — *Сборы съ общественныхъ городскихъ имуществъ.*			
1	Съ выгонныхъ и другихъ городскихъ земель, отведенныхъ:			
	а) Подъ огороды. 00 р.			
	б) — хлѣбопашество. 00 —			
	в) — пастьбу скота, не принадлежащаго городскимъ жителямъ. 00 —	§ 2		
	г) Подъ овцеводство. 00 —			
	(Впредь выставлять каждое наименованіе предмета, если будетъ).	—	22117	
2	Съ заведенныхъ на городской землѣ садовъ.	§ 3	3000	
3	Съ земель, отведенныхъ подъ пашни.	§ 4	500	
4	Съ родника на выгонной землѣ.	§ 5	25	
5	Съ земель отведенныхъ:			
	а) Подъ скотобойни. 00 р.	{ 6		
	б) — салотопни. 00 —			
		—	700	
6	Съ кирпичныхъ сараевъ или заводовъ.	§ 7	200	
7	Съ городскихъ пустопорожнихъ земель, отдаваемыхъ:			

12128

Статья.	Предметы доходовъ.	Какіе §§ положенія.	Рубли.	Коп.
	а) Подъ амбары. 00 р.			
	б) — лабазы. 00 —	§ 8		
	в) — лавки. 00 —			
	г) — подвижныя лавочки. 00 —			
	д) — палатки или шалаши. 00 —			
	е) — лари. 00 —			
	ж) — столы. 00 —			
	з) — временную складку товаровъ. 00 —			
	и) — балаганы и качели устроиваемые во время Пасхи и другихъ праздниковъ. 00 —	—		5380
8	Съ городскихъ пустопорожнихъ мѣстъ, отведенныхъ:			
	а) Подъ постоянную складку лѣса. 00 р.	§ 9		
	б) Для торга (въ зимнее время) свѣжею рыбою и горянскими товарами. 00 —	—		2375
9	Съ отдачи городскихъ пустопорожнихъ мѣстъ обывателямъ подъ постройку домовъ и другихъ зданій.	—		100
10	Отъ выдачи актовъ на сіи послѣднія земли примѣрно.	§ 10		50
11	Съ городскихъ разныхъ угодьевъ, зданій и заведеній, отдаваемыхъ Думою въ оброчное содержаніе съ публичныхъ торговъ, какъ-то:	§ 11		
	а) Съ мѣстъ для добыванія глины. 00 р.			
	б) — рыбныхъ ловель. 00 —			
	в) — домовъ. 00 —			
	г) — лавокъ. 00 —			
	д) — торговыхъ бань. 00 —			
	е) — перевозовъ и переправъ. 00 —			
	ж) — колодезей. 00 —			
	з) — водоносовъ и прорубей. 00 —			
	и) — платьемоенъ. 00 —			
	і) — ледоколенъ. 00 —			
	Примѣрно.	—		5850
12	Съ отдачи въ откупъ городскихъ вѣсовъ и мѣръ.	§ 12		6600
13	Съ клейменія вѣсовъ и мѣръ.	§ 14		660
14	Отъ продажи добываемаго на городской плантаціи шелка.	§ 15		300
15	Процентовъ съ городскаго капитала, обращающагося въ Приказѣ Общественнаго Призрѣнія.	§ 16		7800
	Итого съ разныхъ городскихъ имуществъ.	—		55657

Статья.	Предметы доходовъ.	Какіе §§ положенія.	Рубли.	Коп.
	Отд. II. — *Сборы съ частныхъ обывательскихъ имуществъ:*			
16	Съ оцѣнки обывательскихъ недвижимыхъ имуществъ.	§ 19	50000	
17	Отъ продажи досокъ для вывѣски на домахъ.	§ 25	100	
18	Отъ продажи печатныхъ экземпляровъ оцѣночной табели.	§ 26	50	
	Итого.	—	50150	
	Отд. III. — *Сборъ съ записки въ городовую обывательскую книгу.*			
19	Съ записки въ городовую обывательскую книгу:	§§ 33 и 34		
	Единовременно.	—	5000	
	Ежегодно:			
	а) По торгу, промыслу или ремеслу. 00 р.			
	б) — недвижимой собственности. 00 —	—	300	
	Итого.	—	5300	
	Отд. IV. — *Сборы съ заведеній промышленности и съ пролысловъ.*	§§		
20	Съ трактирныхъ заведеній:	36, 37 и 38		
	а) Откупной суммы съ трактировъ. 00 р.			
	б) Акциза: съ гостинницъ. 00 —			
	в) — — ресторацій. 00 —			
	г) — — кофейныхъ домовъ. 00 —			
	д) — — харчевенъ. 00 —			
	е) — — за харчевую продажу холодныхъ закусокъ при питейныхъ дом. 00 —	§ 39	7320	
	—			
21	Съ заведеній промышленности:			
	а) Съ ренсковыхъ погребовъ. 00 р.			
	б) — магазиновъ или лавокъ съ правомъ погребовъ. 00 —			
	в) — лавокъ съ товарами. 00 —			
	г) — мелочныхъ лавочекъ. 00 —			
	д) — портерныхъ и поливныхъ. 00 —			
	е) — кандитерскихъ. 00 —			
	ж) — модныхъ и другихъ магазиновъ. 00 —			
	з) — постоялыхъ дворовъ 00 —			
	и) — торговыхъ бань. 00 —			
	(и далѣе выставляя на будущее время каждое наименованіе предмета, если будутъ устроены).		3000	

12128

Статья.	Предметы доходовъ.	Какіе §§ положенія.	Рубли.	Коп.
22	Съ торгующихъ и промышленниковъ:			
	а) Съ мѣстныхъ купцовъ всѣхъ трехъ гильдій съ объявляемыхъ капиталовъ. 00 р.	§ 54		
	б) — иногородныхъ купцовъ. 00 —	§ 55		
	в) — иностранныхъ гостей. 00 —	§ 56		
	г) — торгующихъ крестьянъ. 00 —	§ 57		
	д) — иногородныхъ купеческихъ дѣтей, мѣщанъ и крестьянъ, находящихся у купцовъ прикащиками 1-го класса. 00 —	§ 58	—	6380
23	Съ заѣзжихъ временно, приплывающихъ на судахъ и лодкахъ иногородныхъ купцовъ, мѣщанъ и крестьянъ за право торговли съ судовъ и лодокъ.	§ 59	2000	
24	За выгрузку товаровъ на пристани, принадлежащихъ мѣстнымъ и иногороднымъ купцамъ, мѣщанамъ и крестьянамъ и привозимыхъ водою, какъ-то:	§ 60		
	а) Съ рыбы разныхъ наименованій, по 6 к. съ пуда. 00 р.			
	б) Съ рыбы тоже, по 3 к. съ пуда. 00 —			
	в) Съ жиру по 10 коп. съ пуда. 00 —			
	г) Съ икры и вязиги по 20 к. съ пуда. 00 —			
	д) Съ соли по 5 руб. съ тысячи пудовъ. 00 —			
	е) Съ лѣса разнаго наименованія, мѣры, штуки и цѣны, какъ-то:			
	Съ брусьевъ по 5 к. со штуки. 00 —			
	Съ брусьевъ то же по 20 коп. со штуки. 00 —			
	Съ жердей. 00 —			
	Съ верей. 00 —			
	Съ пильныхъ досокъ по 2 коп. со штуки. 00 —			
	Съ крючковъ и шестовъ по 3 руб. съ тысячи. 00 —			
	Съ дровъ березовыхъ, дубовыхъ и прочихъ по 20 коп. съ сажени. 00 р.			
	Съ дровъ сосновыхъ и еловыхъ по 40 коп. съ сажени. 00 —			
	ж) Съ угля по 1 коп. за куль. 00 р.			
	з) Съ алебастра и извести по 5 руб. съ тысячи пудовъ 00 —			
	и) Съ желѣзалистоваго по 7 коп. съ пуда, полосваго, шинаго и сортоваго по 4 к. съ пуд. 00 —			
	і) Съ лубья по 1 коп. со штуки. 00 —			
	к) Съ куля. 00 —			
	л) — рогожъ простыхъ по 5 руб. съ тысячи. 00 —			
	м) Съ циновокъ по 1 коп. за каждую 00 —			
	н) Съ смолы по 2 коп. за пудъ. 00 —			
	о) Съ дегтя по 5к. за пудъ. 00—			
		—	67500	
25	Съ свѣже-рыбныхъ товаровъ, привозимыхъ сухопутно въ зимнее время, какъ-то:	§ 61		
	а) Съ рыбы, по 10 коп. за пудъ. 00 р.			
	б) Съ рыбы то же по 3 коп. за пудъ. 00 —			
	в) Съ икры по 50 коп. за пудъ. 00 —			
		—	1100	
26	Съ разныхъ издѣлій и товаровъ по 1% съ цѣны, объявляемой хозяиномъ по совѣсти, какъ-то:	§ 62		
	Съ желѣзныхъ издѣлій. 00 р.			
	— вина. 00 —			
	— водки. 00 —			
	— горянскихъ, овощныхъ, москотильныхъ и другихъ товаровъ. 00 —			
		—	1000	
27	Съ судопромышленниковъ, приплывающихъ къ пристани судовъ и отходящихъ таковыхъ-же.	§ 63	2000	
28	Съ дворянъ, имѣющихъ фабрики и заводы:	§ 64		
	а) Съ гильдейскаго капитала. 00 р.			
	б) Съ сбора съ каждой фабрики или завода. 00 —			
		—	200	
29	Съ пивоваровъ и медоваровъ по 5% съ суммы, платимой откупщикамъ.	§ 65	4000	
30	Съ мѣстныхъ и иногородныхъ мастеровыхъ и ремесленниковъ временно записанныхъ въ Ремесленную Управу:	§ 66		
	а) Съ мастера по 10 руб. 00 р.			
	б) — подмастерья по 6 р. 00 —			

12128

Статьи.	Предметы доходовъ.	Какіе §§ положенія.	Рубли.	Копѣйки.
	в) Съ работника по 4 р. 00 р.			
	г) — ученика по 1 руб. 00 —	—	2000	
31	Съ мѣстныхъ и иногородныхъ мастеровъ и ремесленниковъ, записанныхъ въ гильдіи.	§ 69	500	
32	Съ мѣстныхъ и иногородныхъ мастеровъ фабричной и заводской промышленности, въ гильдіи несостоящихъ, какъ-то:	§ 70		
	а) Съ мастеровъ воско-выхъ и сальныхъ свѣчь 00 р.			
	б) Съ обойщиковъ. 00 —			
	в) — красильщиковъ и прочихъ. 00 —			
		—	500	
33	Съ крестьянъ, занимающихся распилкою лѣса, съ каждой пилы по 10 рублей.	§ 71	300	
34	Съ занимающихся собственно въ разноску маркитантскимъ торгомъ, какъ-то:	§ 72		
	а) Съ хлѣбниковъ. 00 р.			
	б) — калачниковъ. 00 —			
	в) — блинщиковъ. 00 —			
	г) — калбасниковъ. 00 —			
	д) — сбитенщиковъ 00 —			
	е) — разносчиковъ фруктовъ. 00 —			
	ж) — продавцовъ разныхъ припасовъ, издѣлій и проч. 00 —			
		—	1000	
35	Съ извозчиковъ.	§ 73	1200	
36	Съ промышленниковъ, пригоняющихъ скотъ на продажу въ Саратовъ.	§ 74	2000	
37	За временную пастьбу скота на городскомъ выгонѣ.	§ 75	500	
	Итого съ промышленности и промысловъ.	—	102500	
	Отд. V. — *Сборы съ заведеній имѣющихъ предметомъ народныя увеселенія.*			
38	Съ эквилибристовъ и штукмейстеровъ.	§ 76	100	
	Съ театра.	§ 77	300	
	Итого.	—	400	
	Отд. VI.—*Сборы съ актовъ, сдѣлокъ и аукціонной продажи.*			
39	Съ векселей при протестѣ по $^{1}/_{20}$ 00 р.	§ 78		
	— засимыхъ писемъ по написаніи при предъявленіи къ засвидѣтельствованію, по $^{1}/_{100}$ р. съ нихъ же при явкѣ по срокѣ. 00 р.			
	примѣрно.	—	3000	
40	Съ договоровъ, условій, контрактовъ при ихъ явкѣ по $^{1}/_{2}$ %	§ 79	2000	
41	За переходъ недвижимыхъ имѣній отъ одного лица къ другому при совершеніи актовъ въ Гражданской Палатѣ.	§ 81	100	
42	Съ аукціонной продажи.	§ 82	500	
	Итого.	—	5600	
	Отд. VII.—*Доходы исполнительные.*			
43	Отъ откупной питейной суммы.	§ 83	2265	
44	Изъ суммъ земскихъ сборовъ въ пособіе городу и на содержаніе тюремнаго замка.	§ 84	4670	
45	Отъ вычетовъ за отпуски съ чиновниковъ, получающихъ жалованье изъ городскихъ суммъ.	§ 85	100	
46	Отъ вычетовъ изъ жалованья чиновниковъ по городскому управленію служащихъ по 2 и по 1 коп. съ рубля.	§ 86	500	
	Итого.	—	7535	
	Отд. VIII.—*Доходы случайные.*			
47	Съ разыгрыванія лотерей.	§ 88	50	
48	Съ выморочныхъ имѣній.	§ 89	100	
49	Отъ штрафовъ.	§ 90	150	
50	Отъ пеней.	§ 91	100	
	Итого.	—	400	
	А всего вообще доходовъ.	—	227542	

Росписаніе расходовъ губернскаго города Саратова.

Статьи.	Предметы расходовъ.	Какіе §§ положенія.	Рубли.	Копѣйки.
	Отд. I.—*Уплата займовъ городомъ учиненныхъ и выполненіе расходовъ прежнихъ лѣтъ.*			
1	. . . . .	§106	00	00
	. . . . .	—	00	00
	Отд. II.—*Отпускъ суммъ на благотворительныя заведенія и въ пособіе на содержаніе учебныхъ заведеній.*			
2	На благотворительныя заведенія Саратовскаго Приказа Общественнаго Призрѣнія.	§107	2000	

12128

Статьи.	Предметы расходовъ.	Какіе §§ положенія.	Рубли.	Копѣйки.
3	На наемъ домовъ для приходскихъ и уѣздныхъ училищъ.	§108	3000	
4	На жалованье двумъ учителямъ оныхъ.	—	1500	
	Итого.	—	6500	
	Отд. III. *Содержаніе мѣстъ городскаго управленія и разныхъ лицъ, на счетъ доходовъ города опредѣляемыхъ, и назначеніе пенсій и единовременныхъ пособій.*			
5	На содержаніе полиціи съ пожарною частію по штату № 1.	§109	38894	
6	На обмундированіе, аммуницію и провіантъ нижнихъ полицейскихъ и пожарныхъ служителей въ числѣ 331 человѣка, по особымъ табелямъ подъ №№ 2, 3 и 4.	—	18822	
7	На леченіе въ больницахъ полицейскихъ и пожарныхъ служителей.	§110	1500	
8	На содержаніе пожарныхъ лошадей и ремонтъ инструментовъ по особой табели подъ № 5.	§111	15065	90
9	На содержаніе нижеслѣдующихъ Канцелярій городовыхъ мѣстъ по штату подъ № 6, какъ-то:			
	1) Городской Думы.	§112	7780	
	2) Городоваго Магистрата.	—	6900	
	3 Сиротскаго Суда.	—	2680	
	4) Комитета объ устройствѣ г. Саратова, на основаніи Высочайше утвержденнаго 4 Декабря 1837 года положенія	—	7840	
10	Сверхъ того на содержаніе временныхъ Канцелярій, какъ то:	§113		
	а) Коммисіи для продажи городскихъ земель.	—	300	
	б) Коммисіи для разбора обывательскихъ дворовыхъ мѣстъ	—	250	
	в) Коммисіи для раздачи въ оброкъ городскихъ земель.	—	300	
	г) Коммисіи для составленія городской обывательской книги.	—	300	
11	На жалованье чинамъ и содержаніе служителей при тюремномъ замкѣ по особому росписанію подъ № 7.	§114	6900	
12	На производство жалованья:	§115		
	а) Городовому Архитектору, (сверхъ столовыхъ по Комитету объ устройствѣ города Саратова)	—	1200	
	б) Пробирному мастеру съ отопленіемъ.	—	200	
	в) 4 Оспопрививателямъ, каждому по 120 рублей.	—	480	
	г) Часовому мастеру.	—	300	
	д) 12 трубочистамъ, каждому по 60 рублей.	—	720	
	е) Смотрителю на кладбищѣ противу Спасо-Преображенскаго монастыря.	—	180	
	ж) Караульщикамъ городскихъ зданій, водоемныхъ и платьемойныхъ плотовъ.	—	730	
13	На производство чиновникамъ городскихъ мѣстъ пенсій и единовременныхъ пособій вдовамъ и сиротамъ ихъ:			
	. . . . .	—	00	00
	. . . . .	—	00	0
	Итого.	—	111341	90
	Отд. IV. *Наемъ домовъ для мѣстъ городскаго управленія и для городскихъ заведеній.*			
14	На наемъ домовъ для помѣщенія:	§116		
	а) Городской Думы. 00 р.			
	б) Магистрата. 00			
	в) Сиротскаго Суда. 00			
	г) Комитета объ устройствѣ города Саратова. 00	—	2800	
15	На содержаніе городской шелковичной плантаціи, съ жалованьемъ мастеру и двумъ его ученикамъ.	§116	2690	
	Итого.	—	5490	
	Отд. V. *Наемъ домовъ для помѣщенія военныхъ чиновъ и заведеній, и производство квартирныхъ денегъ.*			
16	На наемъ домовъ для помѣщенія военныхъ чиновъ и заведеній по особой табели подъ № 8.	§117	12757	40
	На производство квартирныхъ денегъ.	§118		
	. . . . .	—	00	00
	. . . . .	—	00	00
	Итого.	—	12757	40
	Отд. VI. *Отопленіе и освѣщеніе.*			
17	На отопленіе и освѣщеніе домовъ: городской полиціи, городскихъ частей, заставъ и полицейскихъ будокъ, по табели № 9.	§119	7375	73¾
18	На отопленіе и освѣщеніе тюремнаго замка по табелямъ №№ 10, 11 и 12.	—	4950	21½
19	На отопленіе и освѣщеніе военныхъ помѣщеній по табелямъ №№ 13, 14, 15 и 16.	—	9264	29
20	На освѣщеніе по улицамъ и площадямъ фонарей по табели № 17.	§120	4448	43¾

12128

Статьи.	Предметы расходовъ.	Какіе §§ положенія.	Рубли.	Коп.
21	На иллюминованіе общественныхъ зданій въ торжественные дни.	§121	1000	
	Итого.	—	27038	68
	Отд. VII.—*Ремонтныя избержки вообще по устройству города и поддержанію городскихъ воловъ и зданій.*			
22	На устройство балагановъ для сохраненія въ зимнее время гардкоутовъ.	§122	250	
23	На новое устройство и поддержаніе мостовыхъ по улицамъ и площадямъ, устройство и починка мостовъ внутри города и въѣзда съ рѣки.	§122	18000	
24	На содержаніе въ городскихъ дачахъ дорогъ, мостовъ, гатей, верстовыхъ и пирамидныхъ столбовъ.	§122	6200	
25	На исправленіе ветхостей въ домахъ полиціи и частей города, будокъ, гауптвахтъ, шлагбаумовъ и проч.	§122	2500	
26	На поддержаніе устроенныхъ по городу колодезей и чановъ для пожарныхъ случаевъ.	§122	400	
27	На поддержаніе на рѣкѣ водоемныхъ и платьемойныхъ плотовъ и очистку въ зимнее время прорубей.	§122	1350	
28	На содержаніе бульвара.	§122	500	
29	На очистку городскихъ площадей и вообще нечистоты въ городскихъ и полицейскихъ зданіяхъ.	§122	1350	
	Итого.	—	30550	
	Отд. VIII. — *Разные мелочные расходы на потребности по городскимъ и воинскимъ заведеніямъ и избержки на непредвидѣнные расходы.*			
30	На постройку тулуповъ и кеженъ для караульныхъ при городскихъ заведеніяхъ.	§123	240	
31	На устроеніе Іордани.	§123	450	
32	На набивку погребовъ въ домахъ полиціи и частей города.	§123	200	
33	На исправленіе вѣсовъ и мѣръ.	§123	400	
34	На заготовленіе жестяныхъ билетовъ для разныхъ промышленниковъ и извозчиковъ, и печатаніе квитанцій по разнымъ сборамъ.	§123	300	
35	На печатаніе оцѣночныхъ табелей и заготовленіе жестяныхъ досокъ для вывѣски на домахъ.	§123	500	
36	На непредвидѣнные предметы.	§123	5000	
	Итого.	—	7090	
	А всего расходовъ.	—	200767	98

№ 1.

Высочайше утвержденный штатъ полиціи губернскаго города Саратова.

	Число людей.	Имъ жалованья: Одному.	Всѣмъ.
			Рубля.
1) Въ городской полиціи.			
Полицеймейстеръ.	1	—	1200
Ему на разъѣзды.	—	—	500
Сверхъ того на квартиру 500 р. изъ суммъ Квартирной Коммиссіи.			
Приставовъ полиціи, Уголовныхъ и Гражданскихъ дѣлъ.	2	800	1600
Имъ на квартиру по 300 р. каждому изъ суммъ Квартирной Коммиссіи.			
Ратмановъ отъ купечества.	2*		
(*) Имъ жалованья не полагается.			
Секретарь.	1	—	800
Экзекуторъ, онъ же и Казначей.	1	—	600
Регистраторъ, онъ же и Архиваріусъ.	1	—	700
Столоначальниковъ.	4	400	1600
Канцелярскихъ служителей:			
Средняго разряда.	4	280	1120
Низшаго.	4	250	1000
Имъ на паекъ и одежду каждому.	—	100	800
На канцелярскіе расходы.	—	—	1500
Итого на полицію.	20	—	11420
2) Въ частяхъ города, коихъ полагается четыре.			
Частныхъ Приставовъ.	4	600	2400
Имъ на разъѣзды.	—	200	800
Сверхъ того на квартиру по 300 рублей каждому, изъ суммъ КвартирнойКоммиссіи.			
Квартальныхъ Надзирателей въ 24 квартала.	24	400	9600
Имъ на квартиры по 150 р. каждому, изъ суммъ Квартирной Коммиссіи.			
Канцелярскихъ служителей въ каждую часть:			
Средняго разряда по 1-му.	4	280	1120
Низшаго — — — 2.	8	250	2000
Имъ на паекъ и одежду каждому.	—	100	1200
На канцелярскіе расходы въ каждую часть.	—	300	1200
Итого на ¼ части города.	40	—	18320
3) Полицейская и пожарная команды.			
А. Полицейская.			
Городовыхъ унтеръ-офицеровъ:			
Старшихъ.	2	120	240
Младшихъ.	28	60	1680
Рядовыхъ, т. е. разсыльныхъ и будочниковъ.	153	18	2754

12128

	Число людей.	Имъ жалованья въ годъ. Одному.	Всѣмъ.
		Рубли.	
Размѣщеніе сихъ чиновъ предоставляется Полицеймейстеру по усмотрѣнію надобности, съ утвержденія Начальника губерніи.			
Б. Пожарная.			
Брантмейстеръ.	1	—	600
Ему на разъѣзды.	—	—	200
Сверхъ того на квартиру 300 руб. изъ суммъ Квартирной Коммисіи.			
Брантмейстерскихъ помощниковъ.	4	200	800
Унтеръ-Брантмейстеровъ.	4	60	240
Помощниковъ Унтеръ-Брантмейстеровъ.	4	30	120
Пожарныхъ служителей и фурмановъ.	140	18	2520
И того на полицію и пожарную часть.	—	—	9154
А всего вообще на содержаніе полиціи съ пожарною частію.	—	—	35894

№ 2.

Табель мундирнымъ и аммуничнымъ вещамъ, а также и провіанту для 30 унтеръ-офицеровъ Саратовской полиціи.

	Число вещей.	На сколько лѣтъ каждая вещь.	Чего стоитъ. Руб.	Коп.	На одинъ годъ причитается. Руб.	Коп.
Фуражка сѣраго сукна, съ околышемъ и козырькомъ, цѣною по 1 руб. 50 коп.	30	2	45	—	22	50
На шинель сѣраго сукна, съ приводомъ въ указную ширину, 4 арш. 2 верш., по 2 руб. 40 коп. за арш., на воротникъ 2 верш. по 37½ коп. за верш.; холста на подкладку 4 арш., по 20 коп. за арш.; на шитье, нитки, тесемень и пряжку 2 руб., и того на одну шинель 13 руб. 45 коп., а за	30	3	403	50	134	50
Къ шинели 10 мѣдныхъ пуговицъ, по 24 коп. партище, а за	пар. 25	20	6	—	—	30
На мундиръ, съ обтяжными пуговицами, сѣраго сукна 1 арш. 14 верш., на воротникъ и обшлага 2 верш., по 2 руб. 40 коп. за арш., холста подкладочнаго 3½ арш., по 20 коп. ар.; каразеи некрашенной 1 арш. 3 верш., по 1 руб. за арш.; нашитье, гарусъ, деревяшки, воскъ и нитки 2 руб., и того на одинъ мундиръ 8 руб. 68¾ коп.	30	2	260	62½	130	31¼
На обшивку воротника и обшлаговъ мундира золотаго галуна 2 арш., по 3 руб. арш.	арш. 60	2	180	—	90	
На панталоны изъ сѣраго сукна 1 арш. 8 верш., по 2 руб. 40 к. за аршинъ; на подкладку холста 5 арш. 4 вер. по 20 коп. за арш.; на погоны ½ верш. по 37 коп. верш.; на шитье, нитки и деревяшки для пуговицъ по 1 руб. 50 коп., и того на одни панталоны 6 руб. 33½ коп., а на	30	2	190	5	95	2½
На лѣтніе панталоны сверхъ сапоговъ, равентуху 3 арш. 4 вер., по 1 руб. арш.; на подкладку холста 6 ар. 4 вер., по 20 коп. ар.; на шитье, нитки и деревяшки по 90 коп., и того на одни панталоны 5 р. 40 к., а на	3	1	162	—	162	
Холста рубашечнаго, каждому на двѣ рубашки, 13 арш. 8 вер., по 30 коп. арш., а за	арш. 405	1	121	50	121	50
На третью рубашку деньгами, каждому по 1 р., а 30 человѣкамъ.	—	1	30	—	30	
Полусапогъ смазныхъ, каждому по двѣ пары, по 4 руб. пара, а за	пар. 60	1	240	—	240	
Къ полусапогамъ на двѣ пары подметокъ деньгами по 1 руб., а на 30 человѣкъ.	—	1	30	—	30	
На фуфайки каждому деньгами по 2 руб., а 30 человѣкамъ.	—	1	60	—	60	
На портянки и шитье оныхъ, шерстяные носки и смазку сапоговъ деньгами каждому по 1 р., а 30 человѣкамъ	—	1	30	—	30	
На галстухъ съ манишкою чернаго сукна 1 вер., по 25 коп. вер., на подкладку холста 1 вер., по 20 коп. за ар.; за шитье съ витками и завязкою изъ черной						

12128

	Число вещей.	На сколько лѣтъ каждая вещь.	Чего стоитъ. Руб.	Коп.	На одинъ годъ причитается. Руб.	Коп.
тесьмы по 15 коп., и того одинъ галстухъ 41¼ коп., а за	30	1	12	37½	12	37½
Перчатокъ каждому одна пара, по 2 руб. за пару, а за	пар. 30	2	60	—	30	
Тесакъ съ мѣднымъ эфесомъ и мѣднымъ наконечникомъ къ ножнамъ; за всѣ сіи вещи на одного человѣка по 5 руб., а на	30	20	150	—	7	50
Къ тесаку ножны, изъ лакированной кожи, цѣною 50 к., а за	30	8	15	—	1	87½
Темлякъ шерстяной цѣною въ 80 к., а за	30	2	24	—	12	
Портупея изъ черной лакированной кожи, цѣною 2 р. 50 к., а за	30	8	75	—	9	37½
Къ портупеи мѣдная пряжка 30 коп., а за	30	20	9	—	—	45
И того.	—	—	2104	5	1219	71¼
На провіантъ, полагая каждому въ мѣсяцъ муки по 1 пуду 32 ф. 48 зол., и крупъ 1½ гарнца, потребно для всѣхъ 30 человѣкъ муки 652 пуд. 20 фун., по 60 коп. пудъ, 391 руб. 50 коп., крупъ 8 четвертей 3 четв. и 4 гарнца, по 12 руб. четверть, 101 руб. 25 коп., и того на провіантъ.	—	—	492	75	492	75
А всего.	—	—	2596	80	1712	46¼

№ 3.

Табель мундирнымъ, аммуничнымъ вещамъ и провіанту для 18 полицейскихъ служителей и 135 будочниковъ, и того 153 человѣкамъ Саратовской полиціи.

	Число вещей.	На сколько лѣтъ каждая вещь.	Чего стоитъ. Руб.	Коп.	На одинъ годъ причитается. Руб.	Коп.
Фуражекъ съ наушниками сѣраго и околышами изъ краснаго сукна, подкладкою, кожаннымъ приборомъ и козыркомъ, по 1 р. 50 коп.	153	2	229	50	114	75
Къ фуражкѣ по одной мѣдной бляхѣ, съ выбивкою на оной нумера части, по 75 коп. каждая.	153	20	114	75	5	73
Къ фуражкѣ по одной мѣдной плоской пуговицѣ, по 24 коп. партище, а за	12 пар. 9 пуг.	20	3	6	—	15
Шинелей изъ сѣраго сукна, съ приводомъ въ указную ширину, 4 арш. 2 верш., по 2 р. 40 к.; на опушку сукна, цвѣта частію присвоеннаго, 2 верш., по 37½ коп. за вершокъ; въ рукава и на оплечье подкладочнаго холста 4 арш., по 20 коп. за аршинъ; на шитье, нитки, ремень и пряжку 2 р., и того на одну шинель 13 руб. 45 коп., а за	153	3	2057	85	685	95
Къ шинели 10 мѣдныхъ пуговицъ, по 24 коп. за партище, а за.	127 парт. 6 пуг.	20	30	54	1	52
На мундиръ сѣраго сукна 1 арш. 12 верш., да на отвороты къ полямъ 3 верш.; на выпушку сукна, цвѣта частію присвоеннаго 2 верш., по 2 р. 40 к. за аршинъ; холста на подкладку 7 аршинъ, по 20 к. за арш.; на шитье, нитки, воскъ и деревяшки для пуговицъ 2 руб., и того на одинъ мундиръ 8 р. 35 к. а за	153	2	1277	55	638	77½
На камзолъ съ рукавами изъ таковаго сукна 14 верш., по 2 р. 40 коп. за аршинъ; холста на подкладку 4 ар., по 20 коп., на шитье, нитки 1 р., и того за одинъ камзолъ 3 р. 90 коп., а за	153	2	596	70	298	35
На панталоны изъ такого же сукна 1 ар. 8 вер., по 2 р. 40 коп.; на подкладку холста 5 ар. 4 вер. по 20 коп. за аршинъ; на кожу для обшивки внизу панталонъ 50 коп., на шитье, нитки и дере-						

12128

	Число вещей.	На сколько лѣтъ каждая вещь.	Чего стоитъ. Руб.	Коп.	На одинъ годъ причитается. Руб.	Коп.
вяшки для пуговицъ по 1 руб. 50 коп., и того на одни панталоны 6 р. 65 коп., а за	153	2	1017	45	508	72½
На лѣтніе панталоны сверхъ сапоговъ равентуху 3 ар. 4 вер., по 1 р. за аршинъ; холстаподкладочнаго 6 ар. 4 вер., по 20 коп. аршинъ; на шитье, нитки и деревяшки, по 90 коп., и того на одни панталоны 5 руб. 40 коп., а на	153	2	826	20	413	10
Холста рубашечнаго каждому на двѣ рубахи 13 арш. 8 вер., по 30 коп. за аршинъ, а за.	2065 арш. 8 вер.	1	619	65	619	65
На третію рубаху деньгами, по 1 руб., а 153 человѣкамъ	—	1	153	—	153	
Полусапоговъ смазныхъ каждому по 2 пары, по 4 р. за пару; а за	паръ. 306	1	1224	—	1224	
Къ полусапогамъ на двѣ пары подметокъ деньгами, каждому по 1 р., а 153 человѣкамъ	—	1	153	—	153	
На портянки и шитье оныхъ, шерстяные носки и смазку сапоговъ деньгами, каждому по 1 р, а на 153 человѣка	—	1	153	—	153	
На галстухъ съ манишкою чернаго сукна 1 верш., по 25 коп. за вершокъ; на подкладку холста 1 верш., по 20 коп. аршинъ; за шитье съ нитками и завязкою изъ черной тесьмы, по 15 коп., и того одинъ галстухъ 41¼ коп., а за	153	1	63	11¼	63	11¼
Рукавицъ кожанныхъ съ теплыми варегами, по одной парѣ каждому, по 1 р. 50 к., а за	пары. 153	2	229	50	114	75
Тулуповъ овчинныхъ крытыхъ крестьянскимъ сукномъ для стоянія въ зимнее время на часахъ при 45 будкахъ, на каланчахъ 8, при частяхъ 4 и при полиціи одному, и того 58 тулуповъ, каждый по 32 руб.	58	4	1856	—	464	
Кенегъ кожанныхъ на мѣху для таковаго же употребленія по 3 р. пара.	паръ. 58	4	174	—	43	50
Алебардъ для стоянія на часахъ при будкахъ, частяхъ и полиціи, по 5 руб.	50	20	250	—	12	50
На разную деревянную и желѣзную посуду.	—	—	200	—	200	—
И т о г о.	—	—	11228	86¼	3867	56¼
На провіантъ, полагая каждому въ мѣсяцъ муки по 1 пуду 32 фун. 48 золот., и крупъ по 1½ гарнца, потребно для 153 человѣкъ въ годъ муки 3327 пудъ 30 фун., по 60 коп., 1996 р. 65 к., крупъ 43 четв. 2 гарн. по 12 р. четверть, 516 руб. 37½ коп., и того	—	—	2513	2½	2513	2½
А в с е г о.	—	—	13741	88¾	8380	58¾

Примѣчаніе. Изъ числа 18 полицейскихъ служителей, назначаются: а) 6 человѣкъ въ городскую полицію для караула при арестантской, для разсылки и содержанія чистоты и порядка въ домѣ, занимаемомъ полиціею, и б) по 3 человѣка на сей же предметъ въ каждую часть, а всего 12 человѣкъ.

№ 4.

Табель мундирнымъ и аммуничнымъ вещамъ и провіанту пожарной команды Саратовской полиціи на 148 человѣкъ.

	Число вещей.	На сколько лѣтъ каждая вещь	Чего стоитъ. Руб.	Коп.	На одинъ годъ причитается. Руб.	Коп.
Фуражекъ съ наушниками сѣраго сукна и околышками, по цвѣту части подкладкою, кожаннымъ приборомъ и козырькомъ, по 1 руб. 50 коп.	148	2	222	—	111	
Къ фуражкѣ по одной мѣдной бляхѣ съ выбивкою на оной литеръ П. К., по 75 коп. каждая.	148	20	111	—	5	55
Къ фуражкѣ по одной мѣдной плоской пуговицѣ, по 24 коп. партицѣ, а за	12 парт. 4 пуг.	20	2	96	—	14¼

12128

	Число вещей.	На сколько лѣтъ каждая вещь.	Чего стоить. Руб.	Коп.	На одинъ годъ причитается. Руб.	Коп.
Шинелей изъ сѣраго сукна, съ приводомъ въ указную ширину, 4 арш. 2 вер., по 2 р. 40 к. за арш.; холста на подкладку 4 арш. по 20 к. за аршинъ; на шитье, нитки, ремень и пряжку 2 руб., и того на одну шинель 12 руб. 70 коп., а за	148	3	1879	60	626	53⅓
Къ шинели 10 мѣдныхъ пуговицъ, по 24 коп. за партище, а за	123 п. 4 пуг.	20	29	60	1	48
На ремень черной кожи для подпоясыванія шинелей во время дѣйствованія на пожарѣ, за каждый по 1 руб. 50 коп.	148	8	222	—	27	75
Къ ремню по одной мѣдной пряжкѣ, по 30 коп.	148	20	44	40	2	22
На куртки сѣраго сукна, съ приводомъ въ узаконенную мѣру, 1 арш. 10 верш., по 2 руб. 40 к. за арш.; на подкладку холста 5 арш., по 20 коп. за аршинъ; за шитье, гарусъ, воскъ, нитки и деревяшки для пуговицъ 1 руб. 50 коп., и того на одну куртку 6 руб. 40 к., а за	148	2	947	20	473	60
На ремень для подпоясыванія куртки, по 1 р. 50 к.	148	8	222	—	27	75
Къ ремню по одной мѣдной пряжкѣ, по 30 коп.	148	20	44	40	2	22
Рейтузъ каждому по двое, на каждые сукна 1 арш. 12 вер., по 2 руб. 40 к. за арш.; на подкладку холста 6 арш. 12 вер., по 20 к. за аршинъ; на кожу для обшивки внизу рейтузъ по 50 коп.; за шитье, нитки и деревяшки по 1 руб. 50 к., и того на одни рейтузы 7 р. 55 к., а за	296	2	2234	80	1117	40
На китель равентуха, на каждый 7 аршинъ, по 80 коп. за аршинъ, на подкладку холста 12 ар. 8 вер., по 20 коп. за аршинъ; за шитье, нитки и деревяшки, по 1 р. 50 коп., и того за одинъ китель 9 руб. 60 коп., а за	148	2	1420	80	710	40
На лѣтніе панталоны сверхъ сапоговъ изъ равентуха 3 ар. 4 вер., по 1 р. за аршинъ; на шитье, нитки и деревяшки по 90 коп., и того на одни панталоны 4 руб. 15 к., а за	148	2	614	20	307	10
По одному полушубку, за каждый по 8 р., а за	148	4	1184	—	296	
Холста рубашечнаго, каждому на двѣ рубахи, 13 арш. 8 верш. по 30 коп. арш., а на 148 человѣкъ.	арш. 1998	1	599	40	599	40
На третью рубаху деньгами, по 1 р. каждому, а 148 челов.	—	1	148	—	148	
Полусапоговъ смазныхъ каждому по 2 пары, по 4 р. за пару, а за	паръ. 296	1	1184	—	1184	
Къ полусапогамъ на двѣ пары подметокъ, деньгами каждому по 1 руб.	—	1	148	—	148	
На портянки и шитье оныхъ, шерстяные носки и смазку сапоговъ деньгами, каждому по 1 р., а 148 челов.	—	1	148	—	148	
На галстухъ съ манишкою чернаго сукна 1 вер., 25 к. за вер.; на подкладку холста 1 вер., по 20 к. за арш.; за шитье съ нитками и завязкою черной тесьмы 15 к., и того одинъ галстухъ 41¼ к., а за	148	1	61	5	61	5
Рукавицъ кожанныхъ съ теплыми варегами по одной парѣ; за каждую по 1 р. 50 к., а за	паръ. 140	2	210	—	105	
Унтеръ-Брантмейстерамъ на обшивку въ курткахъ воротниковъ и обшлаговъ золотаго галуна по 2 арш., по 3 р. арш., а 4 челов.	8	2	24	—	12	
Имъ перчатокъ по одной парѣ, каждая по 2 р., а за	арш. 4	2	8	—	4	
Помощникамъ унтеръ-брантмейстеровъ на обшивку въ курткахъ воротниковъ зо-	пары.					

12128

	Число вещей.	На сколько лѣтъ каждая вещь.	Чего стоитъ. Руб.	Коп.	На одинъ годъ прич. Руб.	Коп.
лотаго галуна 1 арш. по 3 руб. за арш., а 4 челов.	4 арш.	2	12	—	6	
Имъ перчатокъ по 1 парѣ, каждая по 2 р.	4 пар.	2	8	—	4	
Разной деревянной и желѣзной посуды.	—	—	170	—	170	
И т о г о.	—	—	11899	41	6298	59½
На провіантъ, полагая каждому въ мѣсяцъ муки 1 п. 32 ф. 48 з. и крупъ по 1½ гарнца, потребно для 148 чел. въ годъ: муки 3219 п. по 60 к., 1931 р. 40 к.; крупъ 41 четв. 5 четверик., за каждую четверть по 12 р., 499 р. 50 к., и того на провіантъ	—	—	2430	90	2430	90
А всего.	—	—	14330	31	8729	49½

№ 5.

Табель содержанія подъемныхъ лошадей при пожарныхъ инструментахъ Саратовской полиціи.

	Число вещей.	На сколько лѣтъ каждая вещь.	Чего стоитъ. Руб.	Коп.	На одинъ годъ прич. Руб.	Коп.
1) Лошади.						
Въ каждую часть полагается верховыхъ и подъемныхъ лошадей по 24, по 100 р. каждая, а въ четыре части	96	8	9600	—	1200	
Лошади сіи назначаются:						
а) подъ 4 большія трубы по 3,—12.						
б) подъ 8 меньшихъ трубъ по 2,—16.						
в) подъ багры по 3,—12.						
г) подъ линейки по 3,—12.						
д) подъ 20 бочекъ по 2,—40.						
е) подъ верховыхъ въ каждую часть по 1,—4.						
И т о г о. 96						
За ковку лошадей, по 8 р. въ годъ за каждую, а за	96	1	768	—	768	
На леченіе лошадей и наемъ коновала, на каждую лошадь по 2 руб. въ годъ, а на	96	1	192	—	192	
Скребницъ желѣзныхъ, за каждую по 1 р. 20 к., а за	96	2	115	20	57	60
Щетокъ обшитыхъ ремнями, за каждую по 1 р., а за	96	1	96	—	96	
И т о г о.	—	—	10771	20	2313	60
2) Збруя.						
а) Коренныхъ хомутовъ съ гужами и шлеями, по 20 р. каждый, а за	40	8	800	—	100	
б) Пристяжныхъ хомутовъ съ шлеями и мочками, по 16 р. за каждый, а за	52	8	832	—	104	
в) Уздъ съ пряжками и поводами, по 2 руб. 50 к. каждая, а за	92	8	230	—	28	75
г) Сѣдлокъ съ черессѣдѣльниками, по 6 р. каждая, а за	40	8	240	—	30	
д) Возжей веревочныхъ, съ ременными концами, по 3 р. за каждые, а за	40	8	120	—	15	
е) Таковыхъ же привозниковъ, по 1 р. 50 к. за каждые, а за	52	8	78	—	9	75
Примѣчаніе. Всего каждый хомутъ съ приборомъ обходится по 25 рублей.						
ж) Дугъ коренныхъ, за каждую по 12 р. а за	40	8	480	—	60	
з) Веревокъ для 52 пристяжныхъ, на каждую по 3 саж., по 40 к. за сажень, а за	саж. 156	4	62	40	15	60
и) Для верховыхъ, сѣдло со всемъ приборомъ, мундштукомъ, трензелемъ, стременами и подпругами, съ потникомъ и угольнымъ чепракомъ темно-зеленаго сукна съ лампасами цвѣту части присвоенной, по 40 р. каждое, а за	4	8	160	—	20	
к) Попонъ конскихъ, на каждую сукна крестьянскаго, съ приво-						

12128

	Число вещей.	На сколько лѣтъ каждая вещь.	Чего стоитъ. Руб.	Коп.	На одинъ годъ причитается. Руб.	Коп.
домъ въ указную ширину, 2 арш., по 1 р. 60 к. за арш.; подкладочнаго холста 8 арш. 12 верш., по 18 к. за арш., за шитье съ нитками по 20 к., и того на каждую попону 4 р. 97½ к., а за	96	4	477	60	119	40
л) Трокова съ желѣзною пряжкою, по 1 р. 20 к., а за	96	4	115	20	28	80
И т о г о.	—*	—	3595	20	531	30
3) Фуражъ.						
а) Сѣна каждой лошади въ сутки по 20 ф., въ годъ 182½ п., а на всѣхъ 17520 пуд., по 30 к. за каждый.		1	5256	—	5256	—
б) Овса на каждую лошадь, по 2 гари. въ сутки, въ годъ 11 четв., 3 четверика и 2 гари., а на всѣхъ 1095 четверт., по 3 руб. за четверть.		1	3285	—	3285	—
И т о г о.	—	—	8541	—	8541	—
4) Ремонтъ.						
а) На пожарные инструменты.	—	—	3600	—	3600	—
б) На смазку колесъ у повозокъ, на каждую по 2 рубли.	—	—	80	—	80	—
И т о г о.	—	—	3680	—	3680	—
А всего.	—	—	26587	40	15065	90

Къ № 5.

Вѣдомость пожарному инструменту и прочимъ вещамъ, къ оному принадлежащимъ.

	Число пожарныхъ инструментовъ въ 4 частяхъ. Въ каждой.	Во всѣхъ.
Трубъ большихъ заливныхъ съ мѣдными коробами.	1	4
Къ нимъ забирныхъ рукавовъ.	2	8
Поливныхъ.	3	12
Стволовъ мѣдныхъ.	1	4
Трубъ средних съ мѣдными коробами.	1	4
Къ нимъ рукавовъ забирныхъ.	2	8
Поливныхъ.	3	12
Стволовъ мѣдныхъ.	1	4
Трубъ меньшихъ съ мѣдными коробами	1	4
Къ нимъ рукавовъ забирныхъ.	2	8
Поливныхъ.	3	12
Стволовъ мѣдныхъ.	1	4
Трубъ ручныхъ большихъ съ ящиками.	1	4
Къ нимъ рукавовъ забирныхъ.	1	4
Поливныхъ.	2	8
Стволовъ мѣдныхъ.	1	4
Трубъ ручныхъ съ ящиками и приборами.	1	4
Къ нимъ рукавовъ забирныхъ.	1	4
Поливныхъ.	2	8
Стволовъ мѣдныхъ.	1	4
Бочекъ съ желѣзными обручами.	5	20
Чановъ.	5	20
Багровъ большихъ и малыхъ.	8	32
Вилъ большихъ и малыхъ.	3	12
Щитовъ войлочныхъ ручныхъ.	3	12
— — — — большихъ развертчыхъ.	1	4
Топоровъ большихъ и малыхъ.	10	40
Ведръ желѣзныхъ.	10	40
Ручныхъ фонарей.	1	4
Лѣстницъ подъемныхъ большихъ.	1	4
Малыхъ подставныхъ.	2	8
Лопатъ желѣзныхъ.	4	16
Лопатъ деревянныхъ.	10	40
Кошекъ съ веревками.	1	4
Ломовъ большихъ.	2	8
— — малыхъ.	1	4
Для ѣзды на пожаръ фонарей.	2	8
Для сигналовъ флаговъ.	1	4
— — — фонарей.	4	16
Швабровъ.	5	20
Ходовъ: подъ багры, чаны, бочки, трубы и линейки, лѣтнихъ.	10	40
зимнихъ.	10	40

№ 6.

Штаты Канцелярій городовыхъ присутственныхъ въ Саратовѣ мѣстъ и Комитета объ устройствѣ сего города.

	Число людей.	Жалованья. Одному. Руб.	Всѣмъ. Руб.
I. Городской Думы.			
Секретарь.	1	—	800
Бухгалтеръ.	1	—	1000
Столоначальниковъ.	2	600	1200
Экзекуторъ, онъ же и Архиваріусъ.	1	—	600
Канцелярскихъ служителей:			
Высшаго разряда.	4	400	1600
Средняго — —	2	280	560
Низшаго — —	2	250	500

12128

	Число людей.	Жалованья. Одному.	Всѣмъ.
		Рубля.	
На паекъ двухъ послѣднихъ разрядовъ.	—	100	400
Сторожъ.	1	120	120
На канцелярскіе расходы.	—	—	1000
Итого.	14	—	7780
II. Городоваго Магистрата.			
Секретарь.	1	—	800
Протоколистъ.	1	—	600
Столоначальниковъ.	2	600	1200
Экзекуторъ, онъ же и Архиваріусъ.	1	—	600
Канцелярскихъ служителей:			
Высшаго разряда.	2	400	800
Средняго — —	2	280	560
Низшаго — —	4	250	1000
На паекъ двухъ послѣднихъ разрядовъ.	—	100	600
Сторожей.	2	120	240
На канцелярскіе расходы.	—	—	500
Итого.	15	—	6900
III. Сиротскаго Суда.			
Письмоводитель.	1	—	800
Канцелярскихъ служителей:			
Средняго разряда.	2	280	560
Низшаго — —	2	250	500
Имъ на паекъ.	—	100	400
Сторожъ.	1	120	120
На канцелярскіе расходы.	—	—	300
Итого.	6	—	2680
IV. Комитета Высочайше учрежденнаго 4 Декабря 1837 г. (10769) объ устройствѣ города Саратова.			
Начальникъ работъ.	1	—	2500
Городовому Архитектору столовыхъ.	—	—	1000
Письмоводитель.	1	—	1000
Бухгалтеръ.	1	—	1000
Канцелярскихъ служителей съ пайкомъ.	4	400	1600
Сторожей.	2	120	240
На канцелярскіе и чертежные припасы.	—	—	500
Итого.	10	—	7840

№ 7.

Росписаніе суммъ, отпускаемыхъ на жалованье чиновникамъ и содержаніе служителей, при Саратовскомъ тюремномъ замкѣ и на канцелярскіе расходы.

	Число людей.	Имъ жалованья въ годъ. Одному.	Всѣмъ.
		Рубля.	
Смотритель тюремнаго замка.	1	—	800
Его Помощникъ.	1	—	500
Экономъ.	1	—	500
Письмоводитель.	1	—	400
Канцелярскихъ служителей:			
Средняго разряда.	2	280	560
Имъ на паекъ.	—	100	200
На канцелярскіе расходы.	—	—	300
— содержаніе, аммуницію и жалованье тюремнымъ Надзирателямъ.	18	180	3240
— жалованье Священнику съ причетомъ.	2	—	400
Итого.	26	—	9900

№ 8.

Вѣдомость о нанимаемыхъ зданіяхъ подъ разныя воинскія помѣщенія.

		Число комнатъ.	Платимая за наемъ въ годъ сумма. Рубли.	Коп.
	А. *Для штаба конно-артиллерійскаго резерва.*			
1	Дивизіонной школы, съ столовою, кухнею и сараемъ.	7	1416	
2	Лазарета двухъ батарей: № 1 и 6-го, съ кухнею, баней и прачешною.	10	1770	
3	Трубаческой школы для 25 человѣкъ съ особымъ амуничникомъ.	3	590	
4	Двухъ батарейныхъ зборней.	—	854	
5	Мастерскихъ: плотничной, столярной, токарни, колесной, шорни и сапожней.	5	450	
6	Швальни и шорни.	4	385	
7	Батарейнаго цейхгауза.	2	200	
	Итого.	—	5665	
	Б. *Для гарнизоннаго баталіона.*			
1	Командиру гарнизоннаго баталіона, съ канцеляріею его, военно-судною Коммисіею, Казначействомъ и Архивою.	18	1770	
2	Экзерцигауза, школъ, заведенныхъ для обученія нижнихъ чиновъ и молодыхъ солдатъ.	6	1300	
3	Швальни, столярной, слѣсарни, кузницы, съ сараями и амбарами для складки казенныхъ вещей.	8	1000	
4	Сборни для четырехъ рот.	—	1687	40
5	Барабанной школы.	1	285	
6	Сборной инвалидной команды.	4	300	
7	Помѣщенія нижнихъ холостыхъ чиновъ.	—	750	
	Итого.	—	7092	40
	А всего.	—	12757	40

12128

№ 9.

Табель на отопленіе и освѣщеніе полицейскихъ зданій города Саратова.

	На отопленіе дровъ однополѣнныхъ.				На освѣщеніе.																Фитиля.			Что стоитъ.		
					Свѣчъ.								Конопляннаго масла.													
	Сколько печей.	Сажень. Сколько на одну печь въ мѣсяцъ.	Сажень. Сколько на одну печь въ годъ.	Сажень. И того на всѣ въ годъ.	На одинъ мѣсяцъ. Фунт.	На одинъ мѣсяцъ. Зол.	На семь мѣсяцевъ. Пуд.	На семь мѣсяцевъ. Фунт.	На семь мѣсяцевъ. Зол.	Всего. Пуд.	Всего. Фунт.	Всего. Зол.	Число почиковъ.	На одинъ починокъ въ мѣсяцъ. Фунт.	На одинъ починокъ въ мѣсяцъ. Зол.	На одинъ починокъ въ семь мѣсяцевъ. Пуд.	На одинъ починокъ въ семь мѣсяцевъ. Фунт.	На одинъ починокъ въ семь мѣсяцевъ. Зол.	На всѣ семь мѣсяцевъ. Пуд.	На всѣ семь мѣсяцевъ. Фунт.	На всѣ семь мѣсяцевъ. Зол.	Пудъ.	Фунтъ.	Золотники.		Рубли.	Копѣйки.
1. Въ домѣ городской полиціи.	12 голланд.	1	7	84	7	48	1	12	48	1	12	48	2	9	36	1	25	60	3	11	24	—	2	18	Дрова съ доставкою по 10 р. саж., а 631 саж.	6310	
	2 русск.	—	10	20																						
2. Въ четыре частные дома.	16 голланд.	1	7	112	11	24	1	38	72	7	35	—	20	9	36	1	25	60	32	32	18	—	21	84	Свѣчи по 14 р. пудъ, а 25 пудъ 10 фун. 60 зол.	353	71¾
	8 русск.	—	10	80																						
3. На двѣ заставы.	2 русск.	—	10	20	3	72	—	26	24	1	12	48	2	9	36	1	25	60	3	11	24	—	2	18	Масла по 8 р. за пудъ, а за 76 п. 11 ф. 54 зол.	610	31¼
4. Въ 45 будкахъ.	45.	1	7	315	1	84	—	13	12	14	30	60	45	4	66	—	32	78	36	36	54	—	24	58	Фитиль по 2 р. за фун., а за 1 пуд. 10 ф. и 82 золотника.	101	70¾
Итого.	—	—	—	631	—	—	—	—	—	25	10	60	—	—	—	—	—	—	76	11	54	1	10	82	—	7375	73¾

12128

№ 10.

Табель о количествѣ дровъ однополѣнныхъ, потребныхъ на отопленіе Саратовскаго тюремнаго замка.

	Сколько печей.	Сажени: Сколько на одну въ мѣсяцъ.	Сажени: Сколько на одну въ годъ.	Сажени: Всего.	Чего стоитъ. Рубли.
1) Въ главномъ домѣ:					
Голландскихъ.	31	1	7	217	Каждая сажень съ доставкою 10 р., а за 414 саж. 4140
Русскихъ.	4	—	10	40	
Очаговъ.	2	—	10	20	
2) Въ флигеляхъ:					
Голландскихъ.	6	1	7	42	
Каминовъ.	2	1	7	14	
Русскихъ.	2	—	10	20	
Очаговъ.	2	—	10	20	
3) Въ домѣ Смотрителя:					
Голландскихъ.	2	1	7	14	
4) Въ банѣ:					
Большая.	1	—	10	10	
Голландская.	1	—	7	7	
Очагъ для воды.	1	—	10	10	
Итого.	—	—	—	414	

№ 11.

Табель о количествѣ масла и фитиля, потребныхъ на освѣщеніе тюремнаго замка въ городѣ Саратовѣ.

	Часы: Въ которомъ зажигать ночники.	Часы: Въ которомъ тушить ночники.	И того ночниковъ въ ночи горитъ часовъ.	Въ какихъ мѣстахъ сколько ночниковъ: Въ арестантскихъ комнатахъ.	Въ какихъ мѣстахъ сколько ночниковъ: Въ коридорахъ и на лѣстницахъ.	Всего ночниковъ.	Масла: Сколько на одинъ ночникъ въ ночь. Фун.	Масла: Сколько на одинъ ночникъ въ ночь. Зол.	Масла: Сколько на одинъ ночникъ въ мѣсяцъ. Фун.	Масла: Сколько на одинъ ночникъ въ мѣсяцъ. Зол.	Масла: Сколько на всѣ ночники въ мѣсяцъ. Пуд.	Масла: Сколько на всѣ ночники въ мѣсяцъ. Фун.	Масла: Сколько на всѣ ночники въ мѣсяцъ. Зол.	Фитиля: Сколько на одинъ мѣсяцъ. Фун.	Фитиля: Сколько на одинъ мѣсяцъ. Зол.	Фитиля: Сколько на всѣ мѣсяцы. Пуд.	Фитиля: Сколько на всѣ мѣсяцы. Фун.	Фитиля: Сколько на всѣ мѣсяцы. Зол.	Чего будетъ стоить.	Руб.	Коп.
Въ Январѣ.	5	7	14	23	28	51	—	14	4	36	5	23	12	—	4¼	—	2	24¾	Конопляное масло по 8 р. за пудъ, 49 п. 16 фун. 24 зол. Фитиля бумажнаго по 2 р. за фунтъ, 20 фун. 43½ зол.	395	25
— Февралѣ.	6	6	12	23	28	51	—	12	3	72	4	31	24	—	3¾	—	1	95¼			
— Мартѣ.	7	6	11	23	28	51	—	11	3	42	4	15	30	—	3½	—	1	82½			
— Апрѣлѣ.	8	5	9	23	28	51	—	9	2	78	3	23	42	—	2¾	—	1	44¼			
— Маѣ.	8	4	8	23	28	51	—	8	2	48	3	7	48	—	2½	—	1	31½			
— Іюнѣ.	9	4	7	23	28	51	—	7	2	18	2	31	54	—	2¼	—	1	18¾			
— Іюлѣ.	9	3	6	23	28	51	—	6	1	84	2	15	60	—	1¾	—	—	89¼			
— Августѣ.	9	4	7	23	28	51	—	7	2	18	2	31	54	—	2¼	—	1	18¾			
— Сентябрѣ.	8	5	9	23	28	51	—	9	2	78	3	23	42	—	2¾	—	1	44¼			
— Октябрѣ.	6	6	12	23	28	51	—	12	3	72	4	31	24	—	3¾	—	1	95¼			
— Ноябрѣ.	5	7	14	23	28	51	—	14	4	36	5	23	12	—	4¼	—	2	24¾			
— Декабрѣ.	4	7	15	23	28	51	—	15	4	66	5	39	6	—	4¾	—	2	50¼			
Итого.	—	—	—	—	—	—	1	28	38	72	49	16	24	—	38½	—	20	43½	Итого.	436	15½

*

1²128

№ 12.

Табель о количествѣ свѣчъ, потребныхъ на освѣщеніе тюремнаго замка въ городѣ Саратовѣ.

	Число комнатъ.	Свѣчъ: На 5 лѣтнихъ мѣсяц. Сколько въ день свѣчей.	Сколько въ мѣсяцъ.	Всего на лѣтніе мѣсяцы. П.	Ф.	Зол.	На 7 зимнихъ мѣсяц. Сколько въ день свѣчъ.	Сколько въ мѣсяцъ свѣчъ.	Всего на зимніе мѣсяцы. П.	Ф.	Зол.	Итого въ годъ потребно свѣчъ. П.	Фун.	Зол.	Чего будетъ стоить. Руб.	Коп.
1. У Смотрителя.	2	2	60	—	37	48	4	120	2	25	—	3	22	48	Полагая пудъ свѣчъ по 14 рублей, будетъ стоить 26 пудъ 28 фунт. 72 золот.	374	6
2. Въ больницѣ.	6	6	180	2	32	48	12	360	7	35	—	10	27	48			
3. Въ офицерской.	1	1	30	—	18	72	2	60	1	12	48	1	31	24			
4. У караульнаго офицера.	1	1	30	—	18	72	2	60	1	12	48	1	31	24			
5. Въ кордегардіи.	1	1	30	—	18	72	2	60	1	12	48	1	31	24			
6. У заплечныхъ мастеровъ.	1	1	30	—	18	72	2	60	1	12	48	1	31	24			
7. Въ кухнѣ.	1	1	30	—	18	72	2	60	1	12	48	1	31	24			
8. Въ два ручныхъ фонаря.	—	2	60	—	37	48	4	120	2	25	—	3	22	48			
Итого.	13	15	450	7	1	24	30	900	19	27	48	26	28	72			

№ 13.

Табель на отопленіе разныхъ воинскихъ помѣщеній конно-артиллерійскаго резерва и гарнизоннаго баталіона.

	Число печей.	Сколько на одну въ мѣсяцъ.	Сколько на одну въ годъ.	Сколько на всѣ печи въ годъ.
А. Для конно-артиллерійскаго резерва.				
1. Въ Штабъ резерва.	5	1	7	35
2. Въ Коммисію Военнаго Суда.	3	1	7	21
3. Въ дивизіонную школу.	4	1	6	24
4. При оной кухня на 41 человѣкъ.	—	—	16	16
5. Въ общій лазаретъ для двухъ батарей.	9	1	8	72
6. Въ кухню, баню и прачешную при лазаретѣ.	3	—	10	30
Въ двѣ батареи.				
7. Въ Канцелярію.	4	1	7	28
8. Въ трубачныя школы.	2	1	7	14
9. Въ батарейныя школы для обученія грамотѣ.	4	1	7	28
Въ мастерскія.				
10. Швальни.	4	1	7	28
11. Шорни и сапожной.	4	1	7	28
12. Плотничной и столярной.	2	1	7	14
13. Токарни и колесной.	2	1	7	14
14. Слѣсарни.	2	1	7	14

12128

	Число печей.	Сколько на одну въ мѣсяцъ.	Сколько на одну въ годъ.	Сколько на всѣ печи въ годъ.
15. Шмухлярни.	2	1	7	14
16. Молярни.	2	1	7	14
17. Во взводныя сборни, по числу взводовъ.	8	1	7	56
И т о г о.	—	—	—	450
Б. Для гарнизоннаго баталіона.				
1. Въ швальню на 60 человѣкъ.	3	1	7	21
2. Въ слѣсарню и плотничной.	2	1	7	14
3. Въ манежъ для обученія нижнихъ чиновъ фронтовой службы.	2	1	7	14
4. Для лакировки аммуничныхъ вещей.	2	1	7	14
5. Въ школу для обученія нижнихъ чиновъ грамотѣ, на 20 человѣкъ.	2	1	7	14
6. Въ караульню, при хранящихся двухъ единорогахъ.	1	1	7	7
7. Въ сборную избу, для четырехъ ротъ.	4	1	7	28
8. Въ сборной избѣ инвалидной команды.	4	1	7	28
9. Въ Коммисію Военнаго Суда.	3	1	7	21
10. Въ барабанную школу.	2	1	7	14
11. Въ квартиру баталіоннаго командира:				
а) Голландскихъ	4	1	7	28
б) Русскихъ.	2	—	10	20
12. Въ баталіонной Канцеляріи.	4	1	7	28
13. Въ архивѣ при Канцеляріи.	1	1	7	7
И т о г о.	—	—	—	258
А всего.	—	—	—	708

Полагая дрова по 10 руб. съ доставкою, исчисленное количество 708 саженъ для отопленія воинскихъ помѣщеній, будетъ стоить 7080 рублей.

№ 14.

Табель на отопленіе и освѣщеніе гауптвахтъ и караулень.

	На отопленіе дровъ однополѣнныхъ. Сколько печей.	Сколь. на одну печь въ мѣсяцъ.	Сколь. на одну печь въ годъ.	Сколь. на всѣ печи въ годъ.	На освѣщеніе, сальныхъ свѣчъ. Сколь. въ день свѣчей.	Сколь. въ мѣс. свѣчей на каждое заведеніе.	Итого свѣчъ на всѣ заведенія въ годъ. Пуд.	Фун.	Что будетъ стоить отопленіе и освѣщеніе.	Рубл.	Копѣйки.
		Сажени.									
А. Для конно-артиллерійскаго резерва.											
Для батареи № 1.											
Гауптвахта съ тремя притинами на 17 человѣкъ.	2	1	7	14	4	120	2	25	1. Дрова съ доставкою по 10 р. сажень, а 84 сажени.	840	
Отводный караулъ при паркѣ и пороховомъ погребѣ на 8 человѣкъ.	1	1	7	7	2	60	1	12½			
Для батареи № 6.									2. Свѣчи по 14 р. пудъ, а за 15 пудовъ 30 фунтовъ.	220	50
Гауптвахта съ тремя притинами на 17 человѣкъ.	2	1	7	14	4	120	2	25			
Отводный караулъ при паркѣ и пороховомъ погребѣ на 8 человѣкъ.	1	1	7	7	2	60	1	12½	И т о г о.	1060	50
Б. Для гарнизоннаго баталіона.											
Главной гауптвахты съ офицеромъ и 16 человѣками нижнихъ чиновъ.	2	1	7	14	4	120	2	25			
При ней комнаты: одна для арестованныхъ офицеровъ, а другая для арестантовъ нижнихъ чиновъ.	2	1	7	14	4	120	2	25			
Караулъ при провіантскихъ магазинахъ.	1	1	7	7	2	60	1	12½			
Караулъ у винныхъ подваловъ.	1	1	7	7	2	60	1	12½			
И т о г о.	—	—	—	84	24	720	15	30			

12128

№ 15.

Табель о количествѣ масла и фитиля, потребныхъ на освѣщеніе конюшенъ: конно-артиллерійскаго резерва и жандармской команды.

	Масла.								Фитиля.					Что стоитъ.		
	Въ одинъ день.		Въ мѣсяцъ.			Въ 7 мѣсяцевъ.			Въ мѣсяцъ		Въ 7 мѣсяцевъ.				Рубли.	Копѣйки.
	Фун.	Зол.	Пуд.	Фун.	Зол.	Пуд.	Фун.	Зол.	Фун.	Зол.	Пуд.	Фун.	Зол.			
1. Конно-артиллерійскаго резерва № 1 и 6 батарей на 212 лошадей.	4	24	3	7	48	22	12	48	1	31½	—	9	28½	Конопляное масло по 8 руб. за пудъ, 24 пуд. 39 фунт. 66 золот. стоютъ.	199	93¾
2. Жандармской команды на 29 лошадей.	—	49	—	15	30	2	27	18	—	15½	—	1	12½	Фитиль бумажный по 2 р. ф., 10 фунт. 41 зол. стоютъ.	20	85¼
И того.	4	73	3	22	78	24	39	66	1	47	—	10	41	И того.	220	79

№ 16.

Табель о количествѣ свѣчъ, потребныхъ на освѣщеніе комнатъ штабъ и оберъ-офицеровъ конно-артиллерійскаго резерва и гарнизоннаго баталіона и артиллерійскихъ школъ.

	Сколько въ день свѣчей.	Сколько въ мѣсяцъ свѣчей.	Всего въ годъ		Чего стоитъ.	Рубли.
			Пуд.	Фун.		
А. Конно-артиллерійскаго резерва.						
а) Двумъ командирамъ штабъ-офицерамъ батарей.	8	240	5	10	Полагая пудъ свѣчъ	
б) Старшему Адъютанту лейбъ-гвардіи конной-артиллеріи Штабсъ-Капитану.	4	120	2	25	по 14 рублей, 64 пуда 20 фунтовъ будутъ стоить.	903
в) Аудитору 9 класса.	4	120	2	25		
г) Оберъ-офицерамъ и лекарямъ 11 человѣкамъ.	22	660	14	17½		
д) Въ дивизіонную школу.	12	360	6	30		
е) Въ двѣ батарейныя школы.	7	210	3	37½		
Б. Гарнизонный баталіонъ.						
а) Командиру баталіона.	4	120	2	25		
б) Оберъ-офицерамъ 20 человѣкамъ.	40	1200	26	10		
И того.	—	—	64	20		

12137

№ 17.

Таввль о количествѣ масла, свѣчъ и фитиля, потребныхъ на освѣщеніе 300 уличныхъ фонарей въ городѣ Саратовѣ.

На какіе мѣсяцы.	Часы.		Итого въ ночи горитъ фонарь.	Масла.						Сколько потребно фитиля и свѣчъ.				Что будетъ стоить освѣщеніе всѣхъ фонарей.		
	Въ которомъ зажигать.	Въ которомъ тушить.		По сколько въ часъ на фонарь.	Въ ночь на фонарь.	На 18 ночей въ мѣсяцъ на 1 фонарь.		На 18 ночей въ мѣсяцъ на 300 фонарей.								
			Часы.	Золотники.		Пуд.	Фунт.	Зол.	Пуд.	Фунт.	Зол.				Рубли.	Коп.
НаСентябрь	8	1	5	6	30	—	5	60	42	7	48	Свѣчъ сальныхъ, коихъ по 8 въ фунтѣ, на каждые 12 фонарей въ ночь по свѣчѣ, въ мѣсяцъ 2 ф. 24 з., а на всѣ фонари для 25 человѣкъ въ 7 мѣсяцевъ.	9	33	72	Коноплянное масло по 8 руб. за пудъ, 371 пуд. 10 фун.	2970	
— Октябрь.	7	1	6	6	36	—	6	72	50	25	—					Сальныя свѣчи по 14 р. за пудъ, 9 п. 33 ф. 72 зол.	137	81¼
— Ноябрь.	6	1	7	6	42	—	7	84	59	2	48					Бумажный фитиль по 2 руб. фунтъ, за 7 п. 15 ф. 30 зол.	590	62½
— Декабрь.	5	1	8	6	48	—	9	—	67	20	—	Фитиля, полагая въ ночь на каждый фонарь ¾ золот., на 18 ночей 13½ зол., на 7 мѣсяцевъ 94½ з., а на всѣ фонари.	7	15	30	На тряпки для обтирки фонарей, на каждый по 50 коп.	150	
— Январь.	6	1	7	6	42	—	7	84	59	2	48							
— Февраль.	7	1	6	6	36	—	6	72	50	25	—							
— Мартъ.	8	1	5	6	30	—	5	60	42	7	48					Ремонту на фонари, на каждый по 2 рубли.	600	
Итого.	—		—	—	—	—	—	—	371	10	—	—	—		—	—	4448	43¾

Примѣчаніе. Для зажиганія фонарей назначаются, изъ числа нижнихъ чиновъ пожарной команды 25 человѣкъ, полагая на каждаго человѣка по 12 фонарей.

Къ № 12137.—1839 Марта 17.

Высочайше утвержденный штатъ Лифляндскихъ Ландгерихтовъ.

	Число людей.	Жалованья. Одному.	Жалованья. Всѣмъ.
		Рубли.	
1) Рижскій.			
Ландрихтеръ или Судья.	1	1500	1500
Ассесоровъ.	2	1000	2000
Секретарь.	1	900	900
На канцелярію и на канцелярскіе расходы.	—	—	3500
			7900
2) Вендепскій.			
Ландрихтеръ или Судья.	1	1200	1200
Ассесоровъ.	2	800	1600
Секретарь.	1	600	600
На канцелярію и канцелярскіе расходы.	—	—	3000
			6400
3) Дерптскій.			
Ландрихтеръ или Судья.	1	1200	1200
Ассесоровъ.	2	800	1600
Секретарь.	1	600	600
На канцелярію и канцелярскіе расходы.	—	—	3000
			6400
4) Перновскій.			
Ландрихтеръ или Судья.	1	1200	1200
Ассесоровъ.	2	800	1600
Секретарь.	1	600	600
На канцелярію и на канцелярскіе расходы.	—	—	3000
			6400
5) Эзельскій.			
Ландрихтеръ или Судья.	1	1200	1200
Ассесоровъ.	2	800	1600
Секретарь.	1	600	600
На канцелярію и на канцелярскіе расходы.	—	—	3000
			6400
Секретарь.	1	600	600
На канцелярію и на канцелярскіе расходы.	—	—	3000
			6400
Итого.	20	—	33500

12139 · *Къ № 12139.—1839 Марта 18.*

12166 Высочайше утвержденный штатъ Канцеляріи Комитета, учрежденнаго въ 18 день Августа 1814 года.

	Число чиновъ.	Имъ содержанія въ годъ. Одному. Асиг.	Сер.	Всѣмъ.
		Рубли.		
Директоръ Канцеляріи.	1	4000		4000
Начальникъ Отдѣленія, при представляющемъ Государю Императору всеподданнѣйшіе доклады Комитета.	1	3000		1500
Въ Отдѣленіяхъ.				
Первомъ. — *Объ отставныхъ и слу*авшихъ раненыхъ генералахъ, штабъ и оберъ-офицерахъ.*				
Начальникъ Отдѣленія.	1	3000		1500
Столоначальниковъ. (Въ томъ числѣ одинъ для занятій по военнымъ богадѣльнямъ и другимъ заведеніямъ, подъ управленіемъ Комитета состоящимъ).	4	1800		750
Помощниковъ Столоначальниковъ.	3	1200		500
Второмъ. — *О робителяхъ, вдовахъ, сиротахъ генераловъ и офицеровъ и о нижнихъ чинахъ.*				
Начальникъ Отдѣленія.	1	3000		1500
Столоначальниковъ.	3	1800		750
Ихъ Помощниковъ.	3	1200		500
Третьемъ. — *О капиталахъ Комитета.*				
Начальникъ Отдѣленія.	1	3000		1500
Старшій Бухгалтеръ.	1	2000		1000
Бухгалтеръ.	1	1500		500
Казначей.	1	1800		750
Помощникъ Казначея.	1	1200		500
Казначею и его Помощнику на разъѣзды, для принятія и отправленія денегъ.	—	—		—
Вообще по Канцеляріи.				
Медикъ для освидѣтельствованія раненыхъ.	1	1000		—
Журналистъ.	1	1200		500
Экзекуторъ изъ отставныхъ раненыхъ офицеровъ. (Жалованье по чину.)	1			
Фельдфебель.	1	120		—
Писарей изъ кантонистовъ:				
1 класса.	7	120		—
2 —	8	90		—
3 —	9	75		—
Счетчиковъ.	2	120		—
Сторожей.	4	60		—
На канцелярскія потребности.	—	—		—
На наемъ нижнимъ чинамъ квартиры съ отопленіемъ и освѣщеніемъ.	—	—		—
Итого.	56	—		—

Всѣмъ.
8000
4500
4500
10200
5100
4500
7650
5100
4500
3000
2000
2550
1700
1000
1000
1700
120
840
720
675
240
240
9000
4000
82835

Примѣчанія. 1) Директоръ Канцеляріи опредѣляется Высочайшимъ указомъ, по представленію Комитета; а Начальники Отдѣленій и прочіе чиновники, самимъ Комитетомъ. 2) Экзекуторъ, опредѣляемый изъ отставныхъ военныхъ офицеровъ, пользуется сверхъ жалованья по чину, деньгами при отставкѣ пенсіономъ. 3) Содержаніе чиновникамъ, можетъ, по усмотрѣнію Комитета, производиться и не по окладамъ, въ штатѣ назначеннымъ, но соразмѣрно съ трудами и усердіемъ каждаго. — Остатками отъ суммъ, штатомъ опредѣленныхъ, ежели оные будутъ, Комитетъ располагаетъ въ пользу чиновниковъ и нижнихъ чиновъ, особыми трудами и усердіемъ отличившихся. 4) По разряду должностей: Директоръ Канцеляріи полагается въ V классъ; Начальники Отдѣленій въ VI; Старшій Бухгалтеръ въ VII; Столоначальники, Казначей и Бухгалтеръ въ VIII; Помощники Столоначальниковъ и Журналистъ въ IX; а Помощникъ Казначея въ X классъ. 5) По назначенію пенсій, чиновники сіи причисляются: Директоръ Канцеляріи, третьяго разряда къ первой степени; Начальники Отдѣленій, тогожъ разряда ко 2 степени; Старшій Бухгалтеръ и Казначей къ пятому, Столоначальники и Бухгалтеръ къ шестому; Помощники Столоначальниковъ и Казначея и Журналистъ къ седьмому разряду. 6) Писаря, счетчики, фельдфебель и сторожа назначаются установленнымъ порядкомъ изъ военнаго вѣдомства.—Всѣмъ имъ отпускается: аммуниція—изъ Комиссаріата, а провіантъ—изъ Провіантскаго вѣдомства, по существующимъ на то правиламъ.

Къ № 12166.—1839 Марта 23.

Приложенія къ сельскому судебному уставу.

Приложеніе I, (къ ст. 22.)

О порядкѣ разбора споровъ и тяжбъ между государственными крестьянами чрезъ посредниковъ.

1. Государственные крестьяне имѣютъ право споры и тяжбы ихъ, подлежащіе разсмотрѣнію Сельской и Волостной Расправы и некасающіеся имѣній малолѣтныхъ, безумныхъ и сумасшедшихъ, предоставлять разбору посредниковъ.—Ср. Т. 10 Зак. Граж. ст. 2413, 2414.

2. Разборъ чрезъ посредниковъ назначается или по добровольному согласію тяжущихся, прежде начатія ими тяжбы въ Сельской и Волостной Расправѣ, или въ продолженіи дѣла, по предложенію одного изъ сихъ мѣстъ.—Тамъ же.

3. Въ томъ и другомъ случаѣ тяжущіеся, о желаніи своемъ предоставить дѣло разбору посредниковъ, должны объявить Сельской или Волостной Расправѣ, смотря по тому, въ которомъ изъ сихъ мѣстъ производили они свою жалобу.

4. Сельская или Волостная Расправа записываетъ объ изъявленномъ тяжущимися желаніи въ книгу приговоровъ, означая предметъ происходящаго между ними спора и имена посредниковъ, если они избраны.—Тамъ же, ст. 2421, 2422.

5. Тяжущіеся, изъявившіе въ Сельской или Волостной Расправѣ согласіе на разборъ спора ихъ чрезъ

посредниковъ, не могутъ уже ни въ какомъ мѣстѣ по тому же самому предмету начинать дѣла, но должны непремѣнно окончить оное разборомъ посредниковъ, или примиреніемъ.—Тамъ же, ст. 2423.

6. Число посредниковъ предоставляется на волю спорящихъ; но во всякомъ случаѣ оное должно быть равное съ каждой стороны, и не болѣе какъ по три человѣка.—Тамъ же, ст. 2425.

7. Не запрещается выбирать въ посредники и людей, непринадлежащихъ къ сословію государственныхъ крестьянъ.

8. Посредники прежде всего должны стараться примирить тяжущихся.—Тамъ же, ст. 2447.

9. Если тяжущіеся на примиреніе не согласятся, то посредники приступаютъ къ разбору дѣла и рѣшаютъ овое единогласно, или по большинству голосовъ. —Тамъ же, ст. 2454.

10. На случай раздѣленія голосовъ посредниковъ по равному числу, тяжущіеся предоставляютъ имъ избрать, или же избираютъ сами одного общаго посредника, мнѣніе котораго должно быть безпрекословно принято основаніемъ къ разрѣшенію дѣла. — Тамъ же, ст. 2425.

11. Если частные посредники въ выборѣ общаго посредника не согласятся, а сами тяжущіеся отъ избранія его откажутся; то, въ случаѣ раздѣленія голосовъ по равному числу, разборъ чрезъ посредниковъ считается несостоявшимся.

12. Рѣшеніе посредниковъ, равно какъ условія примиренія тяжущихся, записываются въ Сельской или Волостной Расправѣ, смотря потому, въ которой изъ нихъ тяжущіеся изъявили согласіе на разборъ дѣла ихъ посредниками.—Тамъ же, ст. 2460.

13. Рѣшенія посредниковъ считаются окончательными и жалобы на оныя не допускаются.

Примѣчаніе. Вышеизложенный порядокъ разбора споровъ государственныхъ крестьянъ, чрезъ посредниковъ, не измѣняетъ общихъ по предмету Третейскаго Суда узаконеній, которыя по спорамъ государственныхъ крестьянъ, не предоставленнымъ разбору Сельской и Волостной Расправы, но подлежащимъ общимъ судебнымъ мѣстамъ, остаются во всей ихъ силѣ.

Приложеніе II, (къ ст. 149.)

О проступкахъ, наказаніяхъ, и о порядкѣ судопроизводства по нарушенію государственными крестьянами законовъ объ охраненіи лѣсовъ казенныхъ селеній.

I. О вѣдомствѣ дѣлъ по лѣснымъ проступкамъ государственныхъ крестьянъ.

1. Проступки государственныхъ крестьянъ по нарушенію законовъ объ охраненіи лѣсовъ казенныхъ селеній, подлежатъ разбору: *во-первыхъ*, Сельской и Волостной Расправы, и *во-вторыхъ*, общихъ судебныхъ мѣстъ.

Примѣчаніе. Сія статья и послѣдующія за оною постановляются въ отмѣну и дополненіе Свода Зак. Т. 8, Уст. Лѣсн. ст. 1234—1244; Т. 15, Зак. Угод. ст. 604—611.

2. Разбору Сельской и Волостной Расправы подлежатъ: 1) Проступки государственныхъ крестьянъ по нарушенію законовъ объ охраненіи лѣсовъ, пріобрѣтенныхъ покупкою на имя сельскаго общества, не исключая и самовольныхъ порубокъ и другихъ подобныхъ истребленій лѣса на сумму не болѣе 20 руб. ассигнаціями. 2) Проступки сего же рода, сдѣланные государственными крестьянами въ заказныхъ рощахъ и другихъ лѣсахъ, примежеванныхъ къ казеннымъ селеніямъ и сданныхъ отъ казны въ вѣдомство сельскаго или волостнаго начальства. 3) Проступки по нарушенію законовъ объ охраненіи лѣсовъ собственно крестьянскихъ, состоящихъ въ завѣдываніи лѣснаго начальства, за исключеніемъ самовольныхъ порубокъ и тому подобныхъ преступленій, ниже сего въ ст. 11—13-й означенныхъ. 12113

3. Общія судебныя мѣста разсматриваютъ: 1) Проступки государственныхъ крестьянъ по нарушенію законовъ объ охраненіи всѣхъ вообще лѣсовъ казенныхъ селеній, если въ проступкахъ сихъ участвовать будутъ лица другихъ состояній. 2) Проступки государственныхъ крестьянъ, заключающіеся въ самовольныхъ порубкахъ и тому подобномъ истребленіи лѣсовъ казенныхъ селеній, несостоящихъ въ завѣдываніи лѣснаго начальства, если убытокъ, происшедшій отъ сихъ проступковъ, будетъ простираться на сумму болѣе 20-ти руб. ассигнаціями, или виновными въ оныхъ окажутся одни и тѣ же лица въ четвертый разъ. 3) Проступки сего рода, учиненные государственными крестьянами въ крестьянскихъ лѣсахъ, состоящихъ въ завѣдываніи лѣснаго начальства, хотя бы проступки сіи сдѣланы были въ первый разъ, а убытокъ, отъ нихъ происшедшій, составлялъ менѣе 20-ти рублей ассигнаціями.

Примѣчаніе. Порядокъ производства дѣлъ о лѣсныхъ проступкахъ и преступленіяхъ государственныхъ крестьянъ, подлежащихъ разбору судебныхъ мѣстъ, равно какъ взысканія и наказанія за сіи преступленія, остаются на существующемъ нынѣ положеніи, впредь до изданія полнаго Лѣснаго Устава; и потому здѣсь излагаются только правила о наказаніяхъ и о порядкѣ судопроизводства по дѣламъ о лѣсныхъ проступкахъ, подлежащихъ разбору Сельской и Волостной Расправы.

II. О наказаніяхъ за лѣсные проступки государственныхъ крестьянъ, подлежащіе разбору Сельской и Волостной Расправы.

4. Кто употребитъ большое дерево на малыя или мелкія подѣлки, или выдолбитъ изъ онаго гробъ, съ того взыскивать вдвое противъ того, сколько дерево стоитъ. — Т. 8, Уст. Лѣс. ст. 1238; Т. 13, Уст. Врачеб. ст. 365.

5. Такому же взысканію подвергать тѣхъ, кои изъ цѣлаго дерева вырубятъ половницы.—Т. 8, Уст. Лѣсн. ст. 1236.

6. Кто при свалкѣ большихъ деревъ оставитъ пни выше шести вершковъ отъ земли, тотъ подвергается взысканію отъ 25 до 50 коп. серебромъ, и сверхъ то-

12166 го долженъ привести вщь въ надлежащее положеніе. —Тамъ же, ст. 1237.

7. Кто въ лѣсосѣкахъ, не назначенныхъ къ вырубкѣ, или же въ лѣсныхъ разсадникахъ и въ мѣстахъ, лѣсомъ засѣянныхъ или засаженныхъ, будетъ скотъ пасти, сѣно косить, или молодыя деревья повреждать, тотъ подлежитъ простому заключенію подъ стражу и денежному взысканію, по мѣрѣ происшедшаго вреда и убытка.—Т. 8, Уст. Лѣсн. ст. 1243; Т. 15, Зак. Угол. ст. 579, 610.

8. Кто по призыву начальства не явится на лѣсный пожаръ, и не объявитъ тому основательной причины, или, если и придетъ, то до совершеннаго окончанія пожара отлучится, съ того взыскивать 50 коп. серебромъ.—Т. 8, Уст. Лѣсн. ст. 1217.

9. Такому же взысканію подлежатъ тѣ, кои разведутъ огонь въ лѣсу или въ разстояніи отъ онаго ближе двухъ саженъ, или, разложивъ огонь, оставятъ оный непотушеннымъ.—Наказъ чин. полиц. 1837 Іюн. 3, § 127.

10. Кто безъ дозволенія начальства и безъ предписанной осторожности станетъ выжигать травы, жнитвы или коренья, жечь суки, кубышищу тому подобное при разчисткѣ лѣса подъ пашню и сѣнокосъ, того подвергать тѣлесному наказанію. — Т. 8, Уст. Лѣсн. ст. 1212; Т. 15, Зак. Угол. ст. 590.

Примѣчаніе. За пожегъ лѣсовъ, какъ умышленный, такъ и неосторожный, виновные подлежатъ суду общихъ судебныхъ мѣстъ.—Т. 8, Уст. Лѣсн. ст. 1216; Т. 15, Зак. Угол. ст. 591—594.

11. За самовольную порубку государственными крестьянами лѣсовъ казенныхъ селеній, не состоящихъ въ завѣдываніи лѣснаго начальства, если оная учинена на сумму не свыше 20 рублей ассигнаціями и не болѣе, какъ въ третій разъ, виновныхъ подвергать наказанію розгами и денежному взысканію, по цѣнѣ порубленныхъ деревъ.

12. Кто въ лѣсахъ казенныхъ селеній, несостоящихъ въ завѣдываніи лѣснаго начальства, самовольно будетъ разчищать лѣсныя угодья подъ пашню и пастьву, или производить сидѣніе смолы и дегтя, или жечь поташъ, того наказывать розгами и подвергать денежному взысканію, по мѣрѣ происшедшаго вреда и убытка. — Т. 8, Уст. Лѣсн. ст. 1235, 1239, 1240; Т. 15, Зак. Угол. ст. 604, 605.

13. Такимъ же образомъ наказывать за проступки, учиненные въ сихъ же лѣсахъ: 1) Тѣхъ, кои будутъ производить сидѣніе смолы и дегтя не изъ пней или не изъ деревъ, вѣтромъ сломленныхъ или сваленныхъ.—Т. 8, Уст. Лѣсн. ст. 1239; Т. 15, Зак. Угол. ст. 606.—2) Тѣхъ, кои будутъ дѣлать насѣчки на деревьяхъ для добыванія смолы, или сдирать кору на сидѣніе дегтя, и иное употребленіе, въ другихъ мѣстахъ, а не въ тѣхъ, кои отведены начальствомъ.—Т. 8, Уст. Лѣсн. ст. 1242; Т. 15, Зак. Угол. ст. 609. — 3) Тѣхъ, кои будутъ жечь поташъ не изъ осины, малорослаго дерева, кустарника, свѣжаго валежника, или травъ папоротника.—Т. 8, Уст. Лѣсн. ст. 1240; Т. 15, Зак. Угол. ст. 607.—4) Тѣхъ, кои будутъ заниматься означенными промыслами въ запрещенное время отъ весны до осени. — Т. 8, Уст. Лѣсн. ст. 1241; Т. 15, Зак. Угол. ст. 608.

Примѣчаніе. За проступки, означенные выше сего въ ст. 11—13, если оные учинены въ крестьянскихъ лѣсахъ, состоящихъ въ завѣдываніи лѣснаго начальства, виновные предаются суждению уголовныхъ судебныхъ мѣстъ.

III. О порядкѣ разбора лѣсныхъ проступковъ государственныхъ крестьянъ въ Сельской и Волостной Расправѣ.

14. Сельская Расправа входитъ въ разборъ лѣсныхъ проступковъ государственныхъ крестьянъ: 1) по требованію начальства, 2) по донесенію лѣсной стражи и полѣсовщиковъ, и 3) по извѣщенію сторонныхъ людей.

15. Разборъ лѣсныхъ проступковъ въ Сельской Расправѣ производится на томъ же основаніи, какъ и разборъ всѣхъ вообще проступковъ государственныхъ крестьянъ; но если проступокъ будетъ заключаться въ самовольной порубкѣ, то оный разбирается слѣдующимъ порядкомъ:

16. Самовольные порубщики, какъ скоро будутъ пойманы, вмѣстѣ съ упряжью и орудіями, какія у нихъ окажутся, должны быть представлены къ сельскому старшинѣ того общества, коему порубленный лѣсъ принадлежитъ.

17. Порубленный лѣсъ, до произведенія изслѣдованія о порубкѣ, хранится на мѣстѣ, подъ присмотромъ полѣсовщиковъ.

18. Сельскій старшина, получивъ свѣдѣніе о самовольной порубкѣ, дѣлаетъ немедленно распоряженіе о произведеніи на мѣстѣ изслѣдованія и въ тоже время доноситъ Волостному Правленію.

19. Слѣдствіе о самовольной порубкѣ производится сельскимъ старостою вмѣстѣ съ сельскимъ писаремъ и пятью понятыми сторонними людьми, по назначенію сельскаго старшины. Кромѣ сего, если порубка лѣса сдѣлана въ значительномъ количествѣ деревъ, то Волостное Правленіе можетъ назначить для изслѣдованія одного изъ Волостныхъ Засѣдателей, который обязанъ наблюдать за правильнымъ производствомъ слѣдствія.

20. При изслѣдованіи о самовольной порубкѣ надлежитъ: *во-первыхъ*, изыскать, какого рода порубленный лѣсъ, то есть, сосновый, березовый, или другой какой; *во-вторыхъ*, исчислить число деревъ, или число саженъ дровъ, порубкою истребленныхъ, и *во-третьихъ*, сдѣлать оцѣнку порубленному лѣсу.

21. Оцѣнка лѣса составляется понятыми сторонними людьми по большинству голосовъ, сообразно съ цѣною, существующею на лѣсъ того же качества въ ближайшемъ къ мѣсту порубки городѣ.

22. О всемъ, найденномъ при изслѣдованіи, сельскій писарь составляетъ журналъ, который свидѣ-

тельствуется подписью или приложеніемъ печати всѣхъ производившихъ изслѣдованіе лицъ.

23. Журналъ сей, по окончаніи изслѣдованія, представляется на разсмотрѣніе въ Сельскую Расправу того сельскаго общества, коему порубленный лѣсъ принадлежитъ.

24. Порядокъ разбора дѣлъ о самовольныхъ порубкахъ въ Сельской и Волостной Расправѣ установляется на томъ же основаніи, на какомъ опредѣленъ порядокъ для разбора дѣлъ по всѣмъ вообще проступкамъ государственныхъ крестьянъ (часть 1, ст. 240—267).

25. На семъ же основаніи опредѣляется порядокъ исполненія приговоровъ Сельской и Волостной Расправы по дѣламъ о лѣсныхъ порубкахъ, какъ относительно тѣлесныхъ наказаній, такъ и денежныхъ взысканій изъ имущества виновныхъ.

26. Порубленный лѣсъ отдается порубщикамъ, если они тогда же заплатятъ слѣдующія по оцѣнкѣ деньги; въ противномъ случаѣ, по распоряженію начальства, отпускается нуждающимся въ немъ государственнымъ крестьянамъ на обстройку домовъ, или въ замѣнъ слѣдующаго имъ на годовое продовольствіе лѣса.—Т. 15, Зак. Угол. ст. 586.

27. Если лѣсъ строеной и никого нуждающихся въ немъ не будетъ, то оный продается съ публичныхъ торговъ желающимъ на томъ же основаніи, на какомъ производится продажа имущества въ удовлетвореніе частныхъ претензій государственныхъ крестьянъ (ч. I, ст. 77, 78).

28. Деньги, взысканныя за проступки по нарушенію законовъ объ охраненіи лѣсовъ, состоящихъ въ завѣдываніи лѣснаго начальства, отсылаются къ ближайшему лѣсному чиновнику, для пріобщенія къ лѣснымъ доходамъ.

29. Изъ числа денегъ, взысканныхъ за самовольную порубку и вообще за порчу и поврежденіе лѣсовъ, несостоящихъ въ завѣдываніи лѣснаго начальства, четвертая часть выдается въ награду тому, кто первый донесъ о сихъ проступкахъ и открылъ виновнаго въ оныхъ; остальное же количество поступаетъ въ хозяйственный капиталъ.

Приложеніе III, (къ ст. 271).

О обязанностяхъ сельскаго начальства по дѣламъ о происшествіяхъ и преступленіяхъ, послѣдовавшихъ въ казенныхъ селеніяхъ.

1. Въ случаѣ происшествій и уголовныхъ преступленій, послѣдовавшихъ въ казенныхъ селеніяхъ, сельское начальство обязано дать знать о семъ сотскому, для немедленнаго донесенія земской полиціи, и въ то же время посредствомъ Волостнаго Правленія, извѣстить Окружнаго Начальника.

Примѣчаніе. Сія статья и послѣдующія за оною постановляются въ отмѣну и дополненіе Свод. Зак. Т. 15, Зак. Угол. ст. 824, 829.

2. Къ происшествіямъ относятся: пожары, наводненія, повальныя болѣзни, самоубійство, смерть нечаянная, найденныя на дорогахъ и другихъ мѣстахъ мертвыя тѣла, поимка бѣглыхъ и вообще подозрительныхъ людей и тому подобные чрезвычайные случаи. Первоначальные распросы и осмотры по происшествіямъ и преступленіямъ, послѣдовавшимъ въ казенныхъ селеніяхъ, производятся, за отсутствіемъ земской полиціи, сельскимъ старостою, въ присутствіи сотскаго, подъ наблюденіемъ сельскаго старшины.—Т. 15, Зак. Угол. ст. 824. 12166

3. Обязанность сельскихъ начальниковъ при сихъ распросахъ и осмотрахъ состоитъ въ томъ, чтобы привести въ возможную ясность, по горячимъ слѣдамъ, существо происшествія или преступленія, а также причины или виновныхъ въ оныхъ.—Тамъ же.

4. Если вмѣстѣ съ открытіемъ преступленія пойманы будутъ и самые преступники, равно бѣглые и вообще подозрительные люди, то сельскій староста дѣлаетъ имъ надлежащій допросъ и по утвержденіи онаго ихъ подписью, а по неумѣнію ими грамотѣ, подписью другихъ, по ихъ просьбамъ, хранитъ у себя до прибытія земской полиціи; а пойманныхъ заключаетъ въ тюрьму, при Сельской Расправѣ находящуюся.—Тамъ же.

5. Найденные при предварительномъ распросѣ инструменты, орудія и вещи, могущія служить доказательствомъ и объясненіемъ происшествія или преступленія, должны быть занумерованы, тщательно уложены, если можно запечатаны и пріобщены къ дѣлу, съ точною описью.—Тамъ же, ст. 825.

6. Если въ казенномъ селеніи, или на земляхъ, къ нему принадлежащихъ, найдено будетъ мертвое тѣло, съ признаками насильственной смерти: то сотскіе и десятскіе должны немедленно осмотрѣть оное вмѣстѣ съ сельскимъ старшиною, или сельскимъ старостою, или церковнослужителями и сторонними людьми, описать бой и раны, и опись сію немедленно доставить, при донесеніи, Становому Приставу; до полученія же отъ него разрѣшенія принять мѣры для охраненія тѣла.—Тамъ же, ст. 829.

7. Когда тѣло найдено въ такомъ мѣстѣ, гдѣ могло быть съѣдено звѣрьми или увезено, то нарядить для охраненія онаго стражу; между же тѣмъ, до прибытія члена земской полиціи, развѣдывать, кто былъ умершій или убитый и не подозрѣвается ли кто въ убійствѣ его.—Тамъ же.

Примѣчаніе. При производствѣ Земскимъ Судомъ въ казенныхъ селеніяхъ слѣдствій по происшествіямъ и преступленіямъ, дозволяется находящемуся Окружному Начальнику, или отправить вмѣсто себя своего помощника. Въ семъ случаѣ они должны поступать согласно съ обязанностями, изложенными въ Высочайше утвержденномъ 30 Апрѣля 1838 года Учрежденіи о управленіи государственными имуществами Ч. II. Гл. I. Отд. 1.

*

12169 *Къ № 12169.—1839 Марта 24.*

12173 Табель о суммахъ, назначаемыхъ къ отпуску на содержаніе Канцелярій Губернскихъ Прокуроровъ изъ суммъ губернскихъ присутственныхъ мѣстъ.

1-го разряда.

Письмоводитель, ему жалованья	700 р.
Канцелярскихъ служителей:	
Одинъ ему жалованья	400 —
Одинъ ему жалованья	280 —
ему же на паекъ	100 —
На канцелярскіе расходы и на наемъ сторожа	620 —
Итого	2,100 р.

Къ сему разряду отнести Канцелярій Прокуроровъ: Архангельскаго, Астраханскаго, Олонецкаго, Бѣлостокскаго, Курляндскаго, Эстляндскаго, Херсонскаго.

2-го разряда.

Письмоводитель, ему жалованья	750 р.
Канцелярскихъ служителей:	
Одинъ ему жалованья	400 р.
Одинъ ему жалованья	280 —
Одинъ ему жалованья	250 —
Послѣднимъ двумъ на паекъ по 100 р.	200 —
На канцелярскіе расходы и на наемъ сторожа.	700 —
Итого.	2,580 р.

Къ сему разряду отнести Канцелярій Прокуроровъ: Новгородскаго, Калужскаго, Костромскаго, Оренбургскаго, Пензенскаго, Псковскаго, Ярославскаго, Витебскаго, Екатеринославскаго, Вологодскаго, Лифляндскаго, Таврическаго.

3-го разряда.

Письмоводитель, ему жалованья	750 р.
Канцелярскихъ служителей:	
Одинъ ему жалованья	400 р.
Одинъ ему жалованья	280 —
Двумъ по 250 рублей	500 —
Послѣднимъ тремъ на паекъ по 100 р.	300 —
На канцелярскіе расходы и на наемъ сторожа.	750 —
Итого	2,980 р.

Къ сему разряду отнести Канцелярій Прокуроровъ: Владимірскаго, Воронежскаго, Вятскаго, Нижегородскаго, Казанскаго, Курскаго, Орловскаго, Пермскаго, Рязанскаго, Саратовскаго, Симбирскаго, Смоленскаго, Тамбовскаго, Тверскаго, Тульскаго, Виленскаго, Волынскаго, Гродненскаго, Кіевскаго, Минскаго, Могилевскаго, Подольскаго, Полтавскаго, Харьковскаго, Черниговскаго.

Канцелярій Столичныхъ Прокуроровъ:

Въ Москвѣ:

Письмоводитель, ему жалованья	1,000 р.
Двумъ Столоначальникамъ по 800 р.	1,600 —
Канцелярскихъ служителей:	
Одинъ ему жалованья	400 —
Одинъ ему жалованья	280 —
Двумъ жалованья по 250 руб.	500 р.
Послѣднимъ тремъ на паекъ по 100 р.	300 —
На канцелярскіе расходы и на наемъ сторожа	1,200 —
Итого	5,280 р.

Въ С. Петербургѣ:

Сверхъ того два канцелярскихъ служителя, одному 400, а другому 280 р. и 100 р. на паекъ	780 р.
Итого	6,060 р.
Канцелярія Прокурора Верховнаго Грузинскаго Правительства	1,050 р. сер.

Къ № 12173.—1839 Марта 27.

Вѣдомость о количествѣ масла, коломази и дегтя потребныхъ для крѣпостной артиллеріи на смазку машинъ у разныхъ ходовъ одинъ разъ въ день при употребленіи ихъ.

	Число вещей.	Масло. (Фунты.)	Коломазь. (Фунты.)	Деготь. (Фунты.)	Сало. (Зол.)	
Для машинъ.						
Подъемной на большихъ колесахъ.	1	—	1/2			
Думкратовъ.	1	1/24				
Горизонтальнаго ворота.	1	—	1/2			
Тревожной подъемной машины.	1	—	1/4			
Медвѣдки или волока на каткахъ.	1	—	—	3/8		
Для ходовъ.						
Лафета N 2 крѣпостнаго при передвиженіи съ одного укрѣпленія на другое.	кол. 2	не	по	ла	гает	На основаніи положенія Военнаго Совѣта смазывать три раза въ годъ.
Роульсовъ съ коробками.	шт. 2	—	—	—	3 1/2	
Хоботоваго валика.	1	—	—	—	3 1/2	Смазывать только при Высочайш. осмотрѣ и въ военное время.
Подъемнаго желѣзнаго винта.	1	—	—	—	3 1/2	Смазывать три раза въ годъ.
Лафетъ осадныхъ и ихъ передковъ при перевозкахъ съ одного мѣста на другое.						
На деревянныхъ осяхъ.	кол. 4	—	1/2			
На желѣзныхъ осяхъ.	4	—	3/4			

12175

	Число вещей.	Масло.	Коломазь.	Деготь.	Сало.	
		Фунты.			Зол.	
Лафетъ полевыхъ съ передками при вылазкахъ:						
На деревянныхъ осяхъ.	4	—	1	—		Считая каждую вылазку за одинъ переходъ.
На желѣзныхъ осяхъ	4	—	½	—		
Крѣпостнаго передка.	2	—	½	—		
Роспусковъ разнаго рода.	4	—	—	1		
Тачекъ, на которыхъ возятся бомбы.	2	—	—	1/16		
При перевозкахъ орудій, снарядовъ и прочаго изъ Варшавы въ Брестъ-Литовскъ и въ Царствѣ Польскомъ изъ арсеналовъ и по крѣпостямъ.						
Повозокъ на деревянныхъ осяхъ.	4	—	—	1		
Повозокъ на желѣзныхъ осяхъ.	4	—	1½			

Къ № 12175.—1839 Марта 27.

Высочайше утвержденный штатъ Строительному Отдѣленію Кабинета Его Императорскаго Величества.

	Число чиновъ.	Годовое содержаніе		
		Одному.		Всѣмъ.
		Жалов.	Стол.	
		Рубли.		
I. Часть хозяйственно-распорядительная.				
Начальникъ Отдѣленія.	1	3000	1500	4500
Столоначальникъ.	1	1800	750	2550
Помощникъ Столоначальника.	1	1200	50050	1700
Бухгалтеръ.	1	1800	700	2550
Помощникъ его.	1	1200	500	1700
Казначей.	1	1800	750	2550
Журналистъ.	1	1000	200	1200
Канцелярскихъ чиновниковъ 1-го разряда.	2	750	—	1500
2 — разряда.	2	400	—	800
На паекъ и обмундировку послѣднему разряду.	—	120	—	240
По строенію церкви Л. Г. въ Семеновскомъ полку писарей изъ полковыхъ кантонистовъ, коимъ жалованья не полагается, но производится порціонныхъ денегъ по 25 коп. въ день.	2	—	91 р. 25 к.	182р. 50 к.
Счетчиковъ.	2	500	—	1000
Курьеровъ.	2	300	—	600
На канцелярскіе и чертежные расходы.	—	—	—	4000
На наемъ курьерскихъ лошадей.	—	—	—	5000
И того.	17	—	—	30072 50 к.

	Число чиновъ.	Годовое содержіе.	
		Одному.	Всѣмъ.
		Рубли.	
II. Часть строительная.			
а) *По сооруженію церкви Л. Г. въ Семеновскомъ полку.*			
Главный Архитекторъ.	1		
Ему жалованья.	—	3000	4500
На разъѣзды.	—	1500	
Помощниковъ Архитектора:			
Старшій.	1	2000	2000
Младшій.	1	1000	1000
Каменнаго дѣла мастеръ.	1	3500	3500
Письмоводитель при Архитекторѣ.	1	600	600
Десятниковъ.	2	1000	2000
Смотритель за работами и матеріалами.	1	1200	1200
Цейхдинеровъ 2.			
Писарь 1.			
Для карауловъ унтеръ-офицеръ 1.			
Рядовыхъ 9.			
Симъ чинамъ жалованья не назначается, но производится первымъ четыремъ каждому порціонныхъ денегъ по 25 коп., а рядовымъ по 15 коп. въ день.	13		
	—	—	857 р. 75 к.
И т о г о.	21	—	15657р 75 к.
б) *По предполагаемому строенію Дворца для Ея Императорскаго Высочества Великой Княжны Маріи Николаевны.*			
Главный Архитекторъ.	1	5000	5000
Младшихъ Архитекторовъ.	2	3000	6000
Рисовальщиковъ или чертежниковъ.	2	1500	3000
Каменнаго дѣла мастеръ.	1	4000	4000
Письмоводитель.	1	1000	1000

12178
12186

	Число чиновъ.	Годовое содержаніе. Одному	Всѣмъ.
		Рубля.	
Старшій Коммисаръ.	1	1500	1500
Младшій Коммисаръ.	1	1000	1000
Писцовъ.	2	600	1200
Десятниковъ.	3	1500	4500
Сторожей.	8	3000	240
Итого.	22	—	29600
На экстраординарные расходы вообще по отдѣленію.	—	—	10269 75 к.
Всего.	60	—	85600

Примѣчанія. 1) Всѣ чины, составляющіе хозяйственно-распорядительную часть, состоять въ классахъ и разрядахъ въ отношеніи мундировъ, наравнѣ съ таковыми же чинами Кабинета и въ разсужденіи пенсіоновъ пользуются правами, чиновникамъ Кабинета присвоенными. 2) Всѣ остатки и сбереженія отъ суммъ, штатомъ опредѣленныхъ, поступаютъ въ составъ экстраординарной суммы и употребляются на обмундировку счетчиковъ и курьеровъ и на разные расходы, не вошедшіе въ штатное исчисленіе. 3) Въ случаѣ, если въ послѣдствіи времени поручено будетъ Кабинету Его Императорскаго Величества производство другихъ строеній; то по каждому строенію особо въ назначеніи числа чиновъ по строительной части, а равно и окладовъ имъ жалованья, руководствоваться симъ же штатомъ. 4) Само по себѣ разумѣется, что съ окончаніемъ какого либо строенія, лица, составлявшія строительную по оному часть, увольняются отъ занимаемыхъ ими должностей.

Къ № 12178.—1839 Марта 28.

Штатъ Бомборской Почтовой Конторы.

	Число людей.	Жалованья серебромъ. Одному.	Всѣмъ.
		Рубля.	
На основаніи XXIV Отдѣленія Высочайше утвержденнаго 22 Октября 1830 года общаго штата Почтоваго Управленія:			
Почтмейстеру.	1	250	250
На расходы.	—	—	50
Сверхъ того на основаніи Высочайше утвержденныхъ журналовъ Комитета Министровъ 17 и 31 Мая 1832 года:			
На наемъ дома.	—	—	75
Итого серебромъ.	—	—	375

Къ № 12186.—1839 Марта 29.

Высочайшеутвержденный штатъ третьей Гимназіи въ Москвѣ.

Статьи расходовъ.	Жалованье. Рубли.
Директору.	3500
Инспектору.	2750
Надзирателю.	1000
Учителямъ.	
А. Преподающимъ въ обѣихъ Отдѣленіяхъ:	
Законоучителю за 9-ть уроковъ.	1000
Трем учителямъ Математики.	
Ариѳметики и начальной Алгебры, за 11 уроковъ.	1950
Высшей Алгебры, Геометріи и Тригонометріи, за десять уроковъ.	1750
Приложенія Алгебры къ Геометріи, Аналитической и начертательной Геометріи и Механики, за девять уроковъ.	1750
Русской Грамматики въ трехъ низшихъ классахъ, за девять уроковъ.	1200
Географіи и Статистики за десять уроковъ.	1650
Двумъ учителямъ Французскаго языка.	
Одному въ двухъ низшихъ классахъ, за семь уроковъ.	1000
Другому въ пяти высшихъ классахъ, за десять уроковъ.	1350
Двумъ учителямъ Нѣмецкаго языка.	
Одному въ двухъ низшихъ классахъ, за семь уроковъ.	1000
Другому въ пяти высшихъ классахъ, за десять уроковъ.	1350
Учителю чистописанія за девять уроковъ.	900
Учителю черченія и рисованія за восемнадцать уроковъ.	1500
Учителю пѣнія.	500
Б. Особымъ учителямъ реальнаго курса:	
Учителю Естественной Исторіи и Физики за семь уроковъ.	1200
(Физика преподается для обоихъ отдѣленій).	
Учителю Химіи, Технологіи и товаровѣдѣнія за шесть уроковъ.	1350
Учителю Бухгалтеріи и коммерческаго законовѣдѣнія за четыре урока.	900
Учителю Русской Словесности и Логики, въ четырехъ высшихъ классахъ, за девять уроковъ.	1400
Учителю Исторіи за восемь уроковъ.	1350

12186

Статьи расходовъ.	Жалованье. Рубли.
В. Особымъ учителямъ классическаго курса:	
Двумъ учителямъ Латинскаго языка за двадцать шесть уроковъ по 1950 рублей.	3900
Учителю Русской Словесности и Логики въ четырехъ высшихъ классахъ, за двѣнадцать уроковъ.	1950
Учителю Исторіи четырехъ высшихъ классовъ, за десять уроковъ.	1650
Письмоводителю при Директорѣ.	800
Писцу низшаго разряда 200 руб., на наемъ 100 рублей.	300
На канцелярскіе припасы.	250
На награды ученикамъ и печатаніе аттестатовъ.	200
На содержаніе дома и служителей, отопленіе, освѣщеніе и на ремонтъ.	5000
На учебныя пособія, на заведеніе кабинетовъ, устройство лабораторіи и на химическіе опыты.	3000
Итого.	47400

Примѣчанія: 1) Остатки отъ одной статьи могутъ быть употребляемы на недостатки по другой и на надобности, въ штатѣ не означенныя. 2) На пріобрѣтеніе или на наемъ дома для Гимназіи и на необходимыя на первый разъ учебныя пособія, назначается особая сумма, по сношенію Министра Народнаго Просвѣщенія съ Министромъ Финансовъ.

Распредѣленіе преподаванія учебныхъ предметовъ въ третьей Гимназіи въ Москвѣ.

Учебные предметы.	Число уроковъ по классамъ въ недѣлю. I	II	III	IV	V	VI	VII	Всѣхъ урок. въ недѣлю.	Всѣхъ часовъ въ недѣлю.
А. Для реальнаго курса.									
Законъ Божій.	2	2	1	1	1	1	1	9	13½
Математика:									
а) Ариѳметика, Алгебра, Геометрія и Тригонометрія.	4	3	4	5	4	—	—	29	43½
б) Приложеніе Алгебры къ Геометріи и Аналитическая Геометрія.	—	—	—	—	—	2	2		
в) Начертательная Геометрія и Математическая Географія.	—	—	—	—	2	—			
г) Механика.	—	—	—	—	—	3			
Бухгалтерія.	—	—	—	—	—	2	2	2	2
Коммерческое Законовѣдѣніе.	—	—	—	—	—	2	2	2	3
Естественная Исторія.	—	—	—	2	2	—	—	4	6
Физика.	—	—	—	—	2	1	—	3	4½
Химія.	—	—	—	—	—	2	2	4	6
Технологія и товаровѣдѣніе.	—	—	—	—	—	2	1	3	4½
Русская Словесность.	3	3	3	3	3	2	—	17	25½
Исторія.	—	—	2	2	2	2	—	8	12
Географія и Статистика.	—	2	2	2	1	1	2	10	15
Французскій языкъ.	4	3	2	2	2	2	2	17	25½
Нѣмецкій языкъ.	4	3	2	2	2	2	2	17	25½
Чистописаніе.	4	3	3	—	—	—	—	10	15
Черченіе и рисованіе.	—	3	3	3	3	3	3	18	27
Итого Уроковъ.	21	22	22	22	22	22	22	153	
Итого Часовъ.	31½	33	33	33	33	33	32½	—	228½
Б. Для классическаго курса.									
Законъ Божій.	2	2	1	1	1	1	1	9	13½
Математика:									
а) Ариѳметика, Алгебра, Геометрія и Тригонометрія.	4	3	4	5	4	—	—	26	39
б) Приложеніе Алгебры къ Геометріи и Аналитическая Геометрія.	—	—	—	—	—	2	2		
в) Начертательная Геометрія и Математическая Географія.	—	—	—	—	—	2	—		
Физика.	—	—	—	—	2	1	—	3	4½
Русская Словесность.	3	3	3	3	3	2	3	20	30
Латинскій языкъ.	2	3	4	4	4	4	5	26	39
Исторія.	—	—	2	2	2	3	3	12	18
Географія и Статистика.	—	2	2	2	1	1	2	10	15
Французскій языкъ.	4	3	2	2	2	2	2	17	25½
Нѣмецкій языкъ.	4	3	2	2	2	2	2	17	25½
Чистописаніе.	3	3	2	—	—	—	—	8	12
Черченіе и рисованіе.	—	—	—	1	1	2	2	6	9
Итого Уроковъ.	22	22	22	22	22	22	22	154	
Итого Часовъ.	33	33	33	33	33	33	33	—	231

Примѣчаніе. Означенное здѣсь распредѣленіе преподаванія, можетъ быть измѣнено, въ случаѣ надобности, не иначе, какъ съ разрѣшенія Министра Народнаго Просвѣщенія.

12188 *Къ № 12188.—1839 Марта 29.*

Высочайше утвержденный штатъ Комитета Александринскаго водянаго сообщенія.

	Число чиновъ.	Имъ ежегодно. Рубли. Жалованья.	Разъѣздныхъ.	Столовыхъ.	Итого.	Разряды. По должностямъ.	По пенсіямъ.	По мундиранъ.
Въ Комитетъ:								
Предсѣдатель, Начальникъ губерніи. (*) Безъ жалованья.	1*							
Члены.								
Курскій Губернскій Предводитель Дворянства. (*) Безъ жалованья.	1*							
Начальникъ судоходства.	1	—	—	—	—	V	III	V
Членъ, по назначенію отъ Министерства Государственныхъ Имуществъ.	1	—	—	—	—	VI	1 ст. III	VI
Курскій Городской Глава. (*) Безъ жалованья.	1*						2 ст.	
Секретарь, онъ же и Бухгалтеръ.	1	—	—	—	1200	IX	VII	IX
Канцелярскихъ служителей.	2	300	—	—	600			
Имъ на паекъ и обмундировку.	—	—	—	—	240			
На канцелярскіе припасы.	—	—	—	—	300			
При Комитетъ:								
Директоръ техническихъ работъ и судоходства.	1	2000	750	1250	4000	VIII	VI	VIII
Ему на чертежные и канцелярскіе припасы.	—	—	—	—	200			
При немъ: канцелярскій служитель.	1	—	—	—	300			
Ему на паекъ и обмундировку.	—	—	—	—	120			
Шлюзный мастеръ по найму. (*) Буде изъ чиновниковъ.	1	1000	300	—	1300	IX	VII	IX (*)
Дистанціонныхъ Смотрителей.	3	900	300	—	3600	X	VIII	X
Шлюзныхъ надзирателей по найму.	15	300	—	—	4500			
Шлюзныхъ сторожей по найму.	30	150	—	—	4500			
На отопленіе 15 караульныхъ домовъ у шлюзовъ.	—	—	—	—	750			
На разъѣзды Членовъ Комитета, для обозрѣнія судоходства, и на разсылки.	—	—	—	—	1500			
Итого.	59	—	—	—	23110			
На ремонтъ сооруженій.	—	—	—	—	20150			
Всего.	—	—	—	—	43260			

Примѣчанія. 1) Начальникъ судоходства опредѣляется и получаетъ жалованье по Высочайшему повелѣнію изъ Государственнаго Казначейства. 2) Членъ Комитета со стороны Министерства Государственныхъ Имуществъ назначается изъ служащихъ по Курской губерніи чиновниковъ вѣдомства сего Министерства. 3) Комитетъ помѣщается въ строеніяхъ, занимаемыхъ другими губернскими присутственными мѣстами, а въ случаѣ непмѣнія въ оныхъ помѣщенія, таковое нанимается на счетъ остатковъ земскаго сбора Курской губерніи.

12229

12234

Къ № 12229.—1839 Апрѣля 12.

Копія съ вѣдомости, доставленной изъ Главнаго Управленія Путей Сообщенія и Публичныхъ Зданій, о взаимномъ разстояніи почтовыхъ станцій по Московскому шоссе.

Число переговоровъ.	Названіе губерній.	Названіе станцій.	Число верстъ.
—	С. Петербургской.	Столичный г. С. Петербургъ.	
1		Четыре Руки.	10½
2		Ижора.	20½
3		Тосна.	23¾
4		Рябово.	18
5		Померанье.	14½
6		Чудово.	26
7		Спасская полисть.	23
8		Подберезье.	24
9		Губернскій г. Новгородъ.	21½
10		Бронницы.	25¼
11		Зайцово.	25½
12		Мошня.	15
13		г. Крестцы.	12¾
14		Рахино.	19
15		Жельбицы.	15¾
16		Зимогорье.	20
17		Едрово.	20
18		Макарово.	16½
19		Хотилово.	16½
20		Бахмары.	16
21		г. Вышній Волочокъ.	13½
22		Колоколенка.	17
23		Выдропускъ.	13½
24		Будово.	12¾
25		г. Торжокъ.	22¼
26		Мипонежи.	15½
27		Мѣдное.	16¼
28		Губернскій г. Тверь.	27
29		Еммаусъ.	15¼
30		Городня.	13½
31		Завидово.	23½
32		г. Клинъ.	23
33		Подсолнечная гора.	21
34		Дурыкино.	17½
35		Черная Грязь.	12¼
36		Химки.	14
37		Столичный г. Москва.	12¾
		Итого.	674

Къ № 12234.—1839 Апрѣля 15.

Высочайше утвержденный штатъ Харьковской арестантской роты гражданскаго вѣдомства.

	Число людей.	Имъ окладного жалованья. Одному.	Всѣмъ.
		Рубли	
Командиръ роты, Капитанъ *.	1	800	800
* Ротнымъ командиромъ можетъ быть Штабсъ-Капитанъ, или Поручикъ, съ жалованьемъ по чину.			
Поручикъ.	1	700	700
Подпоручикъ.	1	600	600
Прапорщикъ.	1	500	500
Фельдфебель.	1	72	72
Унтеръ-офицеровъ.	20	24	480
Барабанщиковъ.	2	12	24
Писарь.	1	24	24
Цирюльниковъ.	2	12	24
Арестантовъ.	200		
** Число арестантовъ изъ бродягъ не ограничивается. Оно можетъ быть болѣе и менѣе въ ротѣ.	(**)		
На канцелярскіе припасы.	—	—	100
Всего.	—	—	3324

Примѣчанія. 1) Офицеры линіи не имѣютъ, но производятся за отличіе по успѣху работъ и исправности роты. 2) Положенное по сему штату жалованье, производится въ первые три года изъ земскихъ повинностей Харьковской губерніи, ежели городскихъ доходовъ будетъ недостаточно, а въ послѣдствіи изъ городскихъ доходовъ. 3) Деньщики офицерамъ полагаются по чинамъ. 4) Вычеты изъ жалованья на медикаменты и госпиталь производить по положенію. 5) Больные арестантской роты пользуются въ больницѣ военнаго отдѣленія, состоящей при богоугодныхъ заведеніяхъ Харьковскаго Приказа Общественнаго Призрѣнія; впрочемъ предоставляется Комитету объ устройствѣ г. Харькова, если онъ по ближайшему усмотрѣнію признаетъ выгоднѣйшимъ и удобнымъ, устроить больницу при самой арестантской ротѣ, подобно тому, какъ таковыя больницы устроены уже при многихъ тюремныхъ замкахъ, допустивъ притомъ и добровольныя въ пользу больницы приношенія.

Табель о потребности инструментовъ для Харьковской арестантской роты гражданскаго вѣдомства.

	Для употребленія.	Въ запасѣ.	Итого.
I. *Плотничнаго инструмента на 50 человѣкъ.*			
Топоровъ.	50	25	75
Долотъ.	25	10	35
Скобелей круглыхъ.	15	7	22
Шерхебелей.	10	5	15
Рубанковъ.	10	5	15
Желѣзокъ фуганочныхъ.	6	2	8
Зензубелей.	5	2	7
Циркулей.	6	3	9
Чертъ угловыхъ.	10	5	15

12234

	Для употребленія.	Въ запасъ.	Итого.
Дорожниковъ.	6	2	8
Буравовъ.	4	2	6
Пилъ поперечныхъ съ желѣзными ручками.	2	—	2
Пилъ ручныхъ.	3	1	4
Подпилковъ трехъ-гранныхъ и полукруглыхъ.	6	3	9
Баранковъ.	10	5	15
Пазниковъ, шириною въ $2^1/_2$ дюйма.	5	2	7
Тясловъ, шириною въ $2^3/_8$ дюйма.	4	2	6
Буравчиковъ малаго сорта.	5	2	7
Точило каменное.	1	—	1
Брусковъ каменныхъ.	4	2	6
II. Пильнаго инструмента на 16 человѣкъ.			
Пилъ продольныхъ.	8	—	8
Подпилковъ.	24	—	24
Топоръ.	1	—	1
III. Столярнаго инструмента на 20 человѣкъ.			
Топоровъ.	15	5	20
Стамесокъ: большихъ.	15	5	20
Стамесокъ: среднихъ.	15	5	20
Желѣзокъ: рубаночныхъ.	15	5	20
Желѣзокъ: фуганочныхъ.	15	5	20
Желѣзокъ: шерхебельныхъ.	15	5	20
Рубанковъ двойныхъ.	7	3	10
Зынзубелей.	15	5	20
Молотковъ.	15	5	20
Циркулей.	15	5	20
Буравчиковъ разнаго сорта.	15	5	20
Клещей.	15	5	20
Подпилковъ разнаго сорта.	30	10	40
Долотъ разнаго сорта.	60	20	80
Галтелей.	15	5	20
Цыклей.	7	3	10
Аштабовъ.	15	5	20
Отвертокъ.	7	3	10
Фигерей.	7	3	10
Ножей.	15	5	20
Цинзубелей.	15	5	20
Пила Шпавская большая.	—	1	1
Къ ней подпилковъ трехъ-гранныхъ.	—	6	6
Пилъ лучковыхъ: большихъ.	15	5	20
Пилъ лучковыхъ: среднихъ.	15	5	20
Пилъ ножевокъ: большихъ.	7	3	10
Пилъ ножевокъ: среднихъ.	7	3	10
Пилъ ножевокъ: малыхъ.	7	3	10
Коловоротовъ желѣзныхъ съ перками.	7	3	10
Рашпилей.	7	3	10
Напарей.	4	—	4
Струговъ двоеручныхъ.	4	—	4
Карнизовъ разныхъ.	15	5	20
Шпунтубелей съ двумя железками.	7	3	10
Клеянокъ мѣдныхъ съ колпаками.	4	—	4
Досокъ винтовальныхъ съ метчиками. большихъ.	2	—	2
Досокъ винтовальныхъ съ метчиками. малыхъ.	2	—	2
Верстаковъ.	16	—	16

	Для употребленія.	Въ запасъ.	Итого.
IV. Для мостовщиковъ на 30 человѣкъ.			
Лопаточекъ съ кривыми ручками.	15	—	15
Молотковъ въ 2 фунта.	15	—	15
Молотковъ — 5 фунтовъ.	3	—	3
Ватерпасовъ деревянныхъ.	3	—	3
Правилъ деревянныхъ въ сажень длины.	3	—	3
Телѣжекъ съ чугунными колесами.	10	—	10
Ломовъ.	10	—	10
Трамбовокъ деревянныхъ.	10	—	10
Трамбовокъ съ желѣзными обручами въ $2^1/_2$ пуда.	1	—	1
Лопатъ желѣзныхъ.	15	—	15
V. Кирпичнаго инструмента на 30 человѣкъ.			
Заступовъ желѣзныхъ.	15	—	15
Столовъ деревянныхъ.	15	—	15
Станковъ.	15	—	15
Лопатъ.	15	—	15
Телѣжекъ съ чугунными колесами.	10	—	10
VI. Кузнечнаго инструмента на 6 человѣкъ.			
Наковальней большихъ.	3	—	3
Молотковъ боевыхъ.	6	1	7
Молотковъ ручныхъ.	3	—	3
Шераковъ большихъ и малыхъ.	2	—	2
Клещей большихъ.	1	—	1
Клещей ручныхъ.	6	1	7
Клещей подварныхъ.	3	—	3
Зубилъ.	3	—	3
Ожимовъ плоскихъ.	3	—	3
Ожимовъ четырехъ-гранныхъ.	3	—	3
Бородковъ квадратныхъ.	3	—	3
Бородковъ круглыхъ.	3	—	3
Оправокъ круглыхъ для гаекъ.	3	—	3
Оправокъ круглыхъ для дыръ.	3	—	3
Гвоздилень разнаго сорта.	2	—	2
Пилъ брусковыхъ.	3	—	3
Насѣчекъ.	2	—	2
Рашпилей конныхъ.	2	—	2
Клещей конныхъ.	2	—	2
Рѣзаковъ конныхъ.	2	—	2
Молотковъ.	2	—	2
Мѣховъ Голландскихъ большихъ.	3	—	3
Запановъ кожаныхъ.	6	2	8
VII. Слесарнаго инструмента на 6 человѣкъ.			
Тисковъ стуловыхъ.	6	—	6
Тисковъ ручныхъ съ ключами.	4	—	4
Дрелей желѣзныхъ со сверлами. большая.	1	—	1
Дрелей желѣзныхъ со сверлами. малая.	1	—	1
Коловоротъ желѣзный съ перками.	1	—	1
Шперакъ.	1	—	1
Досокъ винтовальныхъ съ метчиками. большая.	1	—	1
Досокъ винтовальныхъ съ метчиками. малая.	1	—	1
Молотковъ ручныхъ.	6	1	7
Молотковъ большой.	1	—	1
Зубилъ ручныхъ.	6	1	7
Бородковъ.	6	1	7
Воронило для полировки.	1	—	1

12234

	Для употребленія.	Въ запасъ.	Итого.
Пилъ брусовокъ { большихъ.	6	1	7
Пилъ брусовокъ { малыхъ.	6	1	7
Пилъ плоскихъ: большихъ, среднихъ и малыхъ.	18	3	21
Пилъ полукруглыхъ: большихъ, среднихъ и малыхъ.	18	3	21
Пилъ круглыхъ: большихъ, среднихъ и малыхъ.	18	3	21
Пилъ квадратныхъ: большихъ, среднихъ и малыхъ.	18	3	21
Пилъ трехъ-гранныхъ: большихъ, среднихъ и малыхъ.	18	3	21
Подпилковъ разнаго сорта.	24	4	28
Подпилковъ: плоскій, круглый и полукруглый.	3	—	3
Наковальней { большая.	1	—	1
Наковальней { малая.	1	—	1
Ножницы.	1	—	1
Кронциркуль.	1	—	1
Циркуль.	1	—	1
Мѣхъ Голландскій средній.	1	—	1
Запановъ кожаныхъ.	6	2	8
Точило каменное.	1	—	1
VIII. Кровельнаго инструмента на 10 человѣкъ.			
Молотковъ { среднихъ.	10	—	10
Молотковъ { малыхъ.	10	—	10
Ножницъ кровельныхъ.	5	—	5
Клещей большихъ.	5	—	5
IX. Для каменотесцовъ на 6 человѣкъ.			
Кивуръ { 20-фунтовыхъ.	3	3	6
Кивуръ { 12 — — —	3	3	6
Кивуръ { 10 — — —	3	3	6
Кивуръ { 8 — — —	3	3	6
Кивуръ { 5 — — —	3	3	6
Долотъ, длиною 8 вершковъ, толщиною въ $^5/_8$ дюйма.	24	—	24
Долотъ, длиною 6 вершковъ, толщиною въ $^5/_8$ дюйма.	36	—	36
Кіянокъ 5-фунтовыхъ.	3	3	6
Отвѣсныхъ досокъ съ гирьками.	3	—	3
Правилъ деревянныхъ.	6	—	6
Наугольниковъ желѣзныхъ.	3	—	3
Ломокъ.	3	—	3
Молотковъ { въ 35 фунтовъ.	1	—	1
Молотковъ { — 26 — —	6	—	6
Молотковъ { — 15 — —	6	—	6
X. Каменьщичьяго инструмента на 30 человѣкъ.			
Лопаточекъ съ кривыми ручками.	15	—	15
Молотковъ въ 3 фунта.	15	—	15

	Для употребленія.	Въ запасъ.	Итого.
Наугольниковъ желѣзныхъ.	6	—	6
Ватерпасовъ деревянныхъ.	3	—	3
Шаекъ.	30	—	30
Ушатовъ.	15	—	15
Ящиковъ.	20	—	20
Козъ деревянныхъ.	15	—	15
Носилокъ деревянныхъ. { простыхъ.	8	—	8
Носилокъ деревянныхъ. { съ ящиками.	4	—	4
Телѣжекъ съ чугунными колесами.	8	—	8
Грохотовъ для сѣянія извести.	2	—	2
Ломовъ желѣзныхъ.	2	—	2
Мѣшалокъ.	6	—	6
XI. Печнаго инструмента на 10 человѣкъ.			
Молотковъ желѣзныхъ.	10	—	10
Лопатокъ.	5	—	5
Наугольниковъ.	2	—	2
Отвѣсныхъ досокъ съ гирьками.	10	—	10
Правилъ деревянныхъ.	4	—	4
Ушатовъ.	8	—	8
XII. Штукатурнаго инструмента на 10 человѣкъ.			
Ножей или рѣзаковъ.	10	—	10
Лопаточекъ { мазальныхъ.	10	—	10
Лопаточекъ { разрѣзныхъ.	10	—	10
Молотковъ желѣзныхъ.	10	—	10
Щетокъ щетинныхъ.	10	5	15
XIII. Малярнаго инструмента на 10 человѣкъ.			
Котловъ чугунныхъ { большихъ.	3	—	3
Котловъ чугунныхъ { малыхъ.	3	—	3
Ковшей желѣзныхъ.	6	—	6
Плитъ съ курандами.	3	—	3
Жерновъ.	1	—	1
Ушатовъ съ желѣзными обручами.	3	—	3
Ковшей деревянныхъ.	3	—	3
Кистей щетинныхъ.	10	6	16
XIV. Стекольнаго инструмента на 6 человѣкъ.			
Алмазовъ.	6	—	6
Ножей для замазки.	6	—	6
Долотъ стекольничьихъ.	6	—	6
Молотковъ.	6	—	6
Котловъ чугунныхъ { средній.	1	—	1
Котловъ чугунныхъ { малый.	1	—	1
Ковшъ желѣзный.	1	—	1
Ступа деревянная для толченія мѣла.	1	—	1
Рѣшетъ деревянныхъ среднихъ.	3	—	3

12235 *К№ 12235.—1839 Апрѣля 15.*

Высочайше утвержденный штатъ Архангельской арестантской роты гражданскаго вѣдомства.

	Число людей.	Имъ окладнаго жалованья.	
		Одному.	Всѣмъ.
		Рубля.	
Командиръ роты, Капитанъ *.	1	800	800
* Ротнымъ Командиромъ можетъ быть Штабсъ-Капитанъ, или Поручикъ, съ жалованьемъ по чину.			
Поручикъ.	1	700	700
Подпоручикъ.	1	600	600
Прапорщикъ.	1	500	500
Фельдфебель.	1	72	72
Унтеръ-офицеровъ.	20	24	480
Барабанщиковъ.	2	12	24
Писарь	1	24	24
Цирюльниковъ.	2	12	24
Арестантовъ *.	200	—	
* Число арестантовъ изъ бродягъ не ограничивается. Оно можетъ быть болѣе и менѣе въ ротѣ.			
На канцелярскіе припасы.	—	—	100
Всего.	—	—	3324

Примѣчанія. 1) Офицеры линіи не имѣютъ, но производятся за отличіе по успѣху работъ и исправности роты. 2) Положенное по сему штату жалованье, производится изъ земскихъ сборовъ Архангельской губерніи. 3) Деньщики офицерамъ полагаются по чинамъ. 4) Вычеты изъ жалованья на медикаменты и госпиталь производить по положенію. 5) Больные арестантской роты пользуются въ военномъ госпиталѣ; впрочемъ предоставляется Комитету объ устройствѣ г. Архангельска, если онъ, по ближайшему усмотрѣнію, признаетъ выгоднѣйшимъ и удобнымъ, устроить больницу при самой арестантской ротѣ, подобно тому, какъ таковыя больницы устроены уже при многихъ тюремныхъ замкахъ, допустивъ при томъ и добровольныя въ пользу больницы приношенія.

Табель о потребности инструментовъ для Архангельской арестантской роты гражданскаго вѣдомства.

	Для употребленія.	Въ запасѣ.	Итого.
I. Плотничьяго инструмента на 50 человѣкъ.			
Топоровъ.	50	25	75
Долотъ.	25	10	35
Скобелей круглыхъ.	15	7	22
Шерхебелей.	10	5	15
Рубанковъ.	10	5	15
Желѣзокъ фуганочныхъ.	6	2	8
Зензубелей.	5	2	7
Циркулей.	6	3	9
Чертъ угловыхъ.	10	5	15
Дорожниковъ.	6	2	8
Буравовъ.	4	2	6
Пилъ поперечныхъ съ желѣзными ручками.	2	—	2
Пилъ ручныхъ.	3	1	4
Подпилковъ трехъ-гранныхъ и полукруглыхъ.	6	3	9
Баранковъ.	10	5	15
Пазниковъ, шириною въ 2½ дюйма.	5	2	7
Буравчиковъ малаго сорта.	5	2	7
Точило каменное.	1	—	1
Брусковъ каменныхъ.	4	2	6
Тасловъ, шириною въ 2½ дюйма	4	2	6
II. Пильнаго инструмента на 16 человѣкъ.			
Пилъ продольныхъ.	8	—	8
Подпилковъ.	24	—	24
Топоръ.	1	—	1
III. Столярнаго инструмента на 20 человѣкъ.			
Топоровъ.	15	5	20
Стамесокъ большихъ	15	5	20
Стамесокъ среднихъ.	15	5	20
Желѣзокъ рубаночныхъ.	15	5	20
Желѣзокъ фуганочныхъ.	15	5	20
Желѣзокъ шерхебельныхъ.	15	5	20
Рубанковъ двойныхъ.	7	3	10
Зензубелей.	15	5	20
Молотковъ.	15	5	20
Циркулей.	15	5	20
Буравчиковъ разнаго сорта.	15	5	20
Клещей.	15	5	20
Подпилковъ разнаго сорта.	30	10	40
Долотъ разнаго сорта.	60	20	80
Галтелей.	15	5	20
Цыклей.	7	3	10
Аштабовъ.	15	5	20
Отвертокъ.	7	3	10
Фигерей.	7	3	10
Ножей.	15	5	20
Цынубелей.	15	5	20
Пила Шпанская большая.	—	1	1
Къ ней подпилковъ трехъ-гранныхъ.	—	6	6
Пилъ лучковыхъ: большихъ.	15	5	20
Пилъ лучковыхъ: среднихъ.	15	5	20
Пилъ ножевокъ: большихъ.	7	3	10
Пилъ ножевокъ: среднихъ.	7	3	10
Пилъ ножевокъ: малыхъ.	7	3	10
Коловоротовъ желѣзныхъ съ перками.	7	3	10
Рашпилей.	7	3	10
Напарей.	4	—	4
Струговъ двоеручныхъ.	4	—	4
Карнизовъ разныхъ.	15	5	20
Шпунтубелей съ двумя железками.	7	3	10

12235

	Для употребленія.	Въ запасъ.	Итого.
Клеянокъ мѣдныхъ, съ колпаками.	4	—	4
Досокъ винтовальныхъ съ метчиками. { большихъ	2	—	2
{ малыхъ	2	—	2
Верстаковъ.	16	—	16
IV. Для мостовщиковъ на 30 человѣкъ.			
Лопаточекъ съ кривыми ручками.	15	—	15
Молотковъ { въ 2 фунта.	15	—	15
{ въ 5 фунтовъ.	3	—	3
Ватерпасовъ деревянныхъ.	3	—	3
Правилъ деревянныхъ въ сажень длины.	3	—	3
Телѣжекъ съ чугунными колесами.	10	—	10
Ломовъ.	10	—	10
Трамбовокъ: { деревянныхъ.	10	—	10
{ съ желѣзными обручами въ $2^1/_2$ пуда.	1	—	1
Лопатъ желѣзныхъ.	15	—	15
V. Кирпичнаго инструмента на 30 человѣкъ.			
Заступовъ желѣзныхъ.	15	—	15
Столовъ деревянныхъ.	15	—	15
Станковъ.	15	—	15
Лопатъ.	15	—	15
Телѣжекъ съ чугунными колесами.	10	—	10
VI. Кузнечнаго инструмента на 6 человѣкъ.			
Наковальней большихъ.	3	—	3
Молотковъ: { боевыхъ.	6	1	7
{ ручныхъ.	3	—	3
Шераковъ большихъ и малыхъ.	2	—	2
Клещей: { большихъ.	1	—	1
{ ручныхъ.	6	1	7
{ подварныхъ.	3	—	3
Зубилъ.	3	—	3
Ожимовъ плоскихъ.	3	—	3
Ожимовъ четырехъ-гранныхъ.	3	—	3
Бородковъ: { квадратныхъ.	3	—	3
{ круглыхъ.	3	—	3
Оправокъ круглыхъ: { для гаекъ.	3	—	3
{ для дыръ.	3	—	3
Гвоздиленъ разнаго сорта.	2	—	2
Пилъ брусковыхъ.	3	—	3
Насѣчекъ.	2	—	2
Рашпилей конныхъ.	2	—	2
Клещей конныхъ.	2	—	2
Рѣзаковъ конныхъ.	2	—	2
Молотковъ.	2	—	2
Мѣховъ Голландскихъ большихъ.	3	—	3
Запановъ кожаныхъ.	6	2	8
VII. Слесарнаго инструмента на 6 человѣкъ.			
Тисковъ: { столовыхъ.	6	—	6
{ ручныхъ съ ключами.	4	—	4

	Для употребленія.	Въ запасъ.	Итого.
Дрелей желѣзныхъ со сверлами: { большая.	1	—	1
{ малая.	1	—	1
Коловоротъ желѣзный съ перками.	1	—	1
Шперакъ.	1	—	1
Досокъ винтовальныхъ съ метчиками: { большая.	1	—	1
{ малая.	1	—	1
Молотковъ: { ручныхъ.	6	1	7
{ большой.	1	—	1
Зубилъ ручныхъ.	6	1	7
Бородковъ.	6	1	7
Воронило для полировки.	1	—	1
Пилъ брусовокъ: { большихъ.	6	1	7
{ малыхъ.	6	1	7
Пилъ плоскихъ: большихъ, среднихъ и малыхъ.	18	3	21
Пилъ полукруглыхъ: большихъ, среднихъ и малыхъ.	18	3	21
Пилъ круглыхъ: большихъ, среднихъ и малыхъ.	18	3	21
Пилъ трехъ-гранныхъ: большихъ, среднихъ и малыхъ.	18	3	21
Пилъ квадратныхъ: большихъ, среднихъ и малыхъ.	18	3	21
Подпилковъ разнаго сорта.	24	4	28
Подпилковъ: плоскій, круглый и полукруглый.	3	—	3
Наковальней: { большая.	1	—	1
{ малая.	1	—	1
Ножницы.	1	—	1
Кронциркуль.	1	—	1
Циркуль.	1	—	1
Мѣхъ Голландскій средній.	1	—	1
Запановъ кожаныхъ.	6	2	8
Точило каменное.	1	—	1
VIII. Кровельнаго инструмента на 10 человѣкъ.			
Молотковъ: { среднихъ.	10	—	10
{ малыхъ.	10	—	10
Ножницъ кровельныхъ.	5	—	5
Клещей большихъ.	5	—	5
IX. Для каменотесцовъ на 6 человѣкъ.			
Кивуръ: { 20 фунтовыхъ.	3	3	6
{ 12 — — —	3	3	6
{ 10 — — —	3	3	6
{ 8 — — —	3	3	6
{ 5 — — —	3	3	6
Долотъ длиною 8 вершковъ, толщиною въ $^3/_4$ дюйма.	24	—	24
Долотъ длиною 6 вершковъ, толщиною въ $^3/_4$ дюйма.	36	—	36
Кіянокъ 5-фунтовыхъ.	3	3	6
Отѣсныхъ досокъ съ гирьками.	3	—	3
Правилъ деревянныхъ.	6	—	6
Наугольниковъ желѣзныхъ.	3	—	3
Ломовъ.	3	—	3
Молотковъ: { въ 25 фунтовъ.	1	—	1
{ — 20 — —	6	—	6
{ — 15 — —	6	—	6

12248
12260

	Для употребленія.	Въ запасъ.	Итого.
X. Каменьщичьяго инструмента на 30 человѣкъ.			
Лопаточекъ съ кривыми ручками.	15	—	15
Молотковъ въ 3 фунта.	15	—	15
Наугольниковъ желѣзныхъ.	6	—	6
Шаекъ.	30	—	30
Ушатовъ.	15	—	15
Ватерпасовъ деревянныхъ.	3	—	3
Ящиковъ.	20	—	20
Козъ деревянныхъ.	15	—	15
Носилокъ деревянныхъ: простыхъ.	8	—	8
Носилокъ деревянныхъ: съ ящиками.	4	—	4
Телѣжекъ съ чугунными колесами.	8	—	8
Грохотовъ для сѣянія извести.	2	—	2
Ломовъ желѣзныхъ.	2	—	2
Мѣшалокъ.	6	—	6
XI. Печнаго инструмента на 10 человѣкъ.			
Молотковъ желѣзныхъ.	10	—	10
Лопатокъ.	5	—	5
Наугольниковъ.	2	—	2
Отвѣсныхъ досокъ съ гирьками.	10	—	10
Правилъ деревянныхъ.	4	—	4
Ушатовъ.	8	—	8
XII. Штукатурнаго инструмента на 10 человѣкъ.			
Ножей или рѣзаковъ.	10	—	10
Лопаточекъ: мазальныхъ.	10	—	10
Лопаточекъ: разрѣзныхъ.	10	—	10
Молотковъ желѣзныхъ.	10	—	10
Щетокъ щетинныхъ.	10	5	15
XIII. Малярнаго инструмента на 10 человѣкъ.			
Котловъ чугунныхъ: большихъ.	3	—	3
Котловъ чугунныхъ: малыхъ.	3	—	3
Ковшей желѣзныхъ.	6	—	6
Плитъ съ курандами.	3	—	3
Жерновъ.	1	—	1
Ушатовъ съ желѣзными обручами.	3	—	3
Ковшей деревянныхъ.	3	—	3
Кистей щетинныхъ.	10	6	16
XIV. Стекольнаго инструмента на 6 человѣкъ.			
Алмазовъ.	6	—	6
Ножей для замазки.	6	—	6
Долотъ стекольничьихъ.	6	—	6
Молотковъ.	6	—	6
Котловъ чугунныхъ: средній.	1	—	1
Котловъ чугунныхъ: малый.	1	—	1
Ковшъ желѣзный.	1	—	1
Ступа деревянная для толченія мѣла.	1	—	1
Рѣшетъ деревянныхъ среднихъ.	3	—	3

Къ № 12248.—1839 Апрѣля 22.

Списокъ чиновникамъ гражданскаго вѣдомства, положеннымъ штатомъ 9 Апрѣля 1812 года и дополнительными Высочайшими повелѣніями, по Камчатской области, коимъ предполагается назначить, вмѣсто деньщиковъ въ натурѣ, деньгами по 300 рублей въ годъ каждому.

Исправникъ 1, Казначей окружнаго Казначейства 1, Бухгалтеръ сегожъ Казначейства 1, Журналистъ сего Казначейства 1, Лекарь Малкинской больницы 1, Провизоръ при аптекѣ сей больницы 1, Тигильской больницы лекарь 1, при тамошней аптекѣ аптекарскій гезель 1, чиновниковъ сельскаго хозяйства 2, Архиваріусъ при Канцеляріи Начальника Камчатки 1, Секретарь по гражданской части при Начальникѣ Камчатки 1; и того 12.

Къ № 12260.—1839 Апрѣля 25.

Вѣдомость о числѣ инструмента для одной роты подвижнаго магазина.

Наименованіе инструмента.	Число вещей.
Плотничьяго:	
Буравовъ для вывертыванія ступицъ: большихъ.	2
2 сорта.	1
3 — —	4
4 — —	4
Топоровъ.	12
Долотъ большихъ.	8
среднихъ.	6
малыхъ.	8
Долотъ косыхъ большихъ.	2
среднихъ.	2
малыхъ.	2
Долотъ круглыхъ.	3
Буравовъ большихъ.	2
среднихъ.	3
малыхъ.	6
Струговъ большихъ.	4
малыхъ.	4
Рубанковъ большихъ.	1
среднихъ.	6
малыхъ.	6
Рубанковъ для колесника.	4
— — горбатыхъ для косяковъ.	2
Къ рубанкамъ запасныхъ железокъ всѣхъ сортовъ по три.	15
Пилъ ручныхъ.	3
продольная.	1
поперечная.	1

12260

Наименованіе инструмента.	Число вещей.
Подпилковъ большихъ.	2
среднихъ.	2
малыхъ.	4
Рѣзцовъ большихъ.	2
малыхъ.	2
Цынупокъ.	4
Двойниковъ.	4
Струшупковъ.	4
Цыклей.	4
Рашпилей круглыхъ.	4
мѣлкихъ.	4
Кузнечнаго:	
Молотовъ большихъ.	2
среднихъ.	3
малыхъ.	6
Пилъ большихъ.	2
малыхъ.	3
Гвоздильней для шинъ.	3
Клещей большихъ.	3
среднихъ.	6
Тисковъ стуловыхъ.	3
Наковальней большихъ.	2
среднихъ.	4
Мѣховъ большихъ.	2
среднихъ.	2
Обушниковъ для починки топоровъ.	3
Для ковки лошадей.	
Терпуговъ большихъ.	2
малыхъ.	3
Рѣзцовъ большихъ.	2
малыхъ.	2
Клещей среднихъ.	2
малыхъ.	4
Гвоздильней.	2
Молотовъ малыхъ.	4
Для кроенія и шитья мундировъ.	
Утюгъ желѣзный.	1
Ножницы для закройщика.	1
Коновалу и ученику полный инструментъ.	

Сравнительная вѣдомость о числѣ инструмента, полагавшагося для фурштатскаго баталіона, состоявшаго при пѣхотной дивизіи изъ 96 провіантскихъ фуръ и 468 лошадей, и предполагаемаго теперь имѣть для одной роты подвижнаго магазина, состоящей изъ 128 телѣгъ и 395 лошадей.

Наименованіе инструмента въ бывшемъ фурштатскомъ баталіонѣ.	Число вещей.	Наименованіе инструмента, предполагаемаго имѣть въ одной ротѣ подвижнаго магазина.	Число вещей.
Плотничнаго.		*Плотничнаго.*	
Напарей ступичныхъ.	6	Буравовъ для вывертыванія ступицъ: большихъ.	2
		— — 2 сорта.	1
		— — 3 —	4
		— — 4 —	4
Напарей ручныхъ.	12		
Топоровъ.	24	Топоровъ.	12
Долотъ.	72	Долотъ большихъ.	8
		— среднихъ.	6
		— малыхъ.	8
— косячныхъ	6	Долотъ косыхъ: большихъ.	2
		— — среднихъ.	2
		— — малыхъ.	2
— круглыхъ.	6	Долотъ круглыхъ.	3
Буравовъ большихъ и малыхъ.	24	Буравовъ: большихъ.	2
		— среднихъ.	3
		— малыхъ.	6
Скобелей.	12	Струговъ: большихъ.	4
		— малыхъ.	4
		Рубанковъ: большой.	1
		— среднихъ.	6
		— малыхъ.	6
		Рубанковъ для колесника.	4
		— горбатыхъ для косяковъ.	2
		Къ рубанкамъ запасныхъ желѣзокъ всѣхъ сортовъ по три.	15
Пилъ.	12	Пилъ: ручныхъ.	3
		— продольная.	1
		— поперечная.	1
		Подпилковъ: большихъ.	2
		— — среднихъ.	2
		— — малыхъ.	4
Ножей разныхъ.	24	Рѣзцовъ: большихъ.	2
		— малыхъ.	2
		Цынупокъ.	4
		Двойниковъ.	4
		Струшупковъ.	4
		Цыклей.	4
		Рашпилей: круглыхъ.	4
		— мелкихъ.	4
Кузнечнаго.		*Кузнечнаго.*	
Молот. большихъ.	18	Молотовъ: большихъ.	2
— малыхъ.	18	— среднихъ.	3
		— малыхъ.	6
Пилъ большихъ и малыхъ.	18	Пилъ: большихъ.	2
		— малыхъ.	3
Гвоздильней для шинныхъгвоздей.	6	Гвоздильней для шинъ.	3
Клещей большихъ и малыхъ.	18	Клещей: большихъ.	3
		— среднихъ.	6
Тисковъ стуловыхъ.	3	Тисковъ стуловыхъ.	3
Наковальней.	6	Наковальней: большихъ.	2
		— среднихъ.	4
Мѣховъ.	6	Мѣховъ: большихъ.	2
		— среднихъ.	2
Обушниковъ для починки топоровъ.	6	Обушниковъ для починки топоровъ.	3
Для ковки лошадей.		*Для ковки лошадей.*	
Терпуговъ.	6	Терпуговъ: большихъ.	2
		— малыхъ.	3
Рѣзцовъ.	6	Рѣзцовъ: большихъ.	2
		— малыхъ.	2

12280
12285

Наименованіе инструмента въ бывшемъ фурштатскомъ баталіонѣ.	Число вещей.	Наименованіе инструмента, предполагаемаго имѣть въ одной ротѣ подвижнаго магазина.	Число вещей.
Клещей.	6	Клещей: среднихъ.	2
		— малыхъ.	4
Гвоздильней.	6	Гвоздильней.	2
Молотовъ малыхъ.	6	Молотовъ малыхъ.	4
Для кроенія и шитья мундировъ.		*Для кроенія и шитья мундировъ.*	
Утюгъ желѣзный.	1	Утюгъ желѣзный.	1
Ножницы для закройщика.	1	Ножницы для закройщика.	1
На инструментъ коновалу и его ученикамъ 7 рублей.		Коновалу и ученику полный инструментъ.	

Къ № 12280.—1839 Апрѣля 28.

Высочайше утвержденный штатъ временнаго Присутствія Герольдіи.

	Число чиновъ.	Всего содержанія въ годъ. Одному. Жалов.	Стол.	Всѣмъ.
		Рубли.		
Предсѣдатель.	1	5000	4000	9000
Товарищей его.	2	3000	1500	9000
Секретарей.	4	1800	750	10200
Помощниковъ ихъ.				
Старшихъ.	4	1200	500	6800
Младшихъ.	4	1000	200	4800
Канцелярскихъ служителей.				
Высшаго оклада.	4	750	—	3000
Средняго.	4	400	120*	2080
* На паекъ и обмундировку.				
Низшаго.	8	300	120*	3360
* На паекъ и обмундировку.				
Протоколистъ.	1	1400	600	2000
При немъ канцелярскихъ служителей.				
Средняго оклада.	4	400	120*	2080
* На паекъ и обмундировку.				
Регистраторъ.	1	1400	600	2000
При немъ канцелярскій служитель.				
Низшаго оклада.	1	300	120*	420
* На паекъ и обмундировку.				
Экзекуторъ.	1	1800	750	2550
На канцелярскіе расходы.	—	—	—	2400
Всего.	39	—	—	59690

Примѣчанія. 1) Въ числѣ сей суммы заключаются отпускаемые, по Высочайше утвержденному 11 Февраля 1838 года штату, на временныя Экспедиціи и протоколъ Герольдіи 26900 руб., которые должны быть производимы и нынѣ въ выдачу изъ тѣхъ же источниковъ, именно: 11900 руб., изъ Государственнаго Казначейства, а 15000 руб., изъ экономическихъ суммъ Сенатскаго Казначейства. 2) Остальные за тѣмъ, слѣдующіе по сему штату на временное Присутствіе Герольдіи 32790 руб., отнести расходомъ на счетъ остатковъ отъ штатныхъ суммъ, на Департаментъ Министерства Юстиціи и Правительствующій Сенатъ ассигнуемыхъ. 3) Могущій послѣдовать отъ положенной симъ штатомъ суммы остатокъ, по истеченіи года, раздѣляется между чиновниками временнаго Присутствія Герольдіи, по усмотрѣнію Предсѣдателя и съ утвержденія Министра Юстиціи. 4) По классамъ должностей и разрядамъ мундировъ и пенсій означенные въ штатѣ чины временнаго Присутствія сравниваются Предсѣдатель съ Герольдмейстеромъ, его Товарищи съ Товарищами Герольдмейстера, а прочіе съ чинами Герольдіи, соотвѣтственныя должности занимающими.

Къ № 12285.—1839 Апрѣля 29.

Высочайше утвержденный штатъ Костромской арестантской роты гражданскаго вѣдомства.

	Число людей.	Изъ окладнаго жалованья. Одному.	Всѣмъ.
		Рубли.	
Командиръ роты, Капитанъ *.	1	800	800
* Ротнымъ Командиромъ можетъ быть Штабсъ-Капитанъ, или Поручикъ, съ жалованьемъ по чину.			
Поручикъ.	1	700	700
Подпоручикъ.	1	600	600
Прапорщикъ.	1	500	500
Фельдфебель.	1	72	72
Унтеръ-офицеровъ.	20	24	480
Барабанщиковъ.	2	12	24
Писарь.	1	24	24
Цирюльниковъ.	2	12	24
	**		
Арестантовъ.	200	—	—
** Число арестантовъ не ограничивается. Оно можетъ быть болѣе и менѣе въ ротѣ.			
На канцелярскіе припасы.	—	—	100
Всего.	—	—	3324

Примѣчанія. 1) Офицеры линіи не имѣютъ, но производятся за отличіе по успѣху работъ и исправности роты. 2) Положенное по сему штату жалованье производится изъ Коммисаріата, съ возвратомъ ежегодно изъ земскихъ сборовъ Костромской губерніи, доколѣ представится возможность отнести таковой расходъ на городскіе доходы. 3) Деньщики офицерамъ полагаются по чинамъ. 4) Вычеты изъ жалованья на медикаменты и госпиталь производить по положенію. 5) Больные арестантской роты пользуются въ больницѣ, состоящей при зданіи арестантской роты; при чемъ допускаются добровольныя въ пользу больницы приношенія.

Табель о потребности инструментовъ для Костромской арестантской роты гражданскаго вѣдомства.

	Для употребленія.	Въ запасъ.	Итого.
I. Плотничнаго инструмента на 50 человѣкъ.			
Топоровъ.	50	25	75
Долотъ.	25	10	35
Скобелей круглыхъ.	15	7	22
Шерхебелей.	10	5	15
Рубанковъ.	10	5	15
Желѣзокъ фуганочныхъ.	6	2	8
Зынзубелей.	5	2	7
Циркулей.	6	3	9
Чертъ угловыхъ.	10	5	15

12285

	Для употребленія.	Въ запасъ.	И того.
Дорожниковъ.	6	2	8
Бураковъ.	4	2	6
Пилъ поперечныхъ съ желѣзными ручками.	2	—	2
Пилъ ручныхъ.	3	1	4
Подпилковъ трехъ-гранныхъ и полукруглыхъ.	6	3	9
Баравковъ.	10	5	15
Пазниковъ, шириною въ $2^1/_2$ дюйма.	5	2	7
Буравчиковъ малаго сорта.	5	2	7
Точило каменное.	1	—	1
Брусковъ каменныхъ.	4	2	6
Тесловъ, шириною въ $2^3/_8$ дюйма.	4	2	6
II. Пильнаго инструмента на 16 человѣкъ.			
Пилъ продольныхъ.	8	—	8
Подпилковъ.	24	—	24
Топоръ.	1	—	1
III. Столярнаго инструмента на 20 человѣкъ.			
Топоровъ.	15	5	20
Стамесокъ: большихъ.	15	5	20
Стамесокъ: средныхъ.	15	5	20
Желѣзокъ: рубаночныхъ.	15	5	20
Желѣзокъ: фуганочныхъ.	15	5	20
Желѣзокъ: шерхебельныхъ.	15	5	20
Рубанковъ двойныхъ.	7	3	10
Зензубелей.	15	5	20
Молотковъ.	15	5	20
Буравчиковъ разнаго сорта.	15	5	20
Циркулей.	15	5	20
Клещей.	15	5	20
Подпилковъ разнаго сорта.	30	10	40
Долотъ разнаго сорта.	60	20	80
Галтелей.	15	5	20
Цыклей.	7	3	10
Аштабовъ.	15	5	20
Отвертокъ.	7	3	10
Фигерей.	7	3	10
Ножей.	15	5	20
Шпунтубелей.	15	5	20
Пила Шпанская большая.	—	1	1
Къ ней подпилковъ трехъ-гранныхъ.	—	6	6
Пилъ лучковыхъ: большихъ.	15	5	20
Пилъ лучковыхъ: среднихъ.	15	5	20
Пилъ ножевокъ: большихъ.	7	3	10
Пилъ ножевокъ: среднихъ.	7	3	10
Пилъ ножевокъ: малыхъ.	7	3	10
Коловоротовъ желѣзныхъ съ перками.	7	3	10
Рашпилей.	7	3	10
Напарей.	4	—	4
Струговъ двоеручныхъ.	4	—	4
Карнизовъ разныхъ.	15	5	20
Шпунтубелей съ двумя желѣзками.	7	3	10
Клеянокъ мѣдныхъ съ колпаками.	4	—	4
Досокъ винтовальныхъ съ метчиками: большихъ.	2	—	2
Досокъ винтовальныхъ съ метчиками: малыхъ.	2	—	2
Верстаковъ.	16	—	16

	Для употребленія.	Въ запасъ.	И того.
IV. Для лостовщиковъ на 30 человѣкъ.			
Лопаточекъ съ кривыми ручками.	15	—	15
Молотковъ: въ 2 фунта.	15	—	15
Молотковъ: — 5 фунтовъ.	3	—	3
Ватерпасовъ деревянныхъ.	3	—	3
Правилъ деревянныхъ въ сажень длины.	3	—	3
Телѣжекъ съ чугунными колесами.	10	—	10
Ломовъ.	10	—	10
Трамбовокъ: деревянныхъ.	10	—	10
Трамбовокъ: съ желѣзными обручами въ $2^1/_2$ пуда.	1	—	1
Лопатъ желѣзныхъ.	15	—	15
V. Кирпичнаго инструмента на 30 человѣкъ.			
Заступовъ желѣзныхъ.	15	—	15
Столовъ деревянныхъ.	15	—	15
Станковъ.	15	—	15
Лопатъ.	15	—	15
Телѣжекъ съ чугунными колесами.	10	—	10
VI. Кузнечнаго инструмента на 6 человѣкъ.			
Наковальней большихъ.	3	—	3
Молотковъ боевыхъ.	6	1	7
Молотковъ ручныхъ.	3	—	3
Шпераковъ большихъ и малыхъ.	2	—	2
Клещей большихъ.	1	—	1
Клещей ручныхъ.	6	1	7
Клещей подварныхъ.	3	—	3
Зубилъ.	3	—	3
Ожимовъ плоскихъ.	3	—	3
Ожимовъ четырехъ-гранныхъ.	3	—	3
Бородковъ квадратныхъ.	3	—	3
Бородковъ круглыхъ.	3	—	3
Оправокъ круглыхъ для гаекъ.	3	—	3
Оправокъ круглыхъ для дыръ.	3	—	3
Гвоздилень разнаго сорта.	2	—	2
Рашпилей конныхъ.	2	—	2
Клещей конныхъ.	2	—	2
Рѣзаковъ конныхъ.	2	—	2
Молотковъ.	2	—	2
Насѣчекъ.	2	—	2
Пилъ брусковыхъ.	3	—	3
Мѣховъ Голландскихъ большихъ.	3	—	3
Запановъ кожаныхъ.	6	2	8
VII. Слесарнаго инструмента на 6 человѣкъ.			
Тисковъ стуловыхъ.	6	—	6
Тисковъ ручныхъ съ ключами.	4	—	4
Дрелей желѣзныхъ со сверлами: большая.	1	—	1
Дрелей желѣзныхъ со сверлами: малая.	1	—	1
Коловоротъ желѣзный съ перками.	1	—	1
Шперакъ.	1	—	1
Досокъ винтовальныхъ съ метчиками: большая.	1	—	1
Досокъ винтовальныхъ съ метчиками: малая.	1	—	1
Молотковъ ручныхъ.	6	1	7
Молотковъ большой.	1	—	1
Бородковъ.	6	1	7
Ворошило для полировки.	1	—	1
Зубилъ ручныхъ.	6	1	7

12285

	Для употребленія.	Въ запасѣ.	Итого.
Пилъ брусовокъ { большихъ.	6	1	7
Пилъ брусовокъ { малыхъ.	6	1	7
Пилъ плоскихъ: большихъ, среднихъ и малыхъ.	18	3	21
Пилъ круглыхъ: большихъ, среднихъ и малыхъ.	18	3	21
Пилъ полукруглыхъ: большихъ, среднихъ и малыхъ.	18	3	21
Пилъ трехъ-гранныхъ: большихъ, среднихъ и малыхъ.	18	3	21
Пилъ квадратныхъ: большихъ, среднихъ и малыхъ.	18	3	21
Подпилковъ разнаго сорта.	24	4	28
Подпилковъ: плоскій, круглый и полукруглый.	3	—	3
Наковальней { большая.	1	—	1
Наковальней { малая.	1	—	1
Ножницы.	1	—	1
Кронциркуль.	1	—	1
Циркуль.	1	—	1
Мѣхъ Голландскій средній.	1	—	1
Запановъ кожаныхъ.	6	2	8
Точило каменное.	1	—	1
VIII. Кровельнаго инструмента на 10 человѣкъ.			
Молотковъ { среднихъ.	10	—	10
Молотковъ { малыхъ.	10	—	10
Ножницъ кровельныхъ.	5	—	5
Клещей большихъ.	5	—	5
IX. Для каменотесцовъ на 6 человѣкъ.			
Кивуръ { 20 фунтовыхъ.	3	3	6
Кивуръ { 12 — — —	3	3	6
Кивуръ { 10 — — —	3	3	6
Кивуръ { 8 — — —	3	3	6
Кивуръ { 5 — — —	3	3	6
Долотъ, длиною 8 вершковъ, толщиною въ $^3/_4$ дюйма.	24	—	24
Долотъ, длиною 6 вершковъ, толщиною въ $^3/_4$ дюйма.	36	—	36
Кіянокъ 5-фунтовыхъ.	3	3	6
Отвѣсныхъ досокъ съ гирьками.	3	—	3
Правилъ деревянныхъ.	6	—	6
Наугольниковъ желѣзныхъ.	3	—	3
Ломовъ.	3	—	3
Молотковъ { въ 25 фунтовъ.	1	—	1
Молотковъ { — 20 — —	6	—	6
Молотковъ { — 15 — —	6	—	6
X. Каменьщичьяго инструмента на 30 человѣкъ.			
Лопаточекъ съ кривыми ручками.	15	—	15
Молотковъ въ 3 фунта.	15	—	15
Наугольниковъ желѣзныхъ.	6	—	6
Шаекъ.	30	—	30
Ушатовъ.	15	—	15
Ватерпасовъ деревянныхъ.	3	—	3
Ящиковъ.	20	—	20
Козъ.	15	—	15
Носилокъ деревянныхъ. { простыхъ.	8	—	8
Носилокъ деревянныхъ. { съ ящиками.	4	—	4
Телѣжекъ съ чугунными колесами.	8	—	8
Грохотовъ для сѣянія извести.	2	—	2
Ломовъ желѣзныхъ.	2	—	2
Мѣшалокъ.	6	—	6
XI. Печнаго инструмента на 10 человѣкъ.			
Молотковъ желѣзныхъ.	10	—	10
Лопатъ желѣзныхъ.	5	—	5
Наугольниковъ желѣзныхъ.	2	—	2
Отвѣсныхъ досокъ съ гирьками.	10	—	10
Правилъ деревянныхъ.	4	—	4
Ушатовъ.	8	—	8
XII. Штукатурнаго инструмента на 10 человѣкъ.			
Ножей или рѣзаковъ.	10	—	10
Лопаточекъ { мазальныхъ.	10	—	10
Лопаточекъ { разрѣзныхъ.	10	—	10
Молотковъ желѣзныхъ.	10	—	10
Щетокъ щетинныхъ.	10	5	15
XIII. Малярнаго инструмента на 10 человѣкъ.			
Котловъ чугунныхъ { большихъ.	3	—	3
Котловъ чугунныхъ { малыхъ.	3	—	3
Ковшей желѣзныхъ.	6	—	6
Плитъ съ курандами.	3	—	3
Жерновъ.	1	—	1
Ушатовъ съ желѣзными обручами.	3	—	3
Ковшей деревянныхъ.	3	—	3
Кистей щетинныхъ.	10	6	16
XIV. Стекольнаго инструмента на 6 человѣкъ.			
Алмазовъ.	6	—	6
Ножей для замазки.	6	—	6
Долотъ стекольничьихъ.	6	—	6
Молотковъ.	6	—	6
Котловъ чугунныхъ { средній.	1	—	1
Котловъ чугунныхъ { малый.	1	—	1
Ковшъ желѣзный.	1	—	1
Ступа деревянная для толченія мѣла.	1	—	1
Рѣшетъ деревянныхъ среднихъ.	3	—	3

12286

Къ № 12286.—1839 Апрѣля 29.

Высочайше утвержденный штатъ Симбирской арестантской роты гражданскаго вѣдомства.

	Число людей.	Имъ окладного жалованья.	
		Одному.	Всѣмъ.
		Рубли.	
Командиръ роты, Капитанъ *.	1	800	800
* Ротнымъ Командиромъ можетъ быть Штабсъ-Капитанъ, или Поручикъ, съ жалованьемъ по чину.			
Поручикъ.	1	700	700
Подпоручикъ.	1	600	600
Прапорщикъ.	1	500	500
Фельдфебель.	1	72	72
Унтеръ-офицеровъ.	20	24	480
Барабанщиковъ.	2	12	24
Писарь.	1	24	24
Цирюльниковъ.	2	12	24
Арестантовъ *.	200		
* Число арестантовъ изъ бродягъ не ограничивается. Оно можетъ быть болѣе и менѣе въ ротѣ.			
На канцелярскіе припасы.	—	—	100
Всего.	—	—	3324

Примѣчанія. 1) Офицеры линіи не имѣютъ, но производятся за отличіе по успѣху работъ и исправности роты. 2) Положенное по сему штату жалованье, производится изъ Комиссаріата съ возвратомъ ежегодно изъ гражданскаго вѣдомства изъ земскихъ сборовъ Симбирской губерніи, доколѣ представится возможность обратить сей расходъ на городскіе доходы. 3) Денщики офицерамъ полагаются по чинамъ. 4) Вычеты изъ жалованья на медикаменты и госпиталь производить по положенію. 5) Больные арестантской роты пользуются въ военномъ госпиталѣ; впрочемъ предоставляется Комитету объ устройствѣ г. Симбирска, если онъ, по ближайшему усмотрѣнію, признаетъ выгоднѣйшимъ и удобнымъ, устроить больницу при самой арестантской ротѣ, допустивъ при томъ и добровольныя въ пользу больницы приношенія.

Табель о потребности инструментовъ для Симбирской арестантской роты гражданскаго вѣдомства.

	Для употребленія.	Въ запасѣ.	Итого.
I. Плотничьяго инструмента на 50 человѣкъ.			
Топоровъ.	50	25	75
Долотъ.	25	10	35
Скобелей круглыхъ.	15	7	22
Шерхебелей.	10	5	15
Рубанковъ.	10	5	15
Желѣзокъ фуганочныхъ.	6	2	8
Зынзубелей.	5	2	7
Циркулей.	6	3	9
Чертъ угловыхъ.	10	5	15
Дорожниковъ.	6	2	8
Буравовъ.	4	2	6
Пилъ поперечныхъ съ желѣзными ручками.	2	—	2
Пилъ ручныхъ.	3	1	4
Подпилковъ трехъ-гранныхъ и полукруглыхъ	6	3	9
Баранковъ.	10	5	15
Пазниковъ, шириною въ $2^{3}/_{8}$ дюйма.	5	2	7
Тесловъ, шириною въ $2^{3}/_{8}$ дюйма	4	2	6
Буравчиковъ малаго сорта.	5	2	7
Точило каменное.	1	—	1
Брусковъ каменныхъ.	4	2	6
II. Пильнаго инструмента на 16 человѣкъ.			
Пилъ продольныхъ.	8	—	8
Подпилковъ.	24	—	24
Топоръ.	1	—	1
III. Столярнаго инструмента на 20 человѣкъ.			
Топоровъ.	15	5	20
Стамесокъ большихъ.	15	5	20
Стамесокъ среднихъ.	15	5	20
Желѣзокъ рубаночныхъ.	15	5	20
Желѣзокъ фуганочныхъ.	15	5	20
Желѣзокъ шерхебельныхъ.	15	5	20
Рубанковъ двойныхъ.	7	3	10
Зынзубелей.	15	5	20
Молотковъ.	15	5	20
Циркулей.	15	5	20
Буравчиковъ разнаго сорта.	15	5	20
Клещей.	15	5	20
Подпилковъ разнаго сорта.	30	10	40
Долотъ разнаго сорта.	60	20	80
Галтелей.	15	5	20
Цыклей.	7	3	10
Аштабовъ.	15	5	20
Отвертокъ.	7	3	10
Фигерей.	7	3	10
Ножей.	15	5	20
Цынубелей.	15	5	20
Пила Шпанская большая.	—	1	1
Къ ней подпилковъ трехъ-гранныхъ.	—	6	6
Пилъ лучковыхъ: большихъ.	15	5	20
Пилъ лучковыхъ: среднихъ.	15	5	20
Пилъ ножевокъ: большихъ.	7	3	10
Пилъ ножевокъ: среднихъ.	7	3	10
Пилъ ножевокъ: малыхъ.	7	3	10
Коловоротовъ желѣзныхъ съ перками.	7	3	10
Рашпилей.	7	3	10
Струговъ двоеручныхъ.	4	—	4
Наварей.	4	—	4
Шпунтубелей съ двумя желѣзками.	7	3	10

12286

	Для употребленія.	Въ запасъ.	Итого.
Клеянокъ мѣдныхъ, съ колпаками.	4	—	4
Досокъ винтовальныхъ съ метчиками: большихъ.	2	—	2
Досокъ винтовальныхъ съ метчиками: малыхъ.	2	—	2
Верстаковъ.	16	—	16
IV. Для мостовщиковъ на 30 человѣкъ.			
Лопаточекъ съ кривыми ручками.	15	—	15
Молотковъ въ 2 фунта.	15	—	15
Молотковъ въ 3 фунта.	15	—	15
Ватерпасовъ деревянныхъ.	3	—	3
Правилъ деревянныхъ въ сажень длины.	3	—	3
Тележекъ съ чугунными колесами.	10	—	10
Ломовъ.	10	—	10
Трамбовокъ: деревянныхъ.	10	—	10
Трамбовокъ: съ желѣзными обручами въ $2^1/_2$ пуда.	1	—	1
Лопатъ желѣзныхъ.	15	—	15
V. Кирпичнаго инструмента на 30 человѣкъ.			
Заступовъ желѣзныхъ.	15	—	15
Столовъ деревянныхъ.	15	—	15
Станковъ.	15	—	15
Лопатъ.	15	—	15
Тележекъ съ чугунными колесами.	10	—	10
VI. Кузнечнаго инструмента на 6 человѣкъ.			
Наковальней большихъ.	3	—	3
Молотковъ: большихъ.	6	1	7
Молотковъ: ручныхъ.	3	—	3
Шераковъ большихъ и малыхъ.	2	—	2
Клещей: большихъ.	1	—	1
Клещей: ручныхъ.	6	1	7
Клещей: подварныхъ.	3	—	3
Зубилъ.	3	—	3
Ожимовъ плоскихъ.	3	—	3
Ожимовъ четырехъ-гранныхъ.	3	—	3
Бородковъ: квадратныхъ.	3	—	3
Бородковъ: круглыхъ.	3	—	3
Оправокъ круглыхъ: для гаекъ.	3	—	3
Оправокъ круглыхъ: для дыръ.	3	—	3
Гвоздилень разнаго сорта.	2	—	2
Пилъ брусковыхъ.	3	—	3
Насѣчекъ.	2	—	2
Рашпилей конныхъ.	2	—	2
Рѣзаковъ конныхъ.	2	—	2
Молотковъ.	2	—	2
Мѣховъ Голландскихъ большихъ.	3	—	3
Запановъ кожаныхъ.	6	2	8
VII. Слесарнаго инструмента на 6 человѣкъ.			
Тисковъ стуловыхъ.	6	—	6
Тисковъ ручныхъ съ клюзами.	4	—	4

	Для употребленія.	Въ запасъ.	Итого.
Дрелей желѣзныхъ со сверлами: большая.	1	—	1
Дрелей желѣзныхъ со сверлами: малая.	1	—	1
Коловоротъ желѣзный съ перками.	1	—	1
Шперакъ.	1	—	1
Досокъ винтовальныхъ съ метчиками: большая.	1	—	1
Досокъ винтовальныхъ съ метчиками: малая.	1	—	1
Молотковъ: ручныхъ.	6	1	7
Молотковъ: большой.	1	—	1
Бородковъ.	6	1	7
Воронило для полировки.	1	—	1
Пилъ брусовокъ: большихъ.	6	1	7
Пилъ брусовокъ: малыхъ.	6	1	7
Пилъ плоскихъ: большихъ, среднихъ и малыхъ.	18	3	21
Пилъ круглыхъ: большихъ, среднихъ и малыхъ.	18	3	21
Пилъ трехъ-гранныхъ: большихъ, среднихъ и малыхъ.	18	3	21
Пилъ квадратныхъ: большихъ, среднихъ и малыхъ.	18	3	21
Подпиловъ разнаго сорта.	24	4	28
Подпиловъ: плоскій, круглый и полукруглый.	3	—	3
Наковальней: большая.	1	—	1
Наковальней: малая.	1	—	1
Ножницы.	1	—	1
Кронциркуль.	1	—	1
Циркуль.	1	—	1
Мѣхъ Голландскій средній.	1	—	1
Запановъ кожаныхъ.	6	2	8
Точило каменное.	1	—	1
VIII. Кровельнаго инструмента на 10 человѣкъ.			
Молотковъ: среднихъ.	10	—	10
Молотковъ: малыхъ.	10	—	10
Ножницъ кровельныхъ.	5	—	5
Клещей большихъ.	5	—	5
IX. Для каменотесцовъ на 6 человѣкъ.			
Кивуръ: 20 фунтовыхъ.	3	3	6
Кивуръ: 12 — — —	3	3	6
Кивуръ: 10 — — —	3	3	6
Кивуръ: 8 — — —	3	3	6
Кивуръ: 5 — — —	3	3	6
Долотъ длиною 8 вершковъ, толщиною въ $^3/_4$ дюйма.	24	—	24
Долотъ длиною 6 вершковъ, толщиною въ $^3/_4$ дюйма.	36	—	36
Кіянокъ 5-фунтовыхъ.	3	3	6
Отѣсныхъ досокъ съ гирьками.	3	—	3
Правилъ деревянныхъ.	6	—	6
Наугольниковъ желѣзныхъ.	3	—	3
Ломовъ.	3	—	3
Молотковъ: въ 35 фунтовъ.	1	—	1
Молотковъ: — 20 — —	6	—	6
Молотковъ: — 15 — —	6	—	6

	Для употребленія.	Въ запасъ.	Итого.
X. Каменьщичьяго инструмента на 30 человѣкъ.			
Лопаточекъ съ кривыми ручками.	15	—	15
Молотковъ въ 3 фунта.	15	—	15
Наугольниковъ желѣзныхъ.	6	—	6
Шаекъ.	30	—	30
Ушатовъ.	15	—	15
Ватерпасовъ деревянныхъ.	3	—	3
Ящиковъ деревянныхъ.	20	—	20
Козъ деревянныхъ.	15	—	15
Носилокъ деревянныхъ: простыхъ.	8	—	8
Носилокъ деревянныхъ: съ ящиками.	4	—	4
Телѣжекъ съ чугунными колесами.	8	—	8
Грохотовъ для сѣянія извести.	2	—	2
Ломовъ желѣзныхъ.	2	—	2
XI. Печнаго инструмента на 10 человѣкъ.			
Молотковъ желѣзныхъ.	10	—	10
Лопатокъ желѣзныхъ.	5	—	5
Отвѣсныхъ досокъ съ гирьками.	10	—	10
Правилъ деревянныхъ.	4	—	4
Ушатовъ деревянныхъ.	8	—	8
Наугольниковъ желѣзныхъ.	2	—	2
XII. Штукатурнаго инструмента на 10 человѣкъ.			
Ножей или рѣзаковъ.	10	—	10
Лопаточекъ: мазальныхъ.	10	—	10
Лопаточекъ: разрѣзныхъ.	10	—	10
Молотковъ желѣзныхъ.	10	—	10
Щетокъ щетинныхъ.	10	5	15
XIII. Малярнаго инструмента на 10 человѣкъ.			
Котловъ чугунныхъ: большихъ.	3	—	3
Котловъ чугунныхъ: малыхъ.	3	—	3
Ковшей желѣзныхъ.	6	—	6
Плитъ съ курандами.	3	—	3
Жерновъ.	1	—	1
Ушатовъ съ желѣзными обручами.	3	—	3
Ковшей деревянныхъ.	3	—	3
Кистей щетинныхъ.	10	6	16
XIV. Стекольнаго инструмента на 6 человѣкъ.			
Алмазовъ.	6	—	6
Ножей для замазки.	6	—	6
Долотъ стекольничьихъ.	6	—	6
Молотковъ.	6	—	6
Котловъ чугунныхъ: средній.	1	—	1
Котловъ чугунныхъ: малый.	1	—	1
Ковшъ желѣзный.	1	—	1
Ступа деревянная для толченія мѣла.	1	—	1
Рѣшетъ деревянныхъ среднихъ.	3	—	3

Къ № 12287.—1839 Апрѣля 29. 12287

Росписаніе шести дирекціямъ Варшавской телеграфической линіи.

Губерніи.	Уѣзды.	№	Расположеніе телеграфическихъ постовъ.
			I. Дирекціи.
С. Петербургской.	Въ г. С. Петербургѣ.	1	На Зимнемъ Дворцѣ.
		2	На Технологическомъ Институтѣ.
	С. Петербургскаго.	3	На Чесменской военной богадѣльнѣ.
	Царскосельскаго.	4	Близъ дер. Каменки.
		5	Близъ слободы Пулкова.
		6	Въ городѣ Царскомъ Селѣ.
		7	При дер. Перелисино.
		8	При дер: Новая, на Мозинской горѣ.
		9	Въ г. Гатч., на дворцовой башнѣ.
		10	При дер. Большая-Вопша.
		11	При дер. Менькова.
		12	Близъ дер. Поддубье.
		13	Близъ села Рожествено.
		14	Близъ дер. Кузнецова.
	Гдовскаго.	15	Близъ станц. Ящеры.
		16	У Сорочинскихъ харчевенъ, на плитной горкѣ.
		17	Близъ харчевенъ, называемыхъ Мхи.
		18	При дер. Долговка.
		19	При Пушиловыхъ харчевняхъ.
		20	На просѣкѣ новаго шоссе, противъ дер. Шилова.
Санктпетербургской.	Лужскаго.	21	Близъ города Луги.
		22	При дер. Раковицы.
		23	При дер. Жглино.
		24	Близъ харчевни Струпина-Пустыр.
		25	При дер. Заплюсье.
			II Дирекціи.
	Лужскаго.	1	При дер. Милютина.
		2	Близъ мызы помѣщика Абсентова.
		3	У пустоши Слѣпетники.
		4	У станц. Феофилова-Пустыня.
		5	При дер. Новосельe.
		6	При дер. Комарина.
Псковской.	Порховскаго.	7	Близъ рѣки Ситна.
		8	Близъ дер. Катежно.
		9	При станціи Катежно.
		10	Близъ дер. Свиретево.
		11	Близъ дер. Углы.
	Псковскаго.	12	На Мхахъ.
		13	У станціи Подборовье.
		14	На Лисьихъ горкахъ, при Тетеринской рощѣ.
		15	За рѣкою Псковою, близъ дер. Березки.
		16	Въ г. Псковѣ на домѣ военныхъ кантонистовъ.
		17	Близъ дер. Корытово.
		18	Близъ дер. Глоты.
		19	Близъ харчевни Стремутка.
		20	Близъ дер. Орлы.

12287

Губерніи.	Уѣзды.	№	Расположеніе телеграфическихъ постовъ.
Псковской.	Островскаго.	21	Близь дер. Стрѣлецкая.
		22	Близь дер. Закулижье.
		23	Близь мызы помѣщика Валуева.
		24	Въ 2-хъ верст. отъ дер. Усова.
		25	Ладыженской.
			III Дирекціи.
		1	Близь дер. Зорино.
		2	Близь дер. Юхнова.
		3	Близь полумызы Габани.
		4	Близь дер. Векшны.
Витебской.	Люцинскаго.	5	Близь дер. Гребнева.
		6	Близь дер. Михалченки.
		7	Близь дер. Рапчи.
	Режицкаго.	8	Близь дер. Инчики.
		9	Близь мызы Козули.
		10	Близь дер. Анчипане.
		11	Близь дер. Скуи.
		12	Близь дер. Астики.
		13	Близь дер. Мѣщане.
		14	Близь дер. Наевша.
	Динабургскаго.	15	Близь дер. Цауны.
		16	Близь мызы Соловишки.
		17	Близь полумызы Горные-Вышки.
		18	Близь дер. Застѣнки.
		19	Близь корчмы Гудлевка.
		20	Близь дер. Губище.
		21	Въ кр. Динабургѣ, на Кляшторномъ строеніи.
Курляндской.	Иллуктскаго.	22	Близь мызы Колкуны.
		23	Близь мызы Бригенъ.
Виленской.	Браславскаго.	24	При дер. Муранишки.
		25	Близь дер. Гуры.
			IV Дирекціи.
		1	Близь дер. Гарвялы.
		2	Близь дер. Равишки.
	Завилейскаго.	3	Близь дер. Куишки.
		4	Близь мызы Баркевича.
		5	Близь костела Пошимбени.
		6	Близь озера Іоденисъ.
	Виленскаго.	7	Близь дер. Мальзуны.
		8	Близь костела Янишки.
		9	Близь дер. Данилова.
		10	Близь дер. Тальнобрицы.
		11	Близь дер. Любово.
		12	Близь корчмы Рѣша.
		13	На мѣстѣ, называемомъ Снепитки.
		14	Въ г. Вильнѣ, на Замковой горѣ.
		15	При застѣнкѣ Подвысокомъ.
		16	При дер. Поповщизна.
		17	При мѣстечкѣ Порудомино.
		18	При мѣстечкѣ Яшуны.
		19	При корчмѣ Гуделка.
		20	При корчмѣ Смолянка.
Гродненск.	Лидскаго.	21	Разцюны.
		22	При дер. Рѣжы.
		23	При дер. Юршишки.
		24	При дер. Горностаишки.
		25	При дер. Адверники.

Губерніи.	Уѣзды.	№	Расположеніе телеграфическихъ постовъ.
			V Дирекціи.
Гродненской.	Лидскаго.	1	При фольваркѣ Палашки.
		2	При дер. Еделовцы.
		3	При дер. Козляны.
		4	При фольваркѣ Угольники.
	Гродненскаго.	5	При застѣнкѣ Углы.
	Лидскаго.	6	При дер. Кулевцы.
		7	При дер. Роганичи.
	Гродненскаго.	8	При корчмѣ Шклянекъ.
		9	При корчмѣ Берве.
		10	При фольваркѣ Корчики.
		11	При фольваркѣ Розалина.
		12	При мѣстечкѣ, называемомъ Секретъ.
		13	Въ г. Гроднѣ, на воен. госпиталѣ, Новый Замокъ.
		14	При корчмѣ Драбки.
Бѣлостокской.	Сокольскаго.	15	Близь дер. Коропчицы.
		16	Близь дер. Кустинцы.
		17	Близь дер. Давосильце.
		18	Близь дер. Поганица.
		19	Близь двора Каменица.
		20	Близь дер. Приставка.
	Бѣлосток.	21	Близь дер. Чернистокъ.
		22	Близь дер. Гронды.
		23	Близь дер. Крыпно.
		24	Близь дер. Моруси.
Царства Польск.	Ломзенскаго обвода.	25	Близь мѣстечка Тыкочинъ.
			VI Дирекціи.
Царства Польскаго.	Ломзенскаго.	1	Близь дер. Конопки.
		2	Близь мѣстечка Рудки.
		3	Близь мѣстечка Прусски.
		4	Близь дер. Модзеле-Скудоши.
		5	На горахъ Червонный-Боръ.
		6	Близь дер. Каскова.
	Остроленскаго.	7	Близь дер. Ксензополе.
		8	Близь дер. Дзвонекъ.
		9	Близь дер. Жабино.
		10	Близь дер. Яворы.
	Пултусскаго.	11	Близь мѣстечка Рожаны.
		12	При дер. Каптуры.
		13	При дер. Ляски.
		14	При дер. Хмѣлево.
		15	Въ городѣ Пултускѣ.
		16	При дер. Лубяницы.
		17	Близь дер. Дзерженинъ.
		18	При мѣстечкѣ Сіероцкъ.
		19	При селѣ Зегржъ.
	Варшавскаго.	20	При дер. Рембельщизна.
		21	При дер. Бялоленко.
	Въ г. Варшавѣ.	22	Въ предмѣстьѣ Прагѣ.
		23	На Королевскомъ замкѣ.
		24	На Александровской цитадели.

12287

Высочайше утвержденный штатъ Варшавской телеграфической линіи.

	Число чиновъ.	Имъ содержанія. Одному.	Всѣмъ.
		Рубля.	
I. Управленіе дирекціи.			
Начальникъ дирекціи.	1	—	5000
Помощниковъ ему.	2	3000	6000
На разъѣзды одного изъ нихъ.	—	—	2000
Письмоводитель, онъ же и Казначей.	1	—	1200
Писарей.	2	120	240
На канцелярскіе матеріалы по управленію дирекціи и по всѣмъ телеграфическимъ постамъ.	—	—	500
На отпечатаніе бланковъ телеграфическаго журнала и на покупку нужныхъ для сего матеріаловъ.	—	—	1000
И того на одну дирекцію.	6	—	15940
А на шесть дирекцій.	36	—	95640
II. Телеграфическая рота.			
Оберъ-офицеровъ (изъ коихъ старшій есть командиръ роты). * Жалованье по чину.	3*		
Имъ разъѣздныхъ.	—	500	1500
Фельдфебель.	1	—	160
Кантенармусъ.	1	—	150
Унтеръ-офицеровъ изъ старослужащихъ.	25	150	3750
Сигналистовъ: старшихъ.	50	100	5000
младшихъ.	65	75	4875
Писарь.	1	—	120
Фельдшеръ.	1	—	120
Мастеровыхъ, въ числѣ коихъ: 1 слесарь, 1 столяръ, 1 маляръ, 1 печникъ, 2 трубочиста, 1 ламповщикъ и 1 часовщикъ.	8	75	600
Инвалидовъ для прислуги.	28	75	2100
На канцелярскіе припасы ротному командиру.	—	—	100
На покупку двухъ подъемныхъ лошадей, по 100 руб. за каждую, срокомъ на 9 лѣтъ, а въ годъ. * Въ первый годъ сумма на покупку лошадей отпускается вся сполна.	—	—	22 р. 22 к.*
На фуражное довольствіе, подковку и леченіе сихъ лошадей.	—	—	600
На покупку одной зимней и одной лѣтней повозокъ, по 100 руб. за каждую, и двухъ хомутовъ съ принадлежностію, по 25 руб. за каждый, срокомъ на 10 лѣтъ, а въ годъ. * Въ первый годъ сумма на покупку повозокъ и хомутовъ отпускается вся сполна.	—	—	25 *
На содержаніе и починку сихъ повозокъ и хомутовъ.	—	—	20
На покупку мастерскихъ инструментовъ, по числу 8-ми человѣкъ мастеровыхъ, срокомъ на 10 лѣтъ, 850 руб., а въ годъ. * Въ первый годъ сумма на покупку инструментовъ отпускается вся сполна.	—	—	85 *
На прогоны за обывательскія подводы, для отвоза больныхъ нижнихъ чиновъ въ госпитали и для доставленія мастеровыхъ на телеграфы.	—	—	300
И того на одну роту.	183	—	20027 22 к.
Всего на шесть ротъ.	1098	—	120163 32 к.
III. Вообще для телеграфической линіи.			
На освѣщеніе для ночнаго дѣйствія телеграфовъ и на покупку нужныхъ для сего освѣтительныхъ матеріаловъ.	—	20000	120000
На освѣщеніе собственно телеграфическихъ зданій.	—	800	4800
На отапливаніе телеграфическихъ зданій.	—	5000	30000
На содержаніе и ремонтъ телеграфическихъ зданій, машинъ и принадлежностей къ нимъ.	—	8000	48000
И того.	—	33800	202800
А всего вообще для Варшавской телеграфической линіи.	1134	—	418603 32 к.

Примѣчанія. 1) Офицерамъ телеграфическихъ ротъ производится жалованье по чинамъ отъ Коммиссаріата, по окладамъ, Высочайше утвержденною 6 Декабря 1838 года табелью, для армейскихъ пѣшихъ полковъ присвоеннымъ. Въ Царствѣ Польскомъ жалованье сіе отпускается по существующему тамъ положенію.—2) Чиновники Управленій дирекціями, если бы они назначены были изъ военныхъ офицеровъ, получаютъ жалованье не по чину, а по окладамъ, штатомъ симъ опредѣленнымъ.—3) Военные офицеры пользуются деньщиками, на общемъ основаніи.—4) По общему росписанію должностей полагаются: Начальники дирекцій въ V, Помощники ихъ въ VI, а Письмоводитель въ IX классѣ.—5) Относительно назначенія пенсій, причисляются: Начальники дирекцій къ первой степени третьяго разряда, ихъ Помощники ко второй степени того же разряда, а Письмоводитель къ седьмому разряду.—6) Всѣ чины, какъ управленія дирекціями, такъ и телеграфическихъ ротъ, для коихъ не будетъ помѣщенія въ телеграфическихъ зданіяхъ, получаютъ квартиру, отопленіе и освѣщеніе отъ городовъ и земства, или квартирныя деньги, по положенію.—7) Нижніе чины получаютъ отъ Коммиссаріата положенное, по особой табели, обмундированіе, а отъ Провіантскаго вѣдомства—указную дачу провіанта.—8) Вычетъ изъ жалованья на госпиталь, за повышеніе чиновъ и проч., производится на общихъ правилахъ.

12287

Табель мундирнымъ и аммунічнымъ вещамъ для нижнихъ чиновъ каждой изъ шести телеграфическихъ рот, на Варшавской телеграфической линіи полагаемыхъ.

На сколько лѣтъ.		Число вещей.	Полная за нихъ сумма. Руб.	Коп.	На одинъ годъ. Руб.	Коп.	На сколько лѣтъ.
	1) *Фельдфебелю 1, капенармусу 1, унтеръ-офицерамъ изъ старослужащихъ 25, и сигналистамъ 115, и всего 112 человѣкамъ:*						
2	На фуражныя шапки темнозеленаго сукна, съ козырьками, выпушкою и нумеромъ, по образцу, по 1 руб. 25 коп. за каждую, а на	142	177	50	88	75	
2	Куртокъ однобортныхъ гвардейскаго сукна, на каждую сукна темнозеленаго по 1 ¾ аршина, за аршинъ по 4 руб. 30 коп., чернаго на воротникъ, погоны и обшлага по 2¼ вершка, за аршинъ по 3 р. 88 коп.; свѣтлосиняго на клапаны къ рукавамъ и на выпушку вокругъ воротника, обшлаговъ, погоновъ и клапановъ, и по борту куртки по 1¼ вершка, за аршинъ по 3 руб. 64 коп.; желтаго на высѣчку литеры и нумера роты на погонахъ по ¼ вершка, за аршинъ по 3 руб. 64 коп.; каразеи красной на подкладку по 1 аршину, за аршинъ по 80 коп.; холста въ рукава и спинку по 3 аршина, за аршинъ по 18 к.; на шитье и нитки по 40 к.; и того на одну куртку 10 р. 15½ коп., а на	142	1442	1	721	½	
20	Къ курткамъ оловянныхъ пуговицъ, съ изображеніемъ гранаты, на каждую по 17, за портище по 20 коп., а къ 142 курткамъ, за	порт 201⅙	40	23¼	2	1	
4	Къ курткамъ крючковъ проволочныхъ, съ таковыми же петельками, для застегиванія воротниковъ, на каждую по 4 пары, за портище по 10 коп., а къ 142 курткамъ, за	порт 47⅓	4	73¼	1	18¼	
	Галуна серебрянаго: фельдфебелю, капенармусу и 25 унтеръ-офицерамъ изъ старослужащихъ, всего 27 человѣкамъ, на обшивку воротниковъ и обшлаговъ у куртокъ, на каждую по 2 аршина, за аршинъ по 3 руб. 25 коп., а на 27 куртокъ, за	54	175	50	87	75	
	Примѣчаніе. Таковой же галунъ получаютъ и старшіе сигналисты, произведенные въ унтеръ-офицеры.						
2	Панталонъ, по числу куртокъ, на каждыя сукна темнозеленаго по 1 аршину 9 вершковъ, за аршинъ по 4 руб. 30 коп.; свѣтлосиняго на выпушку по боковымъ швамъ по ¾ вершка, за аршинъ по 3 руб. 64 коп.; холста на подкладку по 5½ аршинъ, за аршинъ по 18 коп.; на шитье и нитки по 15 коп.; итого на одинъ панталоны 8 руб. 2¼ коп., а на	142	1139	90½	569	95¼	
20	Къ панталонамъ пуговицъ оловянныхъ, на манеръ костяжекъ, на каждыя по 7, за портище по 16 коп., а къ 142 панталонамъ, за	пор. 82⅝	13	25¼	—	66¼	
3	Шинелей сукна сѣраго фабрикантскаго, на каждую сукна сѣраго по 4 аршина 2 вершка, за аршинъ по 2 руб. 60 коп.; чернаго на воротникъ и погоны по 2 вершка, за аршинъ 3 руб. 88 коп.; свѣтлосиняго на выпушку вокругъ воротника и погоновъ по ¾ вершка, за аршинъ по 3 руб. 64 коп; желтаго на высѣчку литеры и нумера роты на погонахъ по ¼ вершка, за аршинъ по 3 руб. 64 коп.; холста на под-						

12287

На сколько лѣтъ.		Число вещей.	Полная за нихъ сумма		На одинъ годъ.	
			Руб.	Коп.	Руб.	Коп.
	кладку рукавовъ и на оплечье по 3¾ аршина, за аршинъ по 18 коп.; на шитье и нитки по 30 коп.; итого на одну шинель 12руб. 41¼ коп., а на					
20	Къ шинелямъ пуговицъ оловянныхъ, на каждую по 10, за портище по 20 коп., а къ 142 шинелямъ, за	142 порт. 118⅓	1762	57½	587	52½
4	Къ шинелямъ крючковъ проволочныхъ, съ таковыми же петельками, для застегиванія воротниковъ, на каждую по 4 пары, за портище по 10 коп., а къ 142 шинелямъ, за	порт. 47⅓	4	73¼	1	18¼
1	Куртокъ лѣтнихъ изъ фламскаго бѣленаго полотна, на каждую полотна по 2½ аршина, за аршинъ по 74 коп.; холста подкладочнаго по 5 аршинъ, за аршинъ по 18 коп.; на шитье и деревяшки по 20 к.; итого на одну куртку 2 руб. 95 коп., а на	142	418	90	418	90
4	Къ лѣтнимъ курткамъ крючковъ проволочныхъ, съ таковыми же петельками, для застегиванія воротниковъ, на каждую по 4 пары, за портище по 10 коп., а къ 142 курткамъ, за	порт. 47⅓	4	73¼	1	18¼
1	Галстуховъ чернаго сукна, на каждый сукна по 1 вершку, за аршинъ по 3 руб. 88 коп.; холста подкладочнаго по 1 вершку, за аршинъ по 18 коп.; на шитье и тесемки по 5 коп.; и того на одинъ галстухъ 30⅞ коп., а на	142	43	13¼	43	13¼
1	На рубашки, каждому на двѣ, холста рубашечнаго гвардейскаго по 13½ аршинъ, за аршинъ по 27 коп., а 142 человѣкамъ, за	арш. 1917	517	59	517	59
1	На третью рубашку деньгами, каждому по 78 коп., а	142	110	76	110	76
1	Панталонъ лѣтнихъ изъ фламскаго бѣленаго полотна, каждому по двѣ пары, на каждыя панталоны полотна по 2¼ ар., за аршинъ по 74 коп.; холста подкладочнаго по 6¾ аршина, за аршинъ по 18 коп.; на шитье, нитки и деревяшки по 15 коп.; итого на одне панталоны 3 руб. 3 коп.; а на	284	860	52	860	52
1	Сапоговъ строевыхъ гвардейскихъ, каждому по 2 пары, за пару по 3 руб. 18 коп., а 142 человѣкамъ, за	пары. 284	903	12	903	12
1	На портянки, шерстяные носки, на шитье и смазку сапоговъ, каждому по 1 руб., а	142	142	—	142	—
	2) *Ротному писарю 1, ротному фельдшеру 1, и писарямъ Управленія бригадъ 2, а всего 4 человѣкамъ:*					
2	На фуражныя шапки темнозеленаго сукна, съ красною выпушкою и козырьками, по 1 руб. 25 коп. на каждую, а на	4	5	—	2	50
2	Сюртуковъ однобортныхъ гвардейскаго сукна, на каждый сукна темнозеленаго по 3 аршина 2 вершка, за аршинъ по 4 руб. 30 к.; чернаго на воротникъ и обшлага по 2 вершка, за аршинъ по 3 р. 88 к.; краснаго на погоны и клапаны къ рукавамъ и на выпушку воротника, обшлаговъ и кармановъ по 1¼ вершка, за аршинъ по 5 руб. 3 коп.; каразеи красной по 3½ аршина, за аршинъ по 80 коп.; холста въ рукава, спинку и карманы по 4 аршина, за аршинъ по 18 коп.; на шитье и нитки по 30 коп.; итого на одинъ сюртукъ 18 руб. 13½ коп., а на	4	72	54	36	27
20	Къ сюртукамъ пуговицъ мѣдныхъ, на каждый по 18, за портище по 18 коп., а къ 4 сюртукамъ, за	порт. 6	1	8	—	5¼

12287

На сколько лѣтъ.		Число вещей.	Полная за нихъ сумма.		На одинъ годъ.	
			Руб.	Коп.	Руб.	Коп.
4	Къ сюртукамъ крючковъ проволочныхъ, съ таковыми же петельками, для застегиванія воротниковъ на каждый по 4 пары, за портище по 10 коп., а къ 4 сюртукамъ, за	порт. 1⅓	—	13¼	—	3¼
2	Галуна золотаго, на обшивку воротника и обшлаговъ сюртука, на каждый по 2 аршина, за аршинъ по 3 руб. 25 коп., а на 4 сюртука, за	арш. 8	26	—	13	
2	Панталонъ, по числу сюртуковъ, на каждыя сукна сѣраго гвардейскаго по 1 аршину 9 вершковъ, за аршинъ по 3 руб. 40 коп.; краснаго на выпушку по боковымъ швамъ по ¾ вершка, за аршинъ по 5 руб. 3 коп.; холста на подкладку по 5½ аршинъ, за аршинъ по 18 коп.; на шитье и нитки по 15 коп.; итого на одне панталоны 6 руб. 69 коп., а на	4	26	76	13	38
20	Къ панталонамъ пуговицъ мѣдныхъ, на маверъ костяжекъ, на каждыя по 7, за портище по 16 коп., а къ 4 панталонамъ, за	порт. 2⅓	—	37¼	—	1⅝
3	Шинелей сѣраго фабрикантскаго сукна, на каждую сукна сѣраго по 4 аршина 2 вершка, за аршинъ по 2 руб. 60 коп; чернаго на воротникъ по 1¾ вершка, за аршинъ по 3 руб. 88 коп., краснаго на выпушку воротника и на погоны по ½ вершка, за аршинъ по 5 руб. 3 коп.; холста въ рукава и на оплечье по ¾ аршина, за аршинъ по 18 коп.; на шитье и нитки по 30 коп., итого на одну шинель 12 руб. 28¼ коп., а на	4	49	13	16	37¼
20	Къ шинелямъ пуговицъ мѣдныхъ, на каждую по 10, за портище по 18 коп, а къ 4 шинелямъ, за	порт. 3⅓	—	60	—	3
4	Къ шинелямъ крючковъ проволочныхъ, съ таковыми же петельками, для застегиванія воротниковъ, на каждую по 4 пары, за портище по 10 коп., а къ 4 шинелямъ, за	порт. 1⅓	—	13¼	—	3¼
1	Галстуховъ чернаго сукна, на каждый сукна по 1 вершку, за аршинъ по 3 р. 88 к., холста подкладочнаго по 1 вершку, за арш. по 18 к.; на шитье и тесемки по 5 коп.; и того на одинъ галстухъ 30⅝ к. а на.	4	1	21½	1	21½
1	На рубашки, каждому на двѣ, холста рубашечнаго гвардейскаго по 13½ аршинъ, за аршинъ по 27 коп., а 4 человѣкамъ, за	арш. 54	14	58	14	58
1	На третью рубашку деньгами, каждому по 78 коп., а	4	3	12	3	12
1	Панталонъ лѣтнихъ изъ фламскаго бѣленаго полотна, на каждыя полотна по 2¼ аршина, за аршинъ по 74 коп.; холста подкладочнаго по 6¾ аршина, за аршинъ по 18 коп.; на шитье, нитки и деревяшки по 15 коп.; итого на одне панталоны 3 руб. 3 коп., а на	4	12	12	12	12
1	На холщевые брюки, сверхъ сапоговъ, по числу лѣтнихъ панталонъ, холста подкладочнаго, на каждыя по 5½ аршинъ, за аршинъ по 18 коп., а на 4 брюкъ, за	арш. 22	3	96	3	96
1	Сапоговъ строевыхъ гвардейскихъ, каждому по двѣ пары, за пару по 3 руб. 18 коп., а 4 человѣкамъ, за	паръ. 8	25	44	25	44
1	На портянки, шерстяные носки, на шитье и смазку сапоговъ, каждому по 1 руб., а	4	4	—	4	
	3) *Мастеровымъ 8 человѣкамъ.*					
2	На фуражныя шапки сѣраго фабрикантскаго сукна, съ козырьками,					

12287

На сколько лѣтъ.		Число вещей.	Полная за нихъ сумма.		На одинъ годъ.	
			Руб.	Коп.	Руб.	Коп.
	по 1 руб. 25 коп. на каждую, а на	8	10	—	5	
2	Куртокъ однобортныхъ сѣраго фабрикантскаго сукна, съ таковыми же воротниками, погонами, обшлагами и клапонами, га каждую сукна по 2 аршина, за аршинъ по 2 руб. 60 коп.; холста подкладочнаго по 5 аршинъ 2 вершка, за аршинъ по 18 коп.; на шитье и нитки по 30 коп.; итого на одну куртку 6 руб. 42 коп., а на	8	51	36	25	68
20	Къ курткамъ пуговицъ оловянныхъ, на каждую по 17, за портище по 18 коп., а къ 8 курткамъ, за	порт. 11⅓	2	4	—	10¹/₂
4	Къ курткамъ крючковъ проволочныхъ, съ таковыми же петельками, для застегиванія воротниковъ, на каждую по 4 пары, за портище по 10 коп., а къ 8 курткамъ, за	порт. 2⅔	—	26⅔	—	6¾
2	Панталонъ, по числу куртокъ, сѣраго фабрикантскаго сукна, на каждыя сукна по 1 аршину 9 вершковъ, за аршинъ по 2 руб. 60 коп., холста подкладочнаго по 5½ аршинъ, за аршинъ по 12 коп.; на шитье и нитки по 15 коп.; итого на одвѣ панталоны 5 руб ¼ коп., а на	8	40	2	20	1
20	Къ панталонамъ пуговицъ оловянныхъ, на манеръ костяжекъ, на каждыя по 7, за портище по 16 коп., а къ 8 панталонамъ	порт. 4⅔	—	74⅔	—	3¾
3	Шинелей сѣраго фабрикантскаго сукна, на каждую сукна сѣраго по 4 аршина 2 вершка, за аршинъ по 2 руб. 60 коп., темнозеленаго на воротникъ и погоны 2 вершка, за аршинъ по 3 руб. 11 коп.; холста въ рукава и на оплечье по 3¾ аршина, за аршинъ по 18 коп.; на шитье, нитки и деревяшки по 30 к.; итого на одну шинель 12 руб. 8½ коп., а на	8	96	68	32	22¾
20	Къ шинелямъ пуговицъ оловянныхъ, на каждую по 10, за портище по 18 коп., а къ 8 шинелямъ, за	порт. 6⅔	1	20	—	6
4	Къ шинелямъ крючковъ проволочныхъ, съ таковыми же петельками, для застегиванія воротниковъ, на каждую по 4 пары, за портище по 10 коп., а къ 8 шинелямъ, за	порт. 2⅔	—	26¾	—	6¾
1	Куртокъ лѣтнихъ, на каждую равентуху по 4¾ аршина, за аршинъ по 40 коп; холста подкладочнаго по 5 аршинъ, за аршинъ по 18 коп; на шитье и деревяшки по 20 коп.; итого на одну куртку по 3 руб., а на	8	24	—	24	
4	Къ лѣтнимъ курткамъ крючковъ проволочныхъ, съ таковыми же петельками, для застегиванія воротниковъ, на каждую по 4 пары, за портище по 10 к., а къ 8 курткамъ, за	порт. 2⅔	—	26	—	6¾
1	Галстуховъ чернаго сукна, на каждый сукна по 1 вершку, за аршинъ по 3 р. 88 к.; холста по 1 вер. за арш. по 18 коп.; на шитье и тесемки по 5 к.; итого на одинъ галстухъ 30⅜ к., а на	8	2	43	2	43
1	На рубашки, каждому на двѣ, холста рубашечнаго по 13½ аршинъ, за арш. по 24 к., а 8 человѣкамъ, за	арш. 108	25	92	25	92
1	На третью рубашку деньгами, каждому по 78 коп., а	8	6	24	6	24
1	Панталонъ лѣтнихъ изъ фламскаго небѣленаго полотна, на каждыя полотна по 2¼ аршина, за аршинъ по 65 коп; холста подкладочнаго по 6¾ аршина, за аршинъ по 18 коп.; на шитье, нитки и деревяшки по 15					

12287

На сколько лѣтъ.		Число вещей.	Полная за нихъ сумма.		На одинъ годъ.	
			Руб.	Коп.	Руб.	Коп.
	коп.; итого на одинъ панталоны 2 руб. 78¼ коп., а на	8	22	26	22	26
1	На холщевыя брюки, сверхъ сапоговъ, по числу лѣтнихъ панталонъ, на каждыя холста подкладочнаго по 5½ аршинъ, за аршинъ по 18 коп., а за	арш. 44	7	92	7	92
1	Сапоговъ, каждому по двѣ пары, за пару по 2 руб. 29 коп., а 8 человѣкамъ, за	паръ 16	36	64	36	64
1	На портянки, шерстяные носки, на шитье и смазку сапоговъ, каждому по 1 руб., а	8	8	—	8	—
	4) *Инвалидамъ 28 человѣкамъ:*					
2	На фуражныя шапки темнозеленаго сукна, съ козырьками, по 1 руб. 25 коп. на каждую, а на	28	35	—	17	50
2	Куртокъ однобортныхъ темнозеленаго сукна, съ таковыми же воротниками, погонами, обшлагами и клапонами, на каждую сукна по 2 аршина, за аршинъ по 3 руб. 11 коп.; холста подкладочнаго по 5 аршинъ 2 вершка, за аршинъ по 18 коп.; на шитье и нитки по 30 коп.; итого на одну куртку 7 руб. 44¼ коп., а на	28	208	39	104	19½
20	Къ курткамъ пуговицъ оловянныхъ, на каждую по 17, за портище по 18 коп., а къ 28 курткамъ, за.	порт. 31⅔	5	70	—	28½
4	Къ курткамъ крючковъ проволочныхъ, съ таковыми же петельками, для застегиванія воротниковъ, на каждую по 4 пары, за портище по 10 коп., а къ 28 курткамъ, за	порт. 9⅓	—	93¼	—	23¼
2	Панталонъ, по числу куртокъ, на каждыя сукна темнозеленаго по 1 аршину 9 вершковъ, за аршинъ по 3 руб. 11 коп.; холста подкладочнаго по 5½					

На сколько лѣтъ.		Число вещей.	Полная за нихъ сумма.		На одинъ годъ.	
			Руб.	Коп.	Руб.	Коп.
	аршинъ, за аршинъ по 18 коп.; на шитье и нитки по 15 коп.; итого на одинъ панталоны 5 руб. 99¼ коп., а на	28	167	93	83	96½
20	Къ панталонамъ пуговицъ оловянныхъ, на манеръ костяжекъ, на каждыя по 7, за портище по 16 коп., а къ 28 панталонамъ, за	порт. 16½	2	61¼	—	13
3	Шинелей сѣраго фабрикантскаго сукна, на каждую сукна сѣраго по 4 аршина 2 вершка, за аршинъ по 2 руб. 60 коп.; темнозеленаго на воротникъ и погоны по 2 вершка; за аршинъ по 3 руб. 11 коп.; холста въ рукава и на оплечье по 3⅝ аршина, за аршинъ по 18 коп.; на шитье и нитки по 30 коп.; итого на одну шинель 12 руб. 8¼ коп., а на	28	338	38	112	79¼
20	Къ шинелямъ пуговицъ оловянныхъ, на каждую по 10, за портище по 18 коп., а къ 28 шинелямъ, за	порт. 23⅓	4	20	—	21
4	Къ шинелямъ крючковъ проволочныхъ, съ таковыми же петельками, для застегиванія воротниковъ, на каждую по 4 пары, за портище по 10 коп., а къ 28 шинелямъ, за	порт. 9⅓	—	93¼	—	23¼
1	Куртокъ лѣтнихъ, на каждую равентуху по 4⅝ аршина, за аршинъ по 40 коп.; холста подкладочнаго по 5 аршинъ, за аршинъ по 18 коп.; на шитье и деревяшки по 20 коп.; итого на одну куртку по 3 руб., а на	28	84	—	84	—
4	Къ лѣтнимъ курткамъ крючковъ проволочныхъ, съ таковыми же петельками, для застегиванія воротниковъ, на каждую по 4 пары, за портище по 10 коп., а къ 28 курткамъ, за	порт. 9⅓	—	93¼	—	23¼
1	Галстуховъ чернаго сукна, на каждый сукна по 1 вершку, за аршинъ по 3 руб. 88 коп.;					

На сколько лѣтъ.		Число вещей.	Полная за нихъ сумма.		На одинъ годъ.	
			Руб.	Коп.	Руб.	Коп.
	холста по 1 вершку за аршинъ по 18 коп.; на шитье и тесемки по 5 коп.; итого на одинъ галстухъ 30⅜ коп., а на	28	8	50½	8	50½
1	На рубашки, каждому на двѣ, холста рубашечнаго по 13½ аршинъ, за аршинъ по 24 коп., а 28 человѣкамъ, за	арш. 378	90	72	90	72
1	На третью рубашку деньгами, по 78 коп., а	28	21	84	21	84
1	Панталонъ лѣтнихъ изъ фламскаго небѣленаго полотна, на каждыя полотна по 2¼ аршина, за аршинъ по 63 коп.; холста подкладочнаго по 6¾ аршина, за аршинъ по 18 коп.; на шитье, нитки и деревянки по 15 коп.; итого на одне панталоны 2 руб. 78¼ коп., а на	28	77	91	77	91
1	На холщевыя брюки сверхъ сапоговъ, по числу лѣтнихъ панталонъ, на каждыя холста подкладочнаго по 5½ аршинъ за аршинъ по 18 коп., а за	арш. 154	27	72	27	72
1	Сапоговъ, каждому по 2 пары, за пару по 2 руб. 29 коп., а 28 человѣкамъ, за	паръ. 56	128	24	128	24
1	На портянки, шерстяные носки, на шитье и смазку сапоговъ, каждому по 1 руб., а	28	28	—	28	
	Всего на одну роту.	—	9599	24	6207	97½
	А на шесть ротъ.	—	57595	44	37247	86½

Къ № 12291.—1839 Мая 1. 12291

Вѣдомость о находящихся въ причисленіи при ракетномъ заведеніи нижнихъ чинахъ разныхъ командъ. 12292

Званіе командъ.	Число людей.	Съ котораго времени состоятъ въ причисленіи.
Ракетной батареи.	16	Съ 24 Декабря 1838 года.
Той же батареи.	31	Съ 1 Апрѣля 1839 года.
Резервныхъ батарей 2 и 3 артилерійскихъ дивизій.	10	Съ 28 Января 1839 года.
Инженерной мастеровой команды.	2	Съ 1 Апрѣля 1839 года.
Итого.	59	

Къ № 12292.—1839 Мая 1.

Высочайше утвержденный штатъ Кабинета Его Императорскаго Величества.

	Число людей.	Имъ содержанія въ годъ. Одному. Жал.	Одному. Стол.	Всѣмъ. (Рубли.)	Классы должностей.	Разрядъ по мундиру.
Управляющій Кабинетомъ (Министръ Императорскаго Двора).	1	(*)—	12000	12000		
* По особому Высочайшему назначенію.						
Вице-Президентъ.	1	10000	5000	15000	III	III
Членовъ.	3	4000	3000	21000	IV	IV
Чиновниковъ по особымъ порученіямъ при Министрѣ.	1	(*)		6000	V	V
	1				VI	VI
* По назначенію Министра.	1				VIII	VIII
Секретарь при Министрѣ.	1	2000	1000	3000	VIII	VIII
Начальниковъ Отдѣленій.						
По исполнительной и распорядительной частямъ.	3	3000	1500	13500	VI	VI
По счетной.	1	3500	1500	5000	VI	VI
Столоначальниковъ.	6	1800	750	15300	VII	VIII
Помощниковъ ихъ.	6	1200	500	10200	IX	X
Старшій Бухгалтеръ.	1	2000	1000	3000	VII	VIII
Младшій — — —	1	1800	750	2550	VIII	IX
Помощникъ Бухгалтера.	1	1200	500	1700	IX	X
Контролеръ.	1	2000	1000	3000	VII	IX
Помощниковъ его:						
Старшихъ.	2	1800	750	5100	VIII	X
Младшій.	1	1200	500	1700	IX	X

12296

	Число людей.	Имъ содержанія въ годъ. Одному. Жал.	Одному. Стол.	Всѣмъ.	Классы должностей.	Разряды по мундиру.
		Р у б л и.				
Журналистъ.	1	1800	750	2550	IX	IX
Чиновникъ по особымъ порученіямъ.	1	1700	—	1700	IX	IX
Архиваріусъ.	1	2500	1000	3500	VII	IX
Помощникъ его.	1	1200	500	1700	IX	IX
Казначеевъ.	2	2500	1000	7000	VII	VII
Помощниковъ ихъ.	2	1200	500	3400	X	X
Докторъ.	1	1000	—	1000		
Экзекуторъ, онъ же и Смотритель дома.	1	1800	750	2550	VIII	VIII
Архитекторъ.	1	1800	750	2550	VIII	VIII
Оцѣнщиковъ драгоцѣнныхъ вещей.	2	1000	—	2000		
Мѣховой мастеръ.	1	1000	—	1000		
Подмастерье.	1	700	—	700		
Скорняковъ.	2	500	—	1000		
Канцелярскихъ чиновниковъ.						
1-го разряда.	15	750	—	17250		
2 — — —	15	400				
Счетчиковъ.	4	500	—	2000		
Курьеровъ.	4	300	—	1200		
На канцелярскіе матеріалы и припасы, на бухгалтерскія и казначейскія книги, на напечатаніе разныхъ бланковъ и прочія потребности.	—	—	—	18000		
На содержаніе, отопленіе и освѣщеніе дома.	—	—	—	26000		
На обмундировку писцовъ, курьеровъ и счетчиковъ, на паекъ писцамъ и на наемъ курьерскихъ лошадей.	—	—	—	9500		
Итого.	—	—	—	222650		

Примѣчаніе. Если отъ положенныхъ по сему штату суммъ окажутся по истеченіи года остатки, то оные могутъ быть, въ случаѣ надобности, обращены на усиленіе Кабинета чиновниками.

Къ № 12296.—1839 Мая 1.

Табель о цѣнахъ, по коимъ слѣдуетъ платить въ 1839 году, за содержаніе и пользованіе въ гражданскихъ больницахъ военно-служителей и за погребеніе умершихъ.

Званіе губерній, областей и градоначальствъ.	Сумма издержекъ: За содержаніе и пользованіе одного больн. въ день. Коп.	За погребеніе одного умершаго. Руб.	Коп.
Архангельская.	67	3	50
Астраханская.	83	1	86
Бессарабская область.	92	3	
Бѣлостокская.	93	4	
Виленская.	102	4	
Витебская.	85	3	8
Владимірская.	68	2	42
Вологодская.	98	4	
Волынская.	73	3	48
Воронежская.	100	3	74
Вятская.	88	4	
Гродненская.	92	4	
	Серебромъ.		
Грузія.	46	4	
Екатеринославская.	70	3	26
Енисейская.	48	3	68
Иркутская.	65	4	
Казанская.	85	1	95
Кавказская.	102	1	79
Калужская.	78	3	71
Кіевская.	67	2	61
Костромская.	90	2	96
Курляндская.	89	4	
Курская.	89	4	
Лифляндская.	85	4	
Минская.	75	4	
Могилевская.	70	3	4
Московская.	83	3	9
Нижегородская.	87	4	
Новгородская.	94	3	44
Олонецкая.	92	4	
Оренбургская.	70	3	55
Орловская.	52	4	
Омская.	68	3	34
Пензенская.	79	3	
Пермская.	61	4	
Подольская.	82	4	
Полтавская.	65	2	82
Псковская.	90	4	
Рязанская.	72	4	
Саратовская.	92	4	
Симбирская.	91	3	72
Санктпетербургская:	въ лѣтніе мѣсяц.		
	145	2	90
Въ С. Петербургѣ.	въ зимніе мѣсяц.		
		3	65
Въ уѣздныхъ городахъ.	102	3	51
Смоленская.	84	2	3
Таврическая.	90	3	80
Тамбовская.	72	3	
Тверская.	78	3	70
Тобольская.	59	3	50
Томская.	42	2	27
Тульская.	71	3	59
Харьковская.	77	3	
Херсонская.	92	3	50
Черниговская.	84	3	30
Эстляндская.	91	4	
Ярославская.	81	4	
Одесская городская больница.	87	3	38
Таганрогское градоначальство.	166	4	
Феодосійская городская больница.	93	3	50
Земля Войска Донскаго.	103	4	

Къ № 12299.—1839 Мая 2.

Списокъ Главнымъ Начальникамъ губерній, въ распоряженіе коихъ назначаются суммы къ ежегодному отпуску для раздачи въ пособіе чиновникамъ и канцелярскимъ служителямъ.

Военнымъ Генералъ-Губернаторамъ:

С. Петербургскому 4000 р., Московскому 4000 р.

Генералъ-Губернаторамъ:

Главноуправляющему Грузіею, собственно по Грузіи и Кавказской области 4000 р., Смоленскому, Витебскому и Могилевскому 4000 р., Новороссійскому и Бессарабскому 4000 р., Черниговскому, Полтавскому и Харьковскому 4000 р., Восточной Сибири 4000 р., Западной Сибири 4000 р., Лифляндскому, Эстляндскому и Курляндскому 4000 р., Виленскому Военному, Гродненскому, Минскому и Бѣлостокскому 4000 р., Кіевскому Военному, Подольскому и Волынскому 4000 рублей. 12299

Военнымъ Губернаторамъ:

Архангельскому 2000 р., Оренбургскому 2000 р. Всего 48000 рублей. 12308

Къ № 12308.—1839 Мая 3.

Прил. къ § 7. *Лит. А.*

Тарифъ или таблица премій.

Породы скота.	Страховыя премія.					
	На случай непредвидимыхъ несчастій.	На случай скотскихъ падежей.	На случай непредвидимыхъ несчастій и скотскихъ падежей вмѣстѣ.	На случай прочихъ губительныхъ болѣзней.	Страховые сроки. На годъ.	Страховые сроки. На мѣсяцъ.
Лошади жеребцы.	3 до 5	4 до 5	5 до 8	8 до 15	1	
— — заводскія кобылы.	3 — 5	4 — 5	5 — 8	8 — 10	1	
— — верховыя.	3 — 5	4 — 5	5 — 8	8 — 15	1	
— — упряжныя.	3 — 5	4 — 5	5 — 8	8 — 10	1	
— — рабочія.	2 — 4	3 — 4	4 — 7	6 — 9	1	
Кровные жеребята.	3 — 5	4 — 5	5 — 8	8 — 10	1	
Простые.	2 — 4	3 — 4	4 — 7	6 — 9	1	
Быки (буганы).	3 — 5	4 — 5	5 — 8	8 — 10	1	
Волы и коровы (оставляемые) или откармливаемые на мѣстѣ.	¼ — ⅜	⅜ — ⅝	½ — ¾	⅞ — 1	—	1
Волы и коровы, прогоняемые гуртами погонщиками общества.	½ — ¾	1 — 1½	1¼ — 2	2½ — 3	—	1
Волы и коровы, прогоняемые гуртами собственными погонщиками въ сопровожденіи Ветеринарнаго Врача общества.	¾ — 1	1¼ — 1¾	1½ — 2½	2¾ — 3¼	—	1
Рабочіе волы.	2 — 4	4 — 5	4 — 7	6 — 8	1	
Коровы.	3 — 5	4 — 5	5 — 8	7 — 9	1	
Телки и телята.	3 — 6	4 — 6	6 — 9	9 — 12	1	
Мериносы бараны, коимъ оспа привита.	3 — 5	5 — 6	7 — 9	9 — 12	1	
— — овцы, коимъ оспа привита.						
— — ягнята, — — — — —	3 — 5	6 — 7	7 — 10	11 — 15	1	
— — бараны, коимъ оспа						
— — овцы, — — —	3 — 5	9 — 11	11 — 14	14 — 18	1	
— — ягнята, не привита.						
Улучшенной породы бараны, привитые.	3 — 5	4 — 5	5 — 8	8 — 10	1	
— — — — овцы, привитые.						
— — — — ягнята, привитые.	3 — 5	5 — 6	7 — 8	9 — 11	1	
— — — — бараны, непривитые.						
— — — — овцы, непривитые.	3 — 5	9 — 11	10 — 14	14 — 18	1	
— — — — ягнята, непривитые.						
Простыхъ породъ бараны, привитые.	2 — 4	3 — 4	4 — 6	6 — 8	1	
— — — овцы, привитые.						
— — — ягнята, привитые.						
— — — бараны, непривитые.	3 — 5	8 — 10	8 — 11	11 — 14	1	
— — — овцы, непривитые.						
— — — ягнята, непривитые.						
Козы и козлы.	2 — 4	3 — 5	4½ — 7	7 — 9	1	
Свиньи и поросята.	2 — 4	3 — 5	4½ — 7	7 — 9	1	

12308 Прил. къ § 66 ст. 1. *Лит. Б.*

Страховое объявленіе.

Нижеподписавшійся (чинъ или званіе, имя, отечество и прозваніе) объявляетъ симъ, что желаетъ застраховать свой скотъ въ обществѣ взаимнаго застрахованія скота, на основаніи установленныхъ условій и правилъ страховаго общества въ такомъ-то городѣ, въ принадлежащемъ ему селѣ или хуторѣ N состоящемъ.

(такой-то) губерніи.
въ (такомъ-то) уѣздѣ.
при (такой-то) рѣкѣ.

Отъ ближайшаго города N въ разстояніи 00 верстъ имѣніе сіе граничитъ:

къ сѣверу: съ имѣніемъ помѣщика N
— югу: съ городскою землею,
— востоку: судоходною рѣкою N, при которой луга принадлежащіе....
Къ западу: болотами селенія N помѣщика N. Все владѣніе заключаетъ всего 000 десятинъ земли.

Въ томъ числѣ: Пашенной въ 00 поляхъ 00 десятинъ.
Луговой и пастбищной: гористой 00 десят.
низменной 00 дес.
Всего 000 дес.
въ лѣсахъ и кустарникахъ 00 дес.

Имѣются: прудъ и проточная вода въ селеніи (въ разстояніи.

Качество почвы (глинистая и т. д.)

Зимняго корма: сѣна 000 пуд.

и т.

Скотъ содержится въ стойлахъ 00 мѣсяцевъ въ году. Къ сему имѣнію принадлежитъ еще пустошь....гдѣ скотъ довольствуется 00 мѣсяцевъ....кормомъ. Для застраховываемаго скота пастьба особенная. Чрезъ имѣніе проходятъ дороги: почтовыя изъ.... въ....по коимъ проговяются гурты скота часто (или рѣдко); гурты принимаются на пастьбу.

Проѣзжіе обозы . . . останавливаются въ постоялыхъ дворахъ, которые отъ скотнаго двора въ разстояніи . .

Нижеподписавшійся обязывается реестръ скоту, который имѣетъ быть ему выданъ отъ управленія, вести, или приказать вести со всею точностію и подробностію, согласно наставленію страховаго устава и Правленія. Представляемый въ застрахованіе скотъ значится въ слѣдующемъ описаніи, писанномъ (мною собственноручно или писанномъ моимъ повѣреннымъ).

Число штукъ.	Породы скота.	Общая цѣнность. Каждая.	Всего на сумму.
	Лошади жеребцы.	100	1500 р.
	— — — заводскія кобылы.		
	— — — верховыя.		
	— — — упряжныя.		
	— — — рабочія.		
	Кровные жеребята.		
	Простые жеребята.		
	Быки (буганы)		
	Волы и коровы (оставляемые) или откармливаемые на мѣстѣ.		
	Волы и коровы, прогоняемые гуртами погонщиками общества.		
	Волы и коровы, прогоняемые гуртами собственными погонщиками въ сопровожденіи Ветеринарнаго Врача общества.		
	Рабочіе волы.		
	Коровы.		
	Телки и телята.		
	Мериносы бараны.		
	— — — овцы.		
	— — — ягнята.		
	Улучшенной породы: бараны.		
	— — — — — — овцы.		
	— — — — — — ягнята.		
	Простыхъ породъ бараны.		
	— — — овцы.		
	— — — ягнята.		
	Козы и козлы.		
	Свиньи и поросята.		
	Сумма.		

Застрахованіе сіе нижеподписавшійся желаетъ учинить съ числа, . . . мѣсяца 18 . . г. и заключено на год мѣсяцовъ противъ непредвидимыхъ несчастій, скотскихъ падежей, непредвидимыхъ несчастій и скотскихъ падежей вмѣстѣ, и противъ прочихъ губительныхъ болѣзней; къ сему объявленію прилагается особое показаніе.

(мѣсто пребыванія) мѣсяцъ 18 . . года.

Прил. къ § 66. *Лит. В.*

Страховая сумма. *Премія.*

Полисъ общества взаимнаго застрахованія скота въ Россійской Имперіи.

Нумеръ Дирекціи.

Литографированное изображеніе породъ скота, принимаемыхъ въ застрахованіе.

Застрахованіе начинается. Застрахованіе прекращается.

№ (Нумеръ повѣреннаго).

Страховое общество принимаетъ на страхъ согласно съ правилами своего устава отъ господина. . . . живущаго въ . . . . . губерніи и уѣздѣ.

Собственно ему принадлежащій скотъ, въ двѣ трети (или менѣе, смотря по желанію владѣльца) настоящей цѣнности, именно, всего на сумму руб.

ассигнац. Застрахованіе сіе заключено на основаніи поданнаго имъ объявленія чрезъ повѣреннаго Правленія въ г. . . противъ непредвидимыхъ несчастій, скотскихъ падежей, непредвидимыхъ несчастій и скотскихъ падежей вмѣстѣ и противъ прочихъ губительныхъ болѣзней. Застрахованіе начинается съ полудня, т. е. съ 12 часовъ « числа мѣсяца 183 года и продолжается до полудня т. е. до 12 часовъ « « числа мѣсяца 183 года.

на государственныя ассигнаціи.

Штукъ скота.		Сумма цѣнности объявленія.	Застраховой цѣнности.	Премія по	Сумма преміи.
	Лошади жеребцы.				
	— заводскія кобылы.				
	— верховыя.				
	— упряжныя.				
	— рабочія				
	Кровные жеребята.				
	Простые жеребята.				
	Быки (буганы).				
	Волы и коровы (оставляемые) или откармливаемые на мѣстѣ.				
	Волы и коровы, прогоняемые гуртами погонщиками общества.				
	Волы и коровы, прогоняемые гуртами собственными погонщиками въ сопровожденіи ветеринарнаго врача общества.				
	Рабочіе волы.				
	Коровы.				
	Телки и телята.				
	Мериносы бараны.				
	— — овцы.				
	— — ягнята.				
	Улучшенной породы бараны.				
	— — овцы.				
	— — ягнята.				
	Простыхъ породъ бараны.				
	— — овцы.				
	— — ягнята.				
	Козы и козлы.				
	Свиньи и поросята.				
	Сумма.				

Премія по означенному расчисленію составляетъ на все время сего застрахованія руб. коп. ассигнаціями.

Всѣ условія, изложенныя въ уставѣ общества, должны быть исполняемы свято и ненарушимо.

Выданъ въ мѣсяца 183 года.

Управленіе застрахованія скота.

Къ № 12311.—1839 Мая 5. 12311

Высочайше утвержденный примѣрный штатъ учреждаемаго при Счетномъ Отдѣленіи Департамента Горныхъ и Соляныхъ Дѣлъ временнаго стола, для ревизіи шнуровыхъ книгъ С. Петербургскаго Монетнаго Двора съ 1812 по 1828 г.

	Число по штату.	Одному. Жалованья.	Одному. Столовыхъ.	Всѣмъ. Жалованья.	Всѣмъ. Столовыхъ.	Итого.
Контролеръ.	1	2000	1000	—	—	3000
Помощниковъ: Старшій 1. Младшій 1.	2	1500	500	3000	1000	4000
Счетныхъ чиновниковъ.	2	1200	300	2400	600	3000
Чиновниковъ для письма.	2	750	—	1500	—	1500
Всего.	7	—	—	—	—	11500

Примѣчанія. 1) По уваженію, что съ прибавкою временнаго стола при Счетномъ Отдѣленіи Департамента Горныхъ и Соляныхъ Дѣлъ обязанности Начальника сего Отдѣленія должны увеличиться, назначается ему по тысячѣ рублей въ годъ прибавочнаго жалованья. 2) Всѣ поименованныя выше сего суммы отпускаются изъ оборотнаго капитала Монетнаго Двора. 3) По положенію о чинахъ, поименованные чиновники причисляются: Контролеръ въ VII, старшій помощникъ въ IX, младшій въ X, счетные чиновники въ X, чиновники для письма въ XII классахъ. 4) Чиновникамъ временнаго стола присвоивается мундиръ Департамента Горныхъ и Соляныхъ Дѣлъ, съ установленными подраздѣленіями. 5) Пенсіоны и единовременныя пособія чиновникамъ сего стола и ихъ семействамъ назначаются по 1769 статьѣ Продолженія Свода Законовъ Устава о Пенсіяхъ и единовременныхъ пособіяхъ, за 1837 годъ. 6) Канцелярскими припасами, временный столъ пользуется отъ Департамента Горныхъ и Соляныхъ Дѣлъ. 7) Остатки, какіе могутъ быть отъ штатной суммы, съ разрѣшенія Министра Финансовъ, назначаются въ награду отличившимся особеннымъ усердіемъ къ службѣ чиновникамъ.

Къ № 12333.—1839 Мая 11. 12333

Росписаніе арестантскимъ ротамъ, принимающимъ новые нумера, по случаю упраздненія одной роты въ Ревелѣ и сформированія таковой же въ Кіевѣ.

Гдѣ учреждены роты.	Нынѣшніе нумера ротъ.	Новые нумера ротъ.	
Въ Кронштадтѣ.	1 2 3	Сохран. сіи же нумера.	
— Свеаборгѣ.	4 5		

12337

12342

Гдѣ учреждены роты.	Нынѣшніе нумера ротъ.	Новые нумера ротъ.	
На Аландѣ.	6 7		
Въ Ревелѣ.	8 9		Упраздняется.
— Ригѣ.	10 11	10	
— Динаминдѣ.	12½	11½	
— Динабургѣ.	13 14 15 16 17 18 19	12 13 14 15 16 17 18	
— Бобруйскѣ.	20 21 22 23 24 25 26 27	19 20 21 22 23 24 25 26	
— Кіевѣ.	28 29 30 31 32 33 —	27 28 29 30 31 32 33	Формируется вновь.
— Брестъ-Литовскѣ.	34	Сохраняютъ сіи же нумера.	
— Измаилѣ.	35 36		
— Севастополѣ.	37 38		
— Анапѣ.	39		
— Геленджикѣ.	40		
— Ставрополѣ.	41		
При Кавказскихъ минеральныхъ водахъ.	42		
Въ Оренбургѣ.	43		
— Ново-Георгіевскѣ.	44 45		
— Замосцѣ.	46		
— Севастополѣ.	47 48 49 50		
— Владикавказѣ.	51		

Къ № 12337.—1839 Мая 12.

Высочайше утвержденный штатъ Временной Строительной Коммисіи для перестройки Симбирской Гимназіи.

	Число чиновниковъ	Сумма.
Предсѣдатель, Почетный Попечитель. *		
Директоръ. *	1	
Инспекторъ. *	1	
Старшій учитель. *	1	
(*) Симбирской Гимназіи.	1	
Архитекторъ, онъ же и каменныхъ дѣлъ мастеръ.	1	1500
Бухгалтеру Гимназіи добавочнаго по Коммисіи жалованья.	—	400
На наемъ писцовъ, на канцелярскіе матеріалы и чертежныя потребности.	—	500
На наемъ десятника и сторожа.	—	350
	—	2750

Примѣчаніе. Архитектору, касательно должности, пенсіи и мундира, состоять въ классахъ и разрядахъ наравнѣ съ губернскими Архитекторами.

Къ № 12342.—1839 Мая 13.

Высочайше утвержденный штатъ Тульской арестантской полуроты гражданскаго вѣдомства.

	Число людей.	Имъ окладнаго жалованья. Одному. Рубли.	Всѣмъ. Рубли.
Командиръ полуроты, Капитанъ (*)	1	800	800
(*) Командиромъ полуроты можетъ быть Штабсъ-Капитанъ или Поручикъ съ жалованьемъ по чину.			
Подпоручикъ.	1	600	600
Прапорщикъ.	1	500	500
Фельдфебель.	1	72	72
Унтеръ-офицеровъ.	10	24	240
Барабанщикъ.	1	12	12
Писарь.	1	24	24
Цирюльникъ.	1	12	12
Арестантовъ.	100	—	—
На канцелярскіе припасы.	—	—	50
Всего	—	—	2310

Примѣчанія. 1) Офицеры линіи не имѣютъ, но производятся за отличіе по успѣху работъ и исправности полуроты. 2) Положенное по сему штату жалованье производится изъ Коммисаріата, съ возвратомъ ежегодно отъ гражданскаго вѣдомства изъ земскихъ сборовъ Тульской губерніи, доколѣ представится возможность отнести таковой расходъ на городскіе доходы. 3) Деньщики офицерамъ полагаются по чинамъ. 4) Вычеты изъ жалованья на медикаменты и госпиталь, производить по положенію. 5) Больные арестантской полуроты пользуются въ городской больницѣ,—впрочемъ предоставляется Комитету объ устройствѣ г. Тулы, если онъ, по ближайшему усмотрѣнію, признаетъ выгоднѣйшимъ и удобнымъ, устроить больницу при самой арестантской полуротѣ, допустивъ притомъ и добровольныя въ пользу больницы приношенія.

12345

Табель о потребности инструментовъ для Тульской арестантской полуроты гражданскаго вѣдомства.

	Для употребленія.	Въ запасъ.	Итого.
Для мостовщиковъ на 60 человѣкъ.			
Лопатокъ съ кривыми ручками.	30	—	30
Молотковъ: въ 2 фунта.	30	—	30
въ 5 фунтовъ.	6	—	6
Ватерпасовъ деревянныхъ.	6	—	6
Телѣжекъ съ чугунными колесами.	20	—	20
Ломовъ.	20	10	30
Трамбовокъ: деревянныхъ.	20	—	20
съ желѣзными обручами въ $2^1/_2$ пуд.	3	—	3
Лопатъ желѣзныхъ.	30	20	50
Пилъ же для каменьщичьей работы.			
Наугольниковъ желѣзныхъ.	12	—	12
Шаекъ.	60	—	60
Ушатовъ.	30	—	30
Ящиковъ.	30	—	30
Носилокъ: простыхъ.	20	—	20
съ ящиками.	10	—	10
Грохотовъ для сѣянія извести.	3	—	3
Мѣшалокъ.	10	—	10
Пильнаго инструмента на 10 человѣкъ.			
Пилъ продольныхъ.	5	—	5
Подпилковъ.	15	—	15
Топоръ.	1	—	1
Плотничнаго инструмента на 15 человѣкъ.			
Топоровъ.	15	8	23
Долотъ.	8	4	12
Скобелей круглыхъ.	3	2	5
Рубанковъ.	2	1	3
Желѣзокъ фуганочныхъ.	2	1	3
Чертъ угловыхъ.	3	2	5
Дорожниковъ.	2	1	3
Буравовъ.	2	1	3
Пилъ поперечныхъ съ желѣзными ручками.	1	1	2
Пилъ ручныхъ.	2	1	3
Подпилковъ трехъ-гранныхъ и полукруглыхъ.	3	1	4
Буравчиковъ малаго сорта.	2	1	3
Точило каменное.	1	—	1
Брусковъ каменныхъ.	2	1	3
Печнаго инструмента на 6 человѣкъ.			
Молотковъ желѣзныхъ.	6	—	6
Лопатъ желѣзныхъ.	3	—	3
Наугольниковъ желѣзныхъ.	1	—	1
Отвѣсныхъ досокъ съ гирьками.	6	—	6
Правилъ деревянныхъ.	2	—	2
Ушатовъ.	4	—	4
Штукатурнаго инструмента на 5 человѣкъ.			
Ножей или рѣзаковъ.	5	—	5
Лопаточекъ: мазальныхъ.	5	—	5
разрѣзныхъ.	5	—	5
Молотковъ желѣзныхъ.	5	—	5
Щетокъ щетинныхъ.	5	3	8
Кузнечнаго инструмента на 2 человѣка.			
Наковальней большихъ.	2	—	2
Молотковъ: боевыхъ.	4	1	5
ручныхъ.	2	—	2
Клещей: ручныхъ.	4	1	5
подварныхъ.	2	—	2
Зубилъ.	2	—	2
Ожимовъ плоскихъ.	2	—	2
— — четырехъ-гранныхъ.	2	—	2
Бородковъ: квадратныхъ.	2	—	2
круглыхъ.	2	—	2
Оправокъ круглыхъ: для гаекъ.	2	—	2
для дыръ.	2	—	2
Мѣховъ Голландскихъ большихъ.	2	—	2
Запановъ кожанныхъ.	4	2	6

Къ № 12345.—1839 Мая 15.

Штатъ чиновникамъ Департамента Удѣловъ и Удѣльныхъ Конторъ.

	Число чиновъ.	Имъ содержанія въ годъ. Одному. Жалованія.	Одному. Столовыхъ.	Всѣмъ.
		Рубля.		
Министръ Удѣловъ.				
Получаетъ жалованье по особому Высочайшему назначенію.				
Ему столовыхъ.	—	—	12000	12000
Департаментъ Удѣловъ:				
Вице-Президентъ.	1	10000	5000	15000
Членовъ.	4	4000	3000	28000
Въ Отдѣленіяхъ.				
Первомъ.				
Начальникъ Отдѣленія.	1	3000	1500	4500
Столоначальниковъ.	4	1800	750	10200
Помощниковъ Столоначальниковъ.	4	1200	500	6800
На жалованье канцелярскимъ чинамъ.	—	—	—	8350

12345

	Число чиновъ.	Имъ содержанія въ годъ. Одному. Жало-ванья.	Столо-выхъ.	Всѣмъ.
		Р у б л я.		
Второмъ.				
Начальникъ Отдѣленія.	1	3000	1500	4500
Столоначальниковъ.	6	1800	750	15300
Помощниковъ Столоначальниковъ.	8	1200	500	13600
Младшихъ помощниковъ Столоначальниковъ.	4	1000	200	4800
На жалованье канцелярскимъ чинамъ.	—	—	—	11500
Третьемъ.				
Начальникъ Отдѣленія.	1	3000	1500	4500
Столоначальниковъ.	4	1800	750	10200
Помощниковъ Столоначальниковъ.	4	1200	500	6800
Главный удѣльный Стряпчій.	1	2000	1000	3000
Помощникъ главнаго удѣльнаго Стряпчаго.	1	1200	500	1700
На жалованье канцелярскимъ чинамъ.	—	—	—	6900
Четвертомъ.				
Начальникъ Отдѣленія.	1	3000	1500	4500
Бухгалтеръ.	1	2000	1000	3000
Помощникъ Бухгалтера.	1	1500	500	2000
Контролеровъ.	2	2000	1000	6000
Помощниковъ Контролеровъ.	5	1500	500	10000
На жалованье канцелярскимъ чинамъ.	—	—	—	4700
Въ Чертежной.				
Начальникъ Чертежной.	1	3000	1500	4500
Землемѣровъ.	20	1800	750	51000
Помощниковъ Землемѣровъ.	25	1200	500	42500
Младшихъ помощниковъ Землемѣровъ.	10	1000	200	12000
Въ Казначействѣ.				
Казначей.	1	2500	1500	4000
Помощникъ Казначея.	1	1800	750	2550
Канцелярскій чиновникъ.	1	1000	—	1000
Въ Регистратурѣ.				
Секретарь Общаго Присутствія.	1	1800	750	2550
Помощникъ Секретаря Общаго Присутствія.	1	1200	500	1700
Журналистъ.	1	1200	500	1700
Помощникъ Журналиста.	1	1000	200	1200
На жалованіе канцелярскимъ чинамъ.	—	—	—	2000
Вообще по Департаменту.				
Чиновниковъ особыхъ порученій 5, 6 и 8 классовъ, каждаго класса по два.	6	—	—	12000
Секретарь при Министрѣ.	1	2500	1500	4000
Секретарь при Вице-Президентѣ.	1	2500	1500	4000
Помощникъ Секретаря при Вице-Президентѣ.	1	1800	750	2550
Экзекуторъ.	1	1200	1000	2200
ПомощникъЭкзекутора	1	1000	200	1200
Архиваріусъ.	1	1800	750	2550
При Архивѣ канцелярскій чиновникъ.	1	750	—	750
Старшій Архитекторъ.	1	2000	2000	4000
Младшій Архитекторъ.	1	1800	750	2550
Медикъ при Департаментѣ.	1	2000	1500	3500
Медикъ при С. Петербургской удѣльной больницѣ.	1	1000	500	1500
Художниковъ.	2	2000	—	4000
Маклеръ.	1*			
* Штатнаго содержанія не получаетъ.				
Итого.	—	—	—	369350
Удѣльныя Конторы:				
Управляющій Конторою.	1	3500	2000	5500
Помощниковъ Управляющаго Конторою.	2	1500	1000	5000
Столоначальниковъ.	4	1000	500	6000
Помощниковъ Столоначальниковъ.	4	600	400	4000
Землемѣръ.	1	1000	500	1500
Помощникъ Землемѣра.	1	600	400	1000
Медикъ.	1	1500	1000	2500
Ветеринаръ.	1	1500	1000	2500
Итого.	—	—	—	28000

Примѣчанія. 1) Получаемое состоящими нынѣ въ разныхъ должностяхъ чиновниками содержаніе, уравнивъ съ новымъ штатомъ такимъ образомъ, чтобы недостатокъ нынѣшняго жалованья пополнить излишкомъ столовыхъ денегъ, кто оныя получаетъ, и за тѣмъ уже недостающую въ общей сложности сумму, вновь ассигновать въ прибавку къ жалованью или къ столовымъ, какъ будетъ слѣдовать. Но если нынѣшнее содержаніе чиновника составляетъ въ общей сложности болѣе, противъ назначаемаго его должности по новому штату, то сохранить ему настоящій окладъ впредь до выбытія его изъ

12345

сей должности. 2) Всѣ прочія статьи расходовъ на содержаніе Департамента и удѣльныхъ Конторъ, здѣсь непоименованныя, какъ-то: на отопленіе, освѣщеніе, ремонтъ домовъ, канцелярскіе припасы и проч., вносятся ежегодно въ общее росписаніе расходовъ изъ удѣльнаго капитала, по существующему нынѣ порядку. 3) При Московской Удѣльной Конторѣ состоятъ: Главный удѣльный Стряпчій и его помощникъ; имъ содержанія: первому жалованья 2000 и столовыхъ 1000 р., а послѣднему жалованья 1200 и столовыхъ 500 р. въ годъ. 4) Въ тѣхъ Удѣльныхъ Конторахъ, гдѣ по мѣстнымъ обстоятельствамъ учреждены пятые столы, именно: Московской, Симбирской, Алатырской, Сызранской и Самарской, или впредь таковые учреждены будутъ, содержаніе Столоначальнику и его помощнику по 5-му столу, производить наравнѣ съ прочими. 5) По вѣдомству тѣхъ Удѣльныхъ Конторъ, гдѣ по обширности имѣнія, учреждены особыя удѣльныя Отдѣленія, Управляющему таковымъ Отдѣленіемъ (помощнику Управляющаго Конторою) назначается жалованья 2000 и столовыхъ 1500 р. въ годъ. Прочіе расходы на содержаніе удѣльныхъ Отдѣленій опредѣляются ежегодными росписаніемъ. 6) Для нахожденія при производствѣ слѣдствій, по дѣламъ до удѣльныхъ имѣній относящимся, полагаются при Удѣльныхъ Конторахъ Депутаты; жалованья каждому изъ нихъ 1000 р., столовыхъ 350 р. и на писца 150 р. Число сихъ чиновниковъ по каждой Конторѣ соразмѣряется съ дѣйствительною надобностію, и слѣдующая на содержаніе ихъ сумма вносится въ ежегодное общее росписаніе расходовъ.

Росписаніе чиновъ Министерства Удѣловъ.

	Въ какихъ классахъ и разрядахъ полагаютъ.	
	По должностямъ.	По мундирамъ.
Департамента Удѣловъ.		
Вице-Президентъ.	—	III
Членъ Департамента.	—	IV
Начальникъ Отдѣленія и Начальникъ Чертежной.	VI	VI
Бухгалтеръ, Контролеръ, Старшій Столоначальникъ и Старшій Землемѣръ.	VII	VIII
Столоначальникъ и Землемѣръ.	VIII	VIII
Помощникъ Столоначальника, Бухгалтера, Контролера и Землемѣра.	IX	IX
Младшій Помощникъ Столоначальника и Землемѣра.	X	X
Главный Удѣльный Стряпчій.	VII	VII
Помощникъ Главнаго Удѣльнаго Стряпчаго.	IX	IX
Казначей.	VII	VII
Помощникъ Казначея.	VIII	VIII
Секретарь Общаго Присутствія.	VII	VIII
Помощникъ Секретаря Общаго Присутствія.	IX	IX
Журналистъ.	IX	IX
Помощникъ Журналиста.	X	X
Чиновники особыхъ порученій. 5-го класса.	V	VII
Чиновники особыхъ порученій. 6 — —	VI	VII
Чиновники особыхъ порученій. 8 — —	VIII	VII
Секретарь при Министрѣ.	VII	VIII
Секретарь при Вице-Президентѣ Департамента.	VII	VIII
Помощникъ Секретаря при Вице-Президентѣ.	VIII	IX
Экзекуторъ.	VIII	VIII
Помощникъ Экзекутора.	X	X
Архиваріусъ.	VIII	IX
Старшій Архитекторъ.	VIII	VIII
Младшій Архитекторъ.	IX	IX
Медикъ при Департаментѣ.	—	VII
Медикъ при С. Петербургской удѣльной больницѣ.	—	— VIII
Художникъ (если изъ чиновниковъ).	IX	IX
Удѣльныхъ Конторъ.		
Управляющій Конторою.	VI	VI
Помощникъ Управляющаго.	VIII	VIII
Старшій Столоначальникъ и старшій Землемѣръ.	IX	IX
Столоначальникъ и Землемѣръ.	X	IX
Помощникъ Столоначальника и Землемѣра.	XII	X
Депутатъ.	X	X
Медикъ.	—	IX
Ветеринаръ.	—	IX
При Московской Конторѣ:		
Главный Удѣльный Стряпчій.	VII	VII
Помощникъ его.	IX	IX
Удѣльнаго Землемѣрскаго Училища.		
Директоръ.	V	V
Помощникъ Директора.	VII	VII
Учитель (если не имѣетъ высшей степени по ученому званію, или по другой службѣ).	IX	X
Экономъ.	IX	X
Медикъ.	—	VIII
Удѣльнаго Землемѣрскаго Училища.		
Директоръ.	VI	VI
Учитель (если не имѣетъ высшей степени по ученому званію или по другой службѣ).	IX	IX
Петергофскихъ бумажной и гранильной фабрикъ.		
Директоръ.	V	V
Секретарь и Бухгалтеръ въ Конторѣ фабрики.	VIII	VIII

12369
12375
12376

	Въ какихъ классахъ и разрядахъ полагаютъ.	
	По должностямъ.	По мундирамъ.
Казначей въ Конторѣ фабрики и Коммисары при продажѣ бумаги въ С. Петербургѣ и Москвѣ.	IX	IX
Полицеймейстеръ, Экономъ, Коммисары матеріаловъ и готовой бумаги, и Помощникъ Бухгалтера при Конторѣ фабрики, Бухгалтеръ въ С. Петербургскомъ Коммисарствѣ и учитель при школѣ фабрики.	X	X
Медикъ.	—	IX
Состоящіе въ вѣдомствѣ Департамента.		
Управляющій Эстляндскимъ удѣльнымъ имѣніемъ.	VIII	VIII
Смотрители дворцовъ: Ревельскаго, Тверскаго, Стрѣльнинскаго и Красносельскаго.	IX	IX
Письмоводитель при Смотрителѣ Стрѣльнинскаго дворца.	XII	X

Къ № 12369.—1839 Мая 24.

Высочайше утвержденный штатъ Кіевской Конторы Государственнаго Коммерческаго Банка.

	Число людей.	Имъ жалованья въ годъ. Одн.	Всѣмъ.	Разряды. По должностямъ.	По мундирамъ.	По пенсіямъ.
		Рубли.				
Управляющій.	1	—	5000	VI	VI	III 1 ст.
Директоровъ отъ правительства.	2	2500	5000	VII	VII	III 2 ст.
Директ. отъ дворянства	3	—	—	VII	VII	
— — — отъ купечества.	2	—	—	—	VIII	
Секретарь.	1	—	2000	VIII	VIII	VII
Помощниковъ его: Старшій.	2	1250	2500	X	X	VIII
Младшій.				XII		
Бухгалтеръ.	1	—	2500	VIII	VIII	VI
Помощниковъ его: Старшій.	3	1500	4500	X	X	VIII
Младшій.				XII		
Кассиръ.	1	—	2000	VIII	VIII	VII
Помощниковъ его: Старшій.	3	1000	3000	X	X	VIII
Младшій.				XII		
Маклеръ.	1					
Лекарь.	1	—	500			
Юрисконсультъ (изъ чиновниковъ, занимающихъ въ Кіевѣ какую либо должность, съ сохраненіемъ оной).	1	—	1000	VII	VII	V
Канцелярскихъ служителей:						
Высшаго разряда.	3	600	1800			
Средняго разряда.	4	350	1400			
Низшаго — —	5	250	1250			
На паекъ и обмундированіе двухъ послѣднихъ разрядовъ.	—	100	900			
Присяжныхъ.	3	250	750			
Счетчиковъ.	8	250	2000			
Курьеръ.	1	—	300			
Сторожей.	4	200	800			
Мѣшконосцевъ.	4	200	800			
Имъ аммуничныхъ.	—	—	1050			
На канцелярскіе матеріалы и проч.	—	—	2000			
Итого.	54	—	41050			

Примѣчанія: 1) Назначаемое симъ штатомъ число чиновниковъ, въ случаѣ недостаточности онаго, можетъ быть въ послѣдствіи увеличено. 2) Суммы на наемъ дома и отопленіе имѣютъ быть опредѣлены въ послѣдствіи, по усмотрѣнію надобности. 3) Чиновники Кіевской Конторы участвуютъ въ денежныхъ наградахъ какъ изъ общихъ Банковыхъ прибылей, такъ и изъ остаточныхъ суммъ, на томъ же основаніи, какъ и прочихъ Конторъ Коммерческаго Банка.

Къ № 12375.—1839 Мая 26.

Высочайше утвержденный штатъ полиціи города Брестъ-Литовскаго.

	Число людей.	Имъ жалованья въ годъ. Одному.	Всѣмъ.
		Рубли ассигнац.	
Полицеймейстеръ.	1	1000	1000
Помощникъ его.	1	800	800
Квартальныхъ Надзирателей.	2	600	1200
Письмоводитель.	1	500	500
Писцовъ.	3	300	900
На канцелярскіе расходы.	—	—	200
На наемъ дома для помѣщенія полиціи съ Архивомъ и Съѣзжихъ домовъ 340 руб. сереб. или	—	—	1224
На жалованье, провіантъ и аммуницію 2 унтеръ-офицерамъ и 13 рядовымъ.	15	—	1959 37½ к.
А всего.	23	—	7783 37½ к.

Къ № 12376.—1839 Мая 26.

Высочайше утвержденный штатъ для Канцелярій Фридрихштатскаго, Туккумскаго, Гольдингенскаго, Виндавскаго, Баускаго и Тальсенскаго Гауптманскихъ Судовъ.

	Число людей.	Жалованья Серебр. Одному.	Всѣмъ.
		Рубли.	
Актуаріусъ (Секретарь) XII класса.	1	266	266
Столоначальникъ, онъ же и Архиваріусъ XIV класса.	1	150	150

	Число людей.	Жалованья серебр. Одному. Рубля.	Всѣмъ. Рубля.
Регистраторъ, онъ же и Переводчикъ, XIV класса.	1	180	180
Писцовъ.	2	90	180
Разсыльный.	1	80	80
На канцелярскія потребности, отопку и освѣщеніе.	—	—	140
Итого.	6	—	996

Остатки, которые въ теченіи года составятся отъ суммъ, назначенныхъ для классныхъ и канцелярскихъ чиновниковъ и служителей и на расходы, могутъ быть употребляемы на назначеніе временныхъ пособій въ поощреніе радѣтельнѣйшихъ и отличнѣйшихъ чиновниковъ и канцелярскихъ служителей, по представленію Суда и съ утвержденія Начальника губерніи.

Высочайше утвержденный штатъ для Канцелярій Добленскаго, Иллуктскаго, Гробинскаго и Газенпотскаго Гауптманскихъ Судовъ.

	Число лицъ.	Жалованья въ годъ серебр. Одному. Руб.	Коп.	Всѣмъ. Рубли.	Коп.
Актуаріусъ (Секретарь) XII класса.	1	266	—	266	
Столоначальникъ, онъ же и Архиваріусъ XIV класса.	1	180	—	180	
Регистраторъ, XIV класса.	1	120	—	120	
Переводчикъ для Русскаго языка, XIV класса.	1	120	—	120	
Писцовъ.	2	100	—	200	
Разсыльныхъ.	2	83	33⅓	166	66⅔
На канцелярскія потребности, отопку и освѣщеніе.	—	—	—	170	
Итого.	8	—	—	1222	66⅔

Остатки, которые въ теченіи года составятся отъ суммъ, назначенныхъ для классныхъ и канцелярскихъ чиновниковъ и служителей и на расходы, могутъ быть употребляемы на назначеніе временныхъ пособій въ поощреніе радѣтельнѣйшихъ и отличнѣйшихъ чиновниковъ и канцелярскихъ служителей, по представленію Суда и съ утвержденія Начальника губерніи.

Къ № 12379.—1839 Мая 27. 12379

Формы по Маріинской больницѣ для бѣдныхъ.

Форма № 1.

Билеты, выдаваемые приходящимъ больнымъ.

№

Билетъ Маріинской больницы

для бѣдныхъ, данный приходящему государственному крестьянину Алексѣю Богданову, жительствующему 2-й части 3-го квартала въ домѣ Имзена, на излеченіе отъ такой-то болѣзни, съ которымъ ему являться въ больницу въ назначенное Главнымъ Докторомъ время.

Февраля дня 18 года.

Билетъ Маріинской больницы

для бѣдныхъ, данный приходящей мѣщанкѣ Привѣ Лазаревой, жительствующей Литейной части 2-го квартала въ домѣ Верники, на излеченіе отъ такой-то болѣзни, съ которымъ ей являться въ больницу въ назначенное Главнымъ Докторомъ время.

Февраля дня 18 года.

Форма № 2.

Журналъ приходящихъ больныхъ за 18 годъ.

Годъ, мѣсяцъ и число.	№ №	Званіе, имя и фамилія.

12379

Форма № 3.

Первая книга, для приходящихъ больныхъ.

Февраля дня 18 года.

Старые.		Новые.		Выздоровѣвшіе.	

Форма № 4.

Вторая книга, для приходящихъ больныхъ.

Мѣщанка Варвара Гаврилова.

Больна Angina catarrhali.

№	Число.	Внутреннія лекарства.	Число.	Наружныя лекарства.
4239	22 1	Pulvis resolvens.		Herba Rutae et saluiae.
			24 1	Vesicatorium.

Мѣщанка Василиса Григорьева.

Больна Febre rhevmatica.

№	Число.	Внутреннія лекарства.	Число.	Наружныя лекарства.
3733	17 1	Pulvis temperans. Flores sambucii.		Linimentum volatile.
	19 1	Pulvis resolvens.		

Форма № 5.

Пріемный журналъ, для лежащихъ больныхъ.

Когда вступилъ.	№	Какого сословія больной.	Жительство имѣлъ.	Съ собою. Денегъ.	Принесъ Одежды.	Болѣзнь.	Положенъ въ палату подъ №.	Котораго числа. Выпущенъ.	Умеръ.
2	452	Экономическій крестьянинъ Козьма Елисеевъ. 18 лѣтъ.	Въ Московской части 2 квартала въ домѣ Малютина.	Нѣтъ.	Сѣрый армякъ, полушубокъ, бѣлая рубаха и порты, сапоги, шапка, кушакъ и рукавицы.	8 дней. Synochus.	20	Февраля 3	
	453	Помѣщика Бутурлина крестьянинъ Петръ Степановъ. 39 лѣтъ.	Въ 3-й части 3 квартала № 202 домъ.	Нѣтъ.	Нагольной тулупъ, синяя рубаха и порты, фуражка, кушакъ и валеные сапоги.	2 недѣли. Febris nervosa typhosa. Отчаянъ. И т. д.	Къ Эд 29	вардеу. Февраля. 3	

12379

Форма № 6.

Книга для записыванія больныхъ, которые при пріѣздѣ въ больницу и въ пріемныхъ комнатахъ кончили жизнь.

Мѣсяцъ.	Число.	Званіе умершаго, имя, отчество и фамилія, сколько отъ роду лѣтъ, съ какимъ паспортомъ, сколько времени былъ боленъ, и отъ какой болѣзни кончилъ жизнь.	Гдѣ имѣлъ жительство.

Форма № 7.

Журналъ медицинскаго дежурства.

Годъ, мѣсяцъ и число.		Полъ. Муж.	Полъ. Жен.	Дневное число.	Годовое число.
	Вновь прибывшихъ приходящихъ больныхъ.	00	00	00	000
	Вновь принятыхъ въ палаты.	00	00	00	000
	Изъ оныхъ выздоровѣли и выписаны.	00	00	00	000
	Неизлечимыми болѣзнями выпущены.	00	00	00	00
	Умерло.	00	00	00	000
	Въ военную богадѣльню на 11 вретѣ переведены.	00	00	00	000
	Сего дня надъ N.N сдѣлана литотомія съ хорошимъ успѣхомъ.				
	Пища, питье, экстра-порціи и лекарства отпущены въ належащее время и хорошаго качества.				
	Дежурный ординаторъ NN.				

Маріинская больница для бѣдныхъ.

Контори. № 198	Палатной № 3.	Постельн. № 27.

Прибытіе: 20 Января 1839. Synochus c. delirio.

Чинъ, Званіе, Имя, фамилія, и лѣта. Помѣщицы Чеблоковой крестьянинъ, Петръ Елисѣевъ весьма труденъ. 15

Morbus. Meningitis cum affectione medullae spinal. et plexus solar.

Dies.	Status et decursus Morbi.	Ordinatio interna.	Ordinatio externa.	Diaet.
20/39	Puer XV annorum natus, constitutionis corporis debilis, ante X dies horripilatione et dolore capitis adfectus est. Instesso sub vesperem calore, qui diebus sequentibus augebatur, cephalea intensior reddita est, et dolore sub scrobiculo cordis concomitabatur, qui cum alvi constipatione, magis magisque se extendens, nunc in tota, sub attactu, per-	N 1. Rp. Decoct. rad. Althaeae ℥ vjj. Natri sulphuric. cr. ℥ j. Syrup. simpl. ℥ß. MS. Omni bihorio cochl. jj majora. № 2. Rp. Dec.	I. Sinapism. ad suras. II. Idem ad abdomen. III. Hirudines medicin. N vj pone auras. IV. Cucurbit. sanguinol. N vjjj propecoro-	

Палата № 00.	Кровать № 00.	Экстрапорціи.	Ординарныя порціи. 1-я.	2-я.	3-я.
		. . . . .	1 посл.	2 пост.	Шесть.
31	220	Куриный супъ.	—	3 пост.	Двѣ.
32	221	Кисель съ ситою.	—	2 пост.	Шесть.
29	207	Уху изъ окуней.	—	1 пост.	Одна.
22	170	Уху изъ окуней.	—	6 пост.	Три.
1		(Обыкновенная).	—	1 пост.	

Отпустить.
Главный Докторъ.
Ординаторъ N N.
Получено. Дежурный Врачъ N N.

Dies.	Status et decursus Morbi.	Ordinatio interna.	Ordinatio externa.	Diaet.
	cipitur regione epigastrica. Oculi aegroti circumvagantes splendent, vasa conjunctivae (oculi) sanguine turgent, pupilla eximie dilatata; facies non rubet; cutis sicca ardens, in collo, sub axillis et in articulationibus extremitatum marmoracea; pulsus parvus contractus, 125 ictus in minuto horae spatio facit; sitis magna, lingua in medio et versus radicem muco albo tecta, in apice et marginibus valde rubra et sicca. Abdomen plenum, tensum; alvus per IV dies constipata.	rad. Althaeae ℥ vjj. Natri nitrici ℥ jj Syrup. simpl. ℥ ß. MS. ut supra. Rp. № 3 Opii pur. gr. ¼, Calomel gr. ß. Sacchar. alb. gr. x. MS. pulv. disp. tal dos. № vj S. Omni IVta hora pulv. j. No 4. Rp. Rad. Valerian. ℥ jjj. infund c. aqu. ferv. q. s. Colatur ℥ vjj. adde. Spirit. nitricoaether. ℥ ß. MS Omni bihorio cochl. jj majora.	lumbam vertebral. V. Pediluvium tepidum.
21	Sumta mixtura № 1, alvum bis quidem evacuabat noct, nihilominus tamen dolor capitis atque abdominis, cum oculorum rubore ac splendore, nec non pupilla dilatata cum somnolentia et gemitu frequente perdurant. Quae symptomata meningitidem haud dubie denotant, ideoque sanguinis detractionem, topicam saltem, indicant. Applicatis hirudinibus vj poncaures, et propinata mixt. № 2, aeger nocte melius dormiebat, neque tantum delirabat. и т. далѣе.			

№ 9.

Форма билетовъ для раздачи порцій.

1839 года Февраля 24 дня.

Число больныхъ 38.

Экстрапорціи. | Ординарныя порціи.

1-я.	2-я.	3-я.
. . . . .		
1 посл.	2 пост.	Шесть.
—	3 пост.	Двѣ.
—	2 пост.	Шесть.
—	1 пост.	Одна.
—	6 пост.	Три.
—	1 пост.	

12379

№ 10.

Вѣдомость Маріинской больницы для бѣ ныхъ въ Санктпетербургѣ Февраля дня 1859.

Званіе болѣзней.	Приходящихъ.											Лежащихъ.										
	Продолжающихъ леченіе.			Вновь явившихся.			Всего.			Выздоровѣло.		Состояло.			Прибыло.		Выздоровѣло.		Умерло		Нынѣ состоитъ.		
	Муж.	Жен.	Итого.	Муж.	Жен.	Итого.	Муж.	Жен.	Итого.	Муж.	Жен.	Муж.	Жен.	Итого.	Муж.	Жен.	Муж.	Жен.	Муж.	Жен.	Муж.	Жен.	Итого.
Нервною горячкою.	—	—	—	—	—	—	—	—	—	—	—	00	00	00	00	—	00	—	—	—	00	00	00
Горячкою.	—	—	—	—	—	—	—	—	—	—	—	00	00	00	—	—	—	—	—	—	00	00	00
Желудочною лихорадкою.	0	0	00	00	—	00	00	00	00	00	00	00	00	00	—	0	—	—	—	—	0	00	00
Перемежающеюся лихорадкою.	—	—	—	—	—	—	—	—	—	—	—	00	—	00	—	—	—	—	—	—	00	—	00
Желтухою.	—	—	—	—	—	—	—	—	—	00		00	—	00	—	—	—	—	—	—	00	—	00
Поносомъ.	0	0	00	00	00	00	00	—	00	00	—	00	00	00	—	—	—	—	—	—	00	00	00
Кашлемъ и удушьемъ.	0	0	00	00	00	00	00	—	00	—	—	00	00	00	—	—	—	—	00	—	00	00	00
Ломотою.	0	0	00	00	00	00	00	00	00	00	00	00	00	00	—	—	—	—	00	—	00	00	00
Судорожными припадками.	—	—	—	—	—	—	—	—	—	—	—	00	—	00	—	—	—	—	—	—	00	—	00
Онѣмѣніемъ членовъ.	—	—	—	—	—	—	—	—	—	—	—	00	—	00	—	—	—	—	—	—	00	—	00
Водяною болѣзнію.	—	—	—	—	—	—	—	—	—	—	—	00	00	00	—	00	—	—	—	—	00	00	00
Цынготою.	—	—	—	—	—	—	—	—	—	—	—	—	—	00	—	—	—	—	—	—	—	00	00
Помѣшательствомъ мѣсяч. кровей.	—	—	—	—	—	—	—	00	—	—	00	—	—	—	—	—	—	—	—	—	—	—	
Ранами.	0	0	00	00	00	00	00	00	00	00	00	00	00	00	00	—	—	—	—	—	00	00	00
Ушибомъ.	0	—	00	—	—	—	00	—	00	00	—	00	00	00	—	—	—	—	—	—	00	00	00
Переломленіемъ и вывихомъ членовъ.	—	—	—	00	—	00	00	—	00	00	—	00	00	00	—	—	—	—	—	—	00	00	00
Опухолью.	0	0	00	—	—	—	00	00	00	00	00	00	00	00	—	—	—	—	—	—	00	00	00
Рожею и воспаленіемъ.	—	0	00	00	00	00	00	00	00	00	00	00	—	—	—	—	—	—	—	—	—	—	00
Нарывами.	—	—	—	—	—	—	—	—	—	—	—	—	—	—	—	—	—	—	—	—	—	—	00
Язвами.	0	0	00	00	00	00	00	00	00	00	00	00	00	00	—	—	00	—	00	—	00	00	00
Ущемленною грыжею.	—	—	—	—	—	—	—	—	—	—	—	—	—	—	—	—	—	—	—	—	—	—	00
Каменною болѣзнію.	—	—	—	—	—	—	—	—	—	—	—	—	—	—	—	—	—	—	—	—	—	—	00
Чесоткою.	0	0	00	00	—	00	00	00	00	00	00	00	—	—	—	—	—	—	—	—	—	—	00
Итого.	00	00	00	00	00	00	00	00	00	00	00	00	00	00	00	00	00	00	00	00	00	00	00

Почетный Опекунъ.

Отчаянныхъ М. о Ж. о Дежурные: Февраля дня

Сомнительныхъ М. оо Ж. оо При внутреннихъ больныхъ Главный Докторъ.

Весьма трудныхъ М. оо Ж. оо Такой-то

При наружныхъ больныхъ

Такой-то

12379

Къ числу Февраля	Больныхъ.		Выздоравливающихъ.		Итого.	Сколько занято палатъ.
Въ отдѣленіяхъ.	Мужеск.	Женск.	Мужеск.	Женск.		
Консультанта Д. Блюма: Едвардса.	26	20	—	—	46	4
Кіокетти.	37	—	—	—	37	4
Пецулевича.	14	32	—	—	46	4
Рейнбота.	27	14	—	—	41	4
Консультанта Д. Буяльскаго: Беккера.	13	18	3	2	36	4
Консультанта Д. Саломона: Костылева.	16	4	—	—	20	4
Бурмина.	16	16	4	3	39	4
Бема.	—	11	—	—	11	1
Хроническаго отдѣленія: Шперера.	32	—	—	—	32	4
Франка.	—	18	—	—	18	3
Итого.	181	133	7	5	326	36

№	Число мѣсяца.	Имя и званіе больныхъ.	Названіе болѣзни.	Время болѣзни.	Состояніе больныхъ.	№ палаты и имя ординатора.
		Всту	*пившіе.*			
452	Февраля.	Экономическій крестьянинъ Кузьма Елисѣевъ.	Synochus.	8 дней	Труденъ	
453	— —	Г. Бутурлина кресть. Петръ Степановъ.	Febris nervosa typhosa.	2 недѣли.	Отчаянъ	
454	— —	Мѣщанка Катерина Рѣпницына.	Hydrops et tussis.	3 недѣли.	Сомнител.	
455	— —	Унтеръ-офицера жена Василиса Пальчикова.	Febris gastricæ delirio post parto.	7 дней.	Весьма трудна	
	10		*Выз*	*боровѣшіе.*		
3152	Декабря.	Отставной рядовой Сидоръ Ноздренко.	Ulcus cruris sinistri.	— —	Труденъ	2 Беккера
3197	17	Рядоваго дочь Ирина Парамонова.	Rheumatismus pedum.	— —	Трудна	27 Франка
27	3 Января.	Вольноотпущенная Настасья Дживко.	Tussis chronica.	— —	Сомнител.	73 Пецулевича.
48	6	Казенный кресть. Платонъ Ильинъ.	Febris nervosa.	— —	Сомнител.	29 Едвардса.
			Умер	*шіе.*		
3175	13 Декабря	Мѣщанинъ Илья Свистуновъ.	Perniones gangren cum typhosa.	2 мѣсяца.	Отчаян.	23 Костылева.
139	15 Января	Солдатка Меланья Пименова.	Phtisis pulman	4 мѣсяца.	Весьма сомнит.	26 Франка.

Больнымъ порціи состоя *ли*

1-й порціи.
2-й — —
3-й — —
Куринаго супу.
Молочнаго супу.
Киселей съ молокомъ.
Ухи.
Саго на винѣ.

Жаркихъ.
Молока.

Итого.

№ 11.

20 Февраля 1839 года. Больнымъ порціи состояли:

1. Порціи постныхъ.	29.	Уха съ окунями	15.
2. — —	120.	Саго на винѣ.	3.
2. — Скоромныхъ.	37.		329.
3. — —	87.		
Куринаго супу.	16.		
Молочнаго.	4.	Жаркихъ.	11.
Киселей съ сытою.	18.	Молока.	41/8

*

12379

№ 12.

Журналъ ежедневныхъ рапортовъ.

Званіе болѣзней.	Приходящихъ.										Лежащихъ.													
	Старыхъ.			Новыхъ.			Всего.			Выздоровѣл.				Состояло.			Прибыло.		Выздоровѣл.		Умерло.		Нынѣ состоитъ.		
	Мужескаго.	Женскаго.	Итого.	Мужескаго.	Женскаго.	Итого.	Мужескаго.	Женскаго.	Итого.	Мужескаго.	Женскаго.			Мужескаго.	Женскаго.	Итого.	Мужескаго.	Женскаго.	Мужескаго.	Женскаго.	Мужескаго.	Женскаго.	Мужескаго.	Женскаго.	Итого.
Первною горячкою.	—	—	—	—	—	00	—	—	—	—	—	00	0	00	0	—	0	—	—	—	00	0	00	
Горячкою.	—	—	—	—	—	—	—	—	—	—	—	00	00	00	0	0	0	—	—	—	00	00	00	
Желудочною лихорадкою.	0	0	00	00	—	—	0	0	00	0	0	00	00	00	—	0	—	0	0	—	00	0	00	
Перемежающею лихорадкою.	—	—	—	—	—	0	—	—	—	—	—	0	—	0	0	—	0	—	—	—	0	0	00	
Желтухою.	—	—	—	—	—	—	—	—	—	—	—	0	—	0	0	—	—	—	—	—	0	0	0	
Поносомъ.	0	0	0	0	0	0	0	0	0	0	0	00	0	00	—	—	—	—	—	—	00	0	00	
Геморроидальными припадками.																								
Каплемъ и удушьемъ.	0	0	0	0	0	0	0	0	0	0	0	0	0	0	—	—	0	—	—	—	0	0	0	
Ломотою.	0	0	0	0	0	0	0	0	0	0	0	00	00	00	—	—	0	—	—	—	00	00	00	
Судорожными припадками.	—	—	—	—	—	—	—	—	—	—	—	0	—	0	—	—	—	—	—	—	0	—	0	
Онѣмѣніемъ членовъ.	—	—	—	—	—	—	—	—	—	—	—	0	—	0	—	—	—	—	—	—	0	—	0	
Водяною болѣзнію.	—	—	—	—	—	—	—	—	—	—	—	0	00	00	—	—	0	—	—	—	0	00	00	
Цынготою.	—	—	—	—	—	—	—	—	—	—	—	—	0	0	—	—	—	—	—	—	—	0	0	
Помѣшательствомъ мѣсячныхъ кровей.	—	—	—	—	—	—	—	—	—	—	—	—	—											
Ранами.	0	0	0	0	0	0	0	0	0	0	0	00	0	00	—	—	—	—	—	—	00	0	00	
Ушибомъ.	0	0	0	0	—	0	0	0	0	0	—	0	0	0	—	0	—	—	—	—	—	0	0	
Переломленіемъ и вывихомъ членовъ.	—	—	—	0	—	0	0	—	0	—	0	00	0	00	—	—	—	—	—	—	00	0	00	
Опухолью.	0	0	0	—	—	—	0	0	0	0														
Рожею и воспаленіемъ.	—	0	0	0	0	0	—	—	—	0	0													
Нарывами.	—	—	—	—	—	—	—	—	—	—	—	00	0	00	—	0	—	0	0	—	00	0	00	
Язвами.	0	0	0	0	0	0	0	00	0	—	0													
Ущемленною грыжею.																								
Каменною болѣзнію.																								
Золотухою.																								
Чесоткою.	0	0	0	0		—	0	0	0															
Итого.	00	00	00	00	00	00	00	00	00	00	00	00	00	00	0	0	0	0	0	0	00	00	00	

№ 13.

Вѣдомость Маріинской больницы для бѣдныхъ въ С. Петербургѣ Февраля 2-го дня 1839 года.

	Прежнихъ.	Прибыло.	Выздоровѣло.	Умерло.	Состоитъ.
Приходящихъ.	50	61	57	—	
Лежащихъ.	328	4	4	2	326

№ 14 и 15. 12379

Вѣдомость Маріинской больницы для бѣдныхъ Февраля 2 дня 1839.

Приходящихъ съ 1-го Января прибыло.	2348
Лежащихъ сос ояло.	328
Прибыло.	4
Выздоровѣло.	4
Умерло.	2
Нынѣ состоитъ.	326
Пустыхъ кроватей.	5

№ 16.

Вѣдомость Маріинской больницы для бѣдныхъ, сколько пользовано было лежащихъ больныхъ въ Августѣ мѣсяцѣ 1837 и 1838 года.

	Состояло.			Прибыло.			Выздоровѣло.			Умерло.			Къ 1 Сентября состоитъ.		
	Муж.	Жен.	Итого.	Муж.	Жен.	Итого.	Муж.	Жен.	Итого.	Муж.	Жен.	Итого.	Муж.	Жен.	Итого.
Въ Августѣ 1837 года.	124	114	238	139	84	223	94	55	149	38	19	57	131	124	255
Въ Августѣ 1838 года.	173	129	302	169	107	276	113	80	193	54	16	70	175	140	315

12379

Вѣдомость Маріинской больницы для бѣдныхъ въ

Званіе болѣзней.	Приходящихъ.														
	Состояло.			Прибыло.			Всего.			Выздоровѣло.			Къ 1 Февраля состоитъ.		
	Муж.	Женск.	Итого.	Муж.	Женск.	Итого.	Муж.	Женск.	Итого.	Муж.	Женск.	Итого.	Муж.	Женск.	Итого.
Нервною горячкою.	—	—	—	—	—	—	—	—	—	—	—	—	—	—	—
Горячкою.	—	—	—	—	—	—	—	—	—	—	—	—	—	—	—
Желудочною лихорадкою.	2181	748	2929	629	114	743	2810	862	3672	356	69	425	2375	789	3164
Перемежающею лихорадкою.															
Желтухою.	—	—	—	—	—	—	—	—	—	—	—	—	—	—	—
Поносомъ.	929	573	1502	117	21	138	1046	594	1640	120	12	132	883	578	1416
Геморроидальными припадками.															
Кашлемъ и удушьемъ.	—	—	—	—	—	—	—	—	—	—	—	—	—	—	—
Ломотою.	1458	1038	2496	229	185	414	1687	1223	2910	257	111	368	1430	1090	2520
Судорожными припадками.															
Онѣмѣніемъ членовъ.															
Водяною болѣзнію.	144	224	368	21	18	39	165	242	407	14	4	18	144	229	373
Цынготою.	—	—	—	—	—	—	—	—	—	—	—	—	—	—	—
Помѣщательст. мѣсяч. кровей.															
Ранами.	821	872	1693	94	32	126	915	904	1819	137	31	168	778	869	1647
Ушибомъ.															
Переломленіемъ и вывихомъ членовъ.															
Опухолью.															
Рожею и воспаленіемъ.															
Нарывами.															
Язвами.	786	210	996	146	56	202	932	266	1198	135	37	172	797	208	1005
Ущемленною грыжею.															
Каменною болѣзнію.															
Золотухою.															
Чесоткою.	642	312	954	119	59	178	761	371	1132	102	33	135	659	316	975
Итого.	9489	7264	16753	1583	761	2347	11072	8028	19100	1332	444	1773	9594	7443	17037

Въ теченіи Январямѣсяца приходящія больныя посѣщали больницу, получали лекарство и перевязку: муж. 2679, жен. больныхъ отчаянныхъ и сомнительныхъ померло въ день прибытія муж. 6, жен. 2, на другой и на третій день м. 4, ж. 3,

12379

№ 17.

Санктпетербургѣ за Январь мѣсяцъ 1839 года.

За неявку выключено.			Лежащихъ.																	
			Состояло.			Прибыло.			Выздоровѣло.			Умерло.			Къ 1-му Февраля состоитъ.			Трудныхъ.	
Муж.	Женск.	Итого.	Муж.	Женск.	Итого.	Муж.	Женск.	Итого.	Муж.	Женск.	Итого.	Муж.	Женск.	Итого.	Муж.	Женск.	Итого.	Муж.	Женск.
—	—	—	7	11	18	21	4	25	7	5	12	9	1	10	12	9	21	11	3
—	—	—	43	37	80	110	30	140	86	34	120	31	6	37	36	27	63	36	8
79	4	83																	
—	—	—	9	1	10	1	—	1	1	1	2	—	—	—	9	—	9		
43	4	47																	
—	—	—	9	—	9	5	6	11	3	1	4	3	3	6	8	2	10	5	4
—	22	22																	
7	9	16																	
—	—	—	—	1	1	—	—	—	—	—	—	—	—	—	—	1	1		
—	4	4	7	11	18	9	7	16	12	2	14	1	—	1	3	16	19	2	
—	21	21	5	11	16	8	3	11	1	4	5	—	1	1	12	9	21	—	1
—	22	22																	
146	144	290	176	143	319	215	100	315	155	82	237	55	15	70	181	146	327	70	22

1322, и того 4001 человѣкъ; выпущены неизлечимыми муж. 1, жен. 1, и того 2 человѣка. Изъ числа принятыхъ лежащихъ и того 15 человѣкъ. Кончили жизнь въ пріемныхъ комнатахъ муж. жен.

12379

№ 18.

Вѣдомость Маріинской больницы для бѣдныхъ, сколько съ 1-го Января 1838 года и по 1-е Января 1839 года пользовано было больныхъ, приходящихъ и лежащихъ.

	Состояло		Прибыло.		В с е г о.		Выздоровѣло		Выключены за неявку.		Умерло.		Къ 1 Января 1839 г. состоитъ.	
	Муж.	Женск.	Муж.	Женск.	Муж.	Женск.	Муж.	Женск.	Муж.	Женск.	Муж.	Женск.	Муж.	Женск.
Приходящихъ.	9650	6143	17015	8984	26666	15127	15914	6446	1341	2203	—	—	9431	6838
	15793		26000		41793		32160		3364		—		16269	
Лежащихъ.	179	11	1922	1124	210	1255	1427	834	—	—	512	261	162	160
	310		3046		3356		2261		—		773		322	

Форма № 19.

Шнуровая книга для записыванія требуемыхъ и получаемыхъ изъ Конторы разнаго рода вещей, равно какъ и внутреннихъ исправленій по аптекѣ.

Мѣсяцъ и число.	№	Названіе вещей и означеніе исправленій.	Старыя вещи.	Новыя вещи.

Форма № 20.

Книга для пріема разныхъ врачебныхъ припасовъ изъ Конторы.

Названіе веществъ.	Количество.	Названіе веществъ.	Количество.

12379

Форма № 21.

Книга для пріема аптекарскихъ матеріаловъ изъ аптеки С. Петербургскаго Воспитательнаго Дома.

Мѣсяцъ Январь 1839 года.

Вѣсъ.	Медикаменты.	Руб.	Коп.
℔ XLV	Acid. Oxymuriat.	15	30
℔ Vj	Antimon. crud. p.	4	20
℔ jj	Chloruret. calcis.	1	36
ʒ Vj	Empl. Schiffhaus.	7	50
ʒ jV	Extr. Aconiti.	1	20
ʒ β	Extr. Belladonæ.	—	30
ʒ jj	Extr. Calendulæ.	2	40
ʒ Vj	Extr. Myrrh. aq.	3	—
℔ V	Farin. Sem. Lini.	10	—
ʒ jjj	Flor. sal. ammon. mart.	—	90
ʒ Vj	Kermet. mineral.	6	—
ʒ j	Lapid. infernalis.	6	50
℔ jV	Lapid. Calamin. ppt.	1	40
℔ Vjjj	Natr. nitric.	28	—
ʒ jj	Gummi Euphorbium.	—	30
℔ j	Spirit. nitr. dulcis.	9	40
ʒ Vj	Sulphur. aur. ant.	2	40
ʒ Vj	Tartar. antimon	2	10
℔ jV	Tartar. tartaris.	6	40
ʒ β	Tinctur. Jodii.	—	60
℔ j	Tinct. nerv. ton. Best.	4	80
ʒ Vj	Candel. fumal.	1	80
ʒ jj	Flor. Zinci.	—	60
℔ j	Pulv. Sem. Sabadil.	4	—
℔ jj	Syrup. rubi idæi.	2	40
ʒ Vj	Bals. Vit. Hoffm.	2	—
℔ jjj	Empl. de Galb. crocat.	1	20
ʒ jV	Limatur. mart. ppt.	1	92
ʒ Vj	Mercur. dulc. ppt.	3	—
℔ j	Pulpæ Tamarindor.	1	40
℔ j	Pulv. jalappæ.	2	40
℔ jV	Alcali volatil.	8	—
℔ jV	Alumen. crud.	—	60
℔ jjj	Borac. venet.	4	80
ʒ j	Croc. oriental.	3	—
℔ YX	Flor. Arnicæ.	12	—
℔ XL	— Chamomil.	10	—
℔ jV	— Malvæ.	4	—
℔ jjj	Fol. Uvæ Ursi.	—	60
℔ XL	Herb. Abrotani.	10	—
℔ XL	— Absinthi.	6	—
℔ V	— Centavri min.	2	—
℔ jjj	— Chamemor.	—	75
℔ XL	— Millefol. citr.	8	—
℔ XL	— Menth. pip.	8	—
ʒ β	Creosoti.	4	—
ʒ jjj	Extr. Ratanh.	3	75

Форма № 22.

Книга для вписыванія рецептовъ Училища Ордена Св. Екатерины и Коммерческаго Училища.

Mensis Januarius.

D.		Rub.	Cop.		Rub.	C.
—	Здѣсь прописывается точная копія съ рецепта съ означеніемъ въ графахъ цѣны, во что отпущенное лекарство обошлось.					

Форма № 23.

Книга для вписыванія рецептовъ для приходящихъ и лежащихъ больныхъ, равно какъ и для служащихъ.

Mensis Januarius 1839 года.

D.	N.	
		Здѣсь означается точная копія съ рецепта.

12379

Форма

Книга для веденія ежедневнаго

Названіе медикаментовъ и вещей.	Числа											
	1	2	3	4	5	6	7	8	9	10	11	12
Acet. Aromatici.	℔ j	—	ʒvj	—	ʒvj	—	—	—	ʒjv	—	—	℔ jj
— Camphorati.	℔ j	—	ʒvj	—	—	℔ j	—	ʒvj	—	℔ j	—	—
— Plumbici.	ʒjj	—	—	ʒjj	—	—	ʒjv	—	—	—	—	ʒvj
— Scilitici.	ʒjj	—	—	—	ʒjjj	—	—	—	ʒ jj	—	—	—

Форма

Книга для веденія ежемѣсячнаго и годо

Названіе медикаментовъ.		Мѣсяца Января.				Примѣчаніе.	Мѣсяца Февраля.				Примѣчаніе.
		℔	ʒ	dr.	gr.		℔	ʒ	dr.	gr.	
Acet. Aromatici.	Уксусу ароматнаго.										
— Camphorat.	— камфарнаго.										
— Plumbici.	— свинцоваго.										
— Scillitici.	— морскаго.										

12379

№ 24.

расхода лекарственныхъ веществъ.

мѣсяца.																		Итого.			
13	14	15	16	17	18	19	20	21	22	23	24	25	26	27	28	29	30	31	Фунты.	Унцы.	Драхмы.	Граны.
—	℥vj	—	—	—	℔jjj	—	—	℔jj	—	—	—	—	—	℔j	—	—	℥vj	—	11	4		
—	℥vj	—	—	—	—	℔j	—	—	—	℔j	—	—	℥vj	℥vj	—	—	℔j	℥vj	9			
—	℥jj	—	—	℥jj	—	—	℥jjj	—	℥vj	—	℥jj	—	—	℥vj	—	℥jjj	℥jj	—	3	4		
—	—	℥jj	—	—	—	℥x	—	—	—	℥vj	—	—	℥jj	—	—	℥jjj	—	℥jj	2	8		

№ 25.

ваго расхода лекарственныхъ веществъ.

Мѣсяца Марта.				Примѣчаніе.	Мѣсяца Апрѣля.				Примѣчаніе.	Мѣсяца Мая.				Примѣчаніе.	Мѣсяца Іюня.				Примѣчаніе.
℔	℥	dr.	gr.		℔	℥	dr.	gr.		℔	℥	dr.	gr.		℔	℥	dr.	gr.	

12379

Штатъ Санктпетербургской Маріинской больницы для бѣдныхъ.

Классы присвоенн. должн.		Число людей.	Одному. Жалованья.	Одному. Столовыхъ.	Всего.
			Рубли.		
	I. На жалованье.				
	Главный Врачь.	1	2000	1500	3500
	Старшихъ Ординаторовъ.	2	1400	750	4300
	Ординаторовъ (*).	10	1000	500	15000
	(*) Состоятъ въ классахъ, присвоенныхъ ученымъ ихъ степенямъ.				
IX или X	Аптекарь или Провизоръ.	1	1200	500	1700
XIV	Гезелей.	2	700	300	2000
	Аптекарскихъ учениковъ.	5	200	—	1000
	Фельдшеровъ: старшій.	1	300	—	300
	младшихъ.	10	200	—	2000
	Повивальная бабка.	1	300	180	480
VII	Смотритель.	1	1500	1000	2500
IX	Экономъ.	1	1000	500	1500
	Надзирательница за больными.	1	800	400	1200
	Помощница ея.	1	250	180	430
	Кастелянша.	1	500	250	750
	Помощница ея.	1	250	180	430
	Кухарка.	1	300	—	300
	Помощницъ ея.	2	180	—	360
	Пекарь.	1	600	—	600
	Хожатыхъ за больными.	95	96	—	9120
	Хожатыхъ при починкѣ бѣлья.	2	96	—	192
	Прачекъ.	20	180	—	3600
	Швейцаръ.	1	300	—	300
	Унтеръ-офицеровъ.	3	240	—	720
	Служителей при разныхъ занятіяхъ.	27	180	—	4860
	Работниковъ.	16	180	—	2880
	При Конторѣ:				
IX	Письмоводитель.	1	600	400	1000
	Писарей.	3	400	—	1200
	При церкви:				
	Священникъ.	1	1000	500	1500
	Діаконъ.	1	700	300	1000
	Дьячекъ.	1	300	180	480
	На постепенныя прибавки къ жалованью.	—	—	—	10000
	Итого.	214	—	—	75202

Число вещей.	II. Наодежду, бѣлье, обувь и постели.	На одну вещь. Мѣра. Арш.	Цѣна. Арш. Коп.	Цѣна. Всего съ шитьемъ. Руб.	Цѣна. Всего съ шитьемъ. Коп.	Итого. Руб.	Итого. Коп.
	Для мужчинъ больныхъ.						
600	Рубахъ изъ холста.	7½	32	2	65	1590	
200	Подштанниковъ.	4¾	27	1	43	286	
200	Колпаковъ изъ фламскаго полотна.	вер. 7	99	—	50	100	
200	Халатовъ изъ фламскаго полотна.	арш. 5	90	5	25	1050	
400	Паръ чулковъ изъ холста.	2½	27	—	75½	302	
200	Полотенецъ.	2½	27	—	71½	143	
270	Паръ туфлей.	—	—	1	—	270	
200	Платковъ носовыхъ.	1	54	—	58	116	
200	Фуфаекъ изъ фламскаго полотна.	3	99	3	12	624	
200	Косынокъ изъ холста.	вер. 11	1-20	—	95	190	
	Для женщинъ больныхъ.						
600	Рубахъ изъ холста.	8	32	2	81	1686	
200	Косынокъ.	вер. 11	74	—	57½	115	
200	Шапочекъ.	вер. 9	75	—	48½	97	
200	Халатовъ изъ фламскаго полотна.	арш. 7½	99	7	72½	1545	
200	Полотенецъ.	2½	27	—	71½	143	
200	Платковъ носовыхъ.	1	54	—	58	116	
200	Фуфаекъ изъ фламскаго полотна.	2½	99	2	59½	519	
200	Юбокъ.	5½	99	5	59½	1119	
230	Паръ туфлей.	—	—	1	—	230	
200	Паръ чулковъ.	2½	27	—	75½	151	
	Для хожатыхъ:						
97	Платьевъ изъ фламскаго полотна.	10	99	9	90	960	30
97	Чепчиковъ миткалевыхъ.	вер. 6	75	—	27¾	26	91¾
97	Косынокъ изъ холста.	вер. 10	120	—	75	72	75
97	Передниковъ изъ пестреди.	арш. 5	34	1	70	164	90
97	Лентъ голубыхъ.	1¼	55	—	68¾	66	68¾
	Для постелей:						
130	Тюфяковъ: тику.	6 ф.	100	26	—	3380	
	волосу.	35	50				
100	Подушекъ большихъ: тику.	арш. 2 ф.	100	6	25	625	
	волосу.	7½	50				
100	Подушекъ малыхъ: тику.	арш. 1¼ ф.	100	3	75	375	
	волосу.	4	50				

12379

Число вещей.		На одну вещь. Мѣра	Цѣна. Аршин.	Цѣна. Всего съ пятью.	Итого. Руб.	Коп.
		Арш.	Коп.	Руб. Коп.	Руб.	Коп.
400	Мѣшковъ для соломенниковъ.	арш. 16½	15½	2 57½	1031	
100	Одѣялъ канифасныхъ.	6	110	6 70	670	
100	Одѣялъ байковыхъ.	—	—	12 50	1250	
600	Простынь изъ фламскаго полотна.	4½	99	4 55½	2733	
300	Наволокъ большихъ.	1⅞ вер	99	1 40	420	
300	Наволокъ малыхъ.	13½	99	— 85	255	
200	Чехловъ.	1	99	1 4	208	
130	Халатовъ верблюжьихъ.	5½	300	17 5	2216	50
200	Салфетокъ.	1	64	— 66	132	
88	Утиральниковъ для чистки палатъ.	2	15½	— 35	30	80
200	Мѣшковъ для поклажи собственнаго платья больныхъ.	10	15½	1 65	330	
	Тесьмы для бѣлья.	2000	2	— —	40	
	Нитокъ для шитья бѣлья.	100	200	— —	200	
	Всего.	—	—	— —	25579	85½

	Число людей.	Въ сутки. Одн. Коп.	Всѣмъ. Руб.	К.	Итого. На всѣхъ въ годъ. Рубли.	Коп.
II. На пищу.						
а) Больнымъ.						
На полную порцію.	60	33½	20	10	7336	50
Ординарную.	300	29	87	—	31755	
Слабую.	40	12¼	4	90	1788	50
Итого.	400	—	—	—	40880	
Примѣчаніе. Изъ суммы на пищу опредѣленной удовлетворяются расходы, потребные на приготовленіе экстраординарныхъ порцій, назначаемыхъ палатными Ординаторами и утверждаемыхъ Главнымъ Врачемъ.						
б) Служителямъ.						
3-мъ писарямъ, 11-ти фельдшерамъ, 14-ти аптекарскимъ и фельдшерскимъ ученикамъ и швейцару.	29	40	11	60	4234	
Хожатымъ.	97	20	19	40	7081	
Служителямъ и черноработчимъ.	43	по 60 р. годъ		въ	2580	
Итого.	169	—	—	—	13895	
А всего на пищу.	—	—	—	—	54775	

	Рубли.	Коп.
V. На лекарство и прочіе расходы по аптекѣ.	25000	
VI. На дрова.	22800	
VII. На всѣ прочіе расходы:		
На свѣчи и масло для освѣщенія.	4500	
На церковные расходы.	300	
На содержаніе 4 лошадей и экипажей.	1900	
На мыло.	1600	
На погребеніе умершихъ.	2000	
На наемъ квартиръ.	2000	
На чистку дымовыхъ трубъ и нечистоты.	2300	
На починки по строеніямъ.	8000	
На денежныя награды.	2000	
На ремонтъ, луженіе и починку всякой посуды, набивку погребовъ льдомъ, платежъ въ думу за освѣщеніе, чистку подземныхъ трубъ, на всякіе канцелярскіе и непредвидимые расходы	7923	14½
Итого.	32523	14½
А всего.	240.000	

	Число людей.	Одному. Рубли.	Всѣмъ. Рубли.
III. На одежду нижнимъ служителимъ и работникамъ.			
Писарямъ имѣющимъ класснаго чина.	3	120	360
Фельдшерамъ: старшему.	1	50	50
младшимъ.	10	40	400
Старшимъ аптекарскимъ ученикамъ.	5	40	200
6 фельдшерскимъ и 3 младшимъ аптекарскимъ ученикамъ на одежду, обувь и бѣлье столовое и постельное.	9	150	1350
Швейцару.	1	80	80
Унтеръ-офицерамъ.	3	120	360
Служителямъ и черноработчимъ.	43	30	1290
Дѣвчку.	1	30	30
Итого.	76	—	4120

12379

Краткое повторение:	Руб.	Коп.
На жалованье.	75202	
На одежду, бѣлье, обувь и пр.	25579	85½
На одежду нижнимъ служителямъ и работникамъ.	4120	
На пищу.	54775	
На лекарства.	25000	
На дрова.	22800	
На всѣ прочіе расходы.	32523	14½
И того.	240000	

Примѣчанія. 1) Сумма, назначенная на пищу и одежду писарей, фельдшеровъ, аптекарскихъ и фельдшерскихъ учениковъ, швейцара, унтеръ-офицеровъ, служителей, работниковъ и хожатыхъ, поступаетъ въ распоряженіе начальства больницы, которое обязано всѣхъ сихъ лицъ довольствовать пищею и снабжать одеждою по установленной формѣ. — 2) Сумму, назначенную на награжденіе, раздавать въ концѣ года, съ разрѣшенія Опекунскаго Совѣта, только тѣмъ изъ занимающихъ по штату больницы низшія должности обоего пола лицъ и служителей, которые по засвидѣтельствованію непосредственнаго начальства, усердіемъ въ службѣ и хорошимъ поведеніемъ окажутся того достойными. На семъ основаніи занимающіе высшія и старшія должности при больницѣ, какъ то: всѣ Врачи, Смотритель, Экономъ, Письмоводитель, Аптекарь, Гезели, Надзирательница, Кастелянша, Священникъ и Діаконъ, награжденіемъ изъ означенной суммы не пользуются.—3) Могущіе въ концѣ года оказаться недостатки по нѣкоторымъ статьямъ расходовъ, позволяется замѣнять ожидаемыми отъ другихъ статей остатками, съ разрѣшенія Опекунскаго Совѣта.

	Капитала. Рубли.	К.	Процент. Рубли.	К.
Капитала внесеннаго отъ разныхъ благотворителей на содержаніе въ оной больницѣ кроватей къ 1 Января 1839 года, состоитъ.	102324	28		
На оной процентовъ за годъ 4,092 руб. 96 коп., изъ оныхъ по дѣйствительной надобности отпускается на содержаніе 13 кроватей.	—	—	3353	20
Капитала бывшаго Отдѣленія раненыхъ офицеровъ, состоитъ къ 1 Января 1839 года.	113126	16	4525	04
Капитала завѣщаннаго В. Кремеромъ къ 1 Января 1839 года, составилось.	6718	49	268	72
Суммы хранившейся съ 1828 года сверхъ остатка, составилось къ 1 Января 1839 года.	3810	8	152	40
Всего на сіи капиталы	3150276	48		
Причитаться будетъ за годъ процентовъ.	—	—	174038	44
Для составленія годовыхъ процентовъ 240,000 руб. къ означенному капиталу 3,150,276 р. 48 к., потребно добавить срокомъ съ 1 Января 1839 года.	1649039	—	65961	56
Составится капиталъ.	4799315	48		
На который причитаться будетъ процентовъ въ годъ.	—	—	240000	

Исчисленіе доходовъ по Маріинской больницѣ для бѣдныхъ на капиталы оной.

	Капитала. Рубли.	К.	Процент. Рубли.	К.
Капитала, принадлежащаго Маріинской больницѣ, обращается въ Коммисіи Погашенія Долговъ, внесеннаго въ оную по Высочайшему повелѣнію въ Бозѣ почивающей Государыни Императрицы Маріи Ѳеодоровны. 2,031,300 руб. Къ онымъ причислено 5-я часть преміо 406,260 руб.				
2,437,560 —				
Пожалованъ отъ Ея же Величества билетъ на обращающійся въ Коммисіи капиталъ 800 р.				
Итого обращается въ Коммисіи капитала приносящаго по 6%.	2438360	—	146301	60
Въ Сохранной Казнѣ состоитъ капитала къ 1 Января 1839 года изъ 4%.	485937	37	19437	48
Всего капитала принадлежащаго больницѣ.	2924297	37	165739	08

Вѣдомость о количествѣ мѣдной, желѣзной, оловянной и стеклянной посуды и столоваго бѣлья, къ единовременному обзаведенію потребныхъ.

	Количество.	Цѣна. Руб.	К.	Сумма. Рубли.	Коп.
Для стола.					
Ножей съ вилками паръ.	69	—	50	34	50
Стакановъ.	69	—	10	6	90
Чайниковъ глиняныхъ.	69	1	—	69	
Кружекъ маленькихъ чайныхъ глинян.	69	—	30	20	70
Мисокъ оловянныхъ для супу съ тарелк.	69	8	—	552	
Ложекъ оловянныхъ.	69	—	50	34	50
Солонокъ оловянныхъ.	69	—	85	58	65
Кружекъ съ крышками оловянныхъ.	69	8	—	552	
	арш.				
На 4 салфетки холста.	276	—	64	176	64
За шитье оныхъ.	—	—	4	11	4
Въ палаты.					
Образовъ.	6	4	50	27	
Термометровъ.	6	2	50	15	
Часовъ стѣнныхъ.	6	25	—	150	
Тазовъ мѣдныхъ.	2	20	—	40	

12379

	Количество.	Цѣна. Руб.	К.	Сумма. Руб.	Коп.
Котловъ мѣдныхъ для мытья половъ.	6	15	—	90	
Курительницъ мѣдныхъ.	2	3	75	7	50
Подсвѣчниковъ мѣдныхъ.	6	5	—	30	
Щипцовъ для сниманія со свѣчь.	6	—	25	1	50
Кочерегъ желѣзныхъ.	6	1	20	7	20
Ящиковъ деревянныхъ для храненія ножей.	6	—	80	4	80
Ящиковъ деревянныхъ для храненія соли.	6	—	60	3	60
Ящиковъ деревянныхъ для храненія сухарей.	6	—	60	3	60
Кувшиновъ глиняныхъ.	6	—	80	4	80
Досокъ для салфетокъ.	12	—	50	6	
Корзинъ для носки хлѣба.	6	2	50	15	
12 шторъ фламскаго полотна.	48 ар.	1	—	48	
Итого.	—	—	—	1969	93
А всего на единовременное обзаведеніе 69 кроватей потребно.	—	—	—	18906	16⅔

Вѣдомость о количествѣ бѣлья и постелей для 69 больныхъ къ единовременному обзаведенію потребныхъ.

Число вещей.		Количество. Арш.	Цѣна. Руб.	Коп.	Сумма. Руб.	Коп.
	Мужеска пола.					
	Для одного больнаго.					
4	Рубахи холста.	30	—	36	10	80
	За шитье.	—	—	25	1	—
4	Почтанниковъ.	19	—	28	5	32
	За шитье.	—	—	15	—	60
4	Косынки.	2-12в.	1	20	3	30
	За шитье.	—	—	5	—	20
4	Колпака фламскаго полотна.	1-12в.	1	—	1	75
	За шитье.	—	—	8	—	32
4	Пары чулокъ.	10	—	28	2	80
	За шитье.	—	—	8	—	32
4	Полотенца.	10	—	36	3	60
	За шитье.	—	—	4	—	16
4	Носовыхъ платка.	4	—	70	2	80
	За шитье.	—	—	4	—	16
4	Фуфайки фламскаго полотна.	12	1	—	12	
	За шитье.	—	—	15	—	60
2	Халата лѣтнихъ фламскаго полотна.	10	1	—	10	
	За шитье.	—	—	30	—	60
2	Халата зимнихъ верблюжьяго сукна.	11	3	20	35	20
	За шитье.	—	—	55	1	10
1	Пара туфель.	—	—	—	1	10
	Итого на одного больнаго.	—	—	—	93	73
	А на 39 человѣкъ больныхъ 3655 р. 47. к.					

Число вещей.		Количество. Арш.	Цѣна. Руб.	Коп.	Сумма. Руб.	Коп.
	Женска пола.					
	Для одной больной.					
4	Рубахи холста.	32	—	36	11	52
	За шитье.	—	—	25	1	
4	Юбки фламскаго полотна.	22	1	—	22	
	За шитье.	—	—	15	—	60
4	Чепчика холста.	2-4 в.	—	75	1	68¾
	За шитье.	—	—	8	—	32
4	Косынки.	2-12в.	1	20	3	80
	За шитье.	—	—	5	—	20
4	Пары чулокъ.	10	—	28	2	80
	За шитье.	—	—	8	—	32
4	Полотенца.	10	—	36	3	60
	За шитье.	—	—	4	—	16
4	Платка носовыхъ.	4	—	70	2	80
	За шитье.	—	—	4	—	16
4	Кофточки фламскаго полотна.	10	1	—	10	
	За шитье.	—	—	12	—	48
2	Капота лѣтнихъ фламскаго полотна	15	1	—	15	
	За шитье.	—	—	30	—	60
2	Капота зимнихъ верблюжьяго сукна.	11	3	20	35	20
	За шитье.	—	—	55	1	10
1	Пара туфель.	—	—	—	1	10
	Итого для одной больной.	—	—	—	113	94¾
	А на 30 человѣкъ больныхъ 3418 р. 42½ к.					
	Для одной постели.					
1	Тюфякъ тику.	6	1	3	6	18
	волосу.	35 ф.	—	50	17	50
	за шитье.	—	—	—	2	50
2	Подушки тику.	3¼	1	3	3	37½
	волосу.	11½ ф.	—	50	5	75
	за шитье.	—	—	50	1	
2	Соломенника холста.	33	—	16	5	28
	за шитье.	—	—	10	—	20
1	Одѣяло байковое	—	—	—	12	50
2	лѣтнихъ кавифас.	12	1	10	13	20
	за шитье.	—	—	10	—	20
	Бѣлья.					
6	Простынь фламскаго полотна для постели.	27	1	—	27	
2	Простыни фламскаго полотна для одѣяла.	9	1	—	9	
	за шитье оныхъ.	—	—	10	—	20
4	Наволоки фламскаго полотна:					
	большихъ.	5-8 в.	1	—	5	50
4	малыхъ.	3-6 в.	1	—	3	37½
	за шитье.	—	—	5	—	40
1	Кровать желѣзная съ 3 досками крашеными.	—	—	—	25	
4	Чехла для оной фламскаго полотна.	4	1	—	4	—
	за шитье.	—	—	5	—	20
	Итого для одной постели.	—	—	—	142	93¾
	А на 69 человѣкъ больныхъ 9862 р. 34¼ к.					

12380 *Къ № 12380.—1839 Мая 27.*

Форма № 1.

Журналъ состоящимъ въ родильномъ госпиталѣ беременнымъ и родильницамъ и младенцамъ ихъ.

№ или имя и фамилія сего законная.	Когда прибыла и въ какое отдѣленіе.	Въ какомъ состояніи здоровья.	Какого исповѣданія.	Какихъ лѣтъ.	Которой разъ беременная.	Когда родила.	Кого родила. Живыхъ. Мальчика.	Живыхъ. Дѣвочку.	№	Мертворожденныхъ. Мальчика.	Мертворожденныхъ. Дѣвочку.	Кто принималъ.	Какіе были роды.	Кто присутствовалъ.	Выпущено. Родильницъ.	Выпущено. Новорожденныхъ.	Умерло. Родильницъ.	Умерло. Новорожденныхъ.	Сколько времени послѣ родовъ оставалась въ заведеніи.	Примѣчаніе.

Форма № 2.

Пріемная книга для означенія беременныхъ, поступающихъ въ родовспомогательное заведеніе и ихъ имущества.

№ Когда прибыла.	Означеніе бѣлья и платья.	Сколько имѣла съ собою денег.	Когда выпущена.	Росписка въ полученіи обратно вещей отъ Надзирательницы при бѣльѣ.

Форма № 3.

Журналъ приходящимъ больнымъ въ родовспомогательное заведеніе.

Здѣсь означается имя, фамилія и званіе больной.

Названіе болѣзни.

Описаніе болѣзни, составленное дежурною воспитанницею N N.	Лекарства внутреннія.	Лекарства наружныя.	Примѣчанія.
Опредѣленіе врачебное, изслѣдованіе акушерское.			

Форма № 4.

Дневная вѣдомость о родовспомогательномъ заведеніи.

За число мѣсяца 183 года.

Къ 00 числу, такого-то мѣсяца 183 года состояло.

Въ отдѣленіяхъ.

Законномъ. Секретномъ. Общемъ.

Беременныхъ.

Родильницъ.

Къ тому прибыло беременныхъ.

Итого.

Изъ сего числа разрѣшилось.

Выпущено:

Беременныхъ.

Родильницъ.

Умерло N.

За тѣмъ осталось:

Беременныхъ.

Родильницъ.

Изъ сего числа законныхъ.

Опасныхъ N.

Послѣдній N.

Новорожденныхъ состояло:

Мальчиковъ.

Дѣвочекъ.

Итого.

Къ тому прибыло:

Мальчиковъ.

Дѣвочекъ.

Итого.

Изъ сего числа отдано родителямъ.

— — — — отослано въ приносное отдѣленіе.

Умерло.

Мертворожденныхъ было.

Мальчиковъ.

Дѣвочекъ.

За тѣмъ осталось:

Мальчиковъ.

Дѣвочекъ.

А всего.

Воспитанницъ повивальныхъ:

Въ 1 классѣ.

Во 2 классѣ.

Выпускныхъ.

Больныхъ. 12380

И того.

Ученицъ крестьянскихъ.

Больныхъ.

Выпущено.

И того.

О служащихъ.

Больныхъ.

Въ отсутствіи.

Вакансіи.

Форма № 5.

Дневной порядокъ занятій повивальныхъ воспитанницъ родовспомогательнаго заведенія.

Часы.	Воскресенье.	Понедѣльн.	Вторникъ.	Среда.	Четвергъ.	Пятница.	Суббота.	Примѣчанія.
6—8	Воспитанницы встаютъ съ постелей, умывшись одѣваются, собираются въ залъ и прочитавъ утреннюю молитву, садятся за завтракъ, послѣ котораго всякая воспитанница должна быть на мѣстѣ своего назначенія.							1. Воспитанницы, находясь въ дежурствѣ, должны употреблять свободное время для упражненія въ повивальномъ искуствѣ. 2. Въ залъ для лекцій всѣ воспитанницы должны собираться подъ надзоромъ Надзирательницы, исключая тѣхъ, кои по необходимости должны оставаться на своихъ мѣстахъ. 3. Въ лѣтнее время воспитанницы пользуются, по назначенію, утреннимъ свободнымъ временемъ для прогулки съ Надзирательницею. 4. По воскреснымъ и праздничнымъ днямъ воспитанницы ходятъ, по назначенію, въ церковь подъ присмотромъ Надзирательницы; прочее же время онѣ употребляютъ для себя полезными занятіями.
8—9	Клиническія лекціи въ III отдѣленіи родильни.							
9—10		Лекціи въ Нѣмецкомъ языкѣ.	Повтореніе лекцій у Репетитора.	Лекціи въ Нѣмецкомъ языкѣ.	Повтореніе лекцій у Репетитора.	Упражненіе въ повивальномъ искуствѣ.	Лекціи въ Нѣмецкомъ языкѣ.	
10—11	Упражненіе въ тѣхъ же предметахъ.							
11—12	Собственныя занятія женскими рукодѣліями.							
12—1	Обѣдъ.							
1—2	Свободные часы.							
2—3	Собственныя занятія женскими рукодѣліями.							
3—4	Приготовленіе къ лекціямъ Профессора, или Репетитора.							
4—5		Лекціи у Профессора.	Упражненіе въ повивальномъ искуствѣ.	Лекціи у Профессора.	Упражненіе въ повивальномъ искуствѣ.	Лекціи у Профессора.	Повтореніе лекцій у Репетитора.	
5—6	Полуденное время: чтеніе приличныхъ книгъ.							
6—7	Собственное упражненіе въ повивальномъ искуствѣ.							
7—8	Ужинъ.							
8—9	Свободные часы, чтеніе въ слухъ.							
9—10	Прочитавши вечернюю молитву, воспитанницы ложатся спать.							

Примѣчаніе. Свиданіе съ родственниками назначается по воскресеньямъ отъ 2 до 4 часовъ по полудни.

12380

Форма № 6.

Списокъ о успѣхахъ и поведеніи повивальныхъ воспитанницъ родовспомогательнаго заведенія.

Имена воспитанницъ.	Январь.					Февраль.					Мартъ.					Апрѣль.				
	1 недѣля.	2 недѣля	3 недѣля.	4 недѣля.	Среднее число.	1 недѣля.	2 недѣля.	3 недѣля.	4 недѣля.	Среднее число.	1 недѣля.	2 недѣля.	3 недѣля.	4 недѣля.	Среднее число.	1 недѣля.	2 недѣля.	3 недѣля.	4 недѣля.	Среднее число.
Васса Вандышева.	1	1	1	1½	2	1½	2	2	2½	3	2½	2½	3	3	3	3½	4	4½	5	4½

Форма № 7.

Учебный планъ Повивальнаго Института.

1. Въ теченіе перваго полугода Профессоръ читаетъ лекціи о первой части повивальнаго искуства, т. е.: а) анатомическое описаніе женскаго тѣла вообще, въ особенности дѣторадныхъ частей, б) о беременности, в) о зародышѣ, г) о правильныхъ родахъ, д) о вспомоществованіи при оныхъ, е) о хожденіи за родильницами и новорожденными младенцами.

2. Въ теченіе втораго полугода: а) о рукоосязаніи, б) о неправильныхъ родахъ и причинахъ оныхъ, в) о вспомоществованіи при неправильныхъ родахъ, г) о поворотѣ, д) о прочихъ ручныхъ пособіяхъ, е) практическое занятіе на фантомѣ, ж) о болѣзняхъ беременныхъ, родильницъ и новорожденныхъ, з) о способѣ врачеванія оныхъ, и) о нужныхъ повивальныхъ вспомоществованіяхъ и к) о выборѣ кормилицъ.

3. Каждодневно клиническія лекціи въ самой родильнѣ.

При чтеніи сихъ лекцій слѣдуютъ новѣйшему изданію книги: Руководство для преподаванія повивальнаго искуства (Шмита), одобренное Прусскимъ правительствомъ.

Форма № 8.

Форма обязательствъ.

С. Петербургъ, 00 года мѣсяца и 00 числа. Мы нижеподписавшіеся, такой-то губерніи и уѣзда помѣщикъ, или помѣщица, такой-то, или такая-та (здѣсь означается чинъ перваго, или чинъ мужа послѣдней, имя, отчество и фамилія ихъ) и выпущенная изъ родовспомогательнаго заведенія, при Императорскомъ Воспитательномъ Домѣ состоящаго, экзаменованная повивальная бабка (имя, отчество и фамилія ея), заключили сіе обязательство въ слѣдующемъ, что я такой-то, или такая-та: принимаю къ себѣ, въ имѣніе мое, состоящее въ такой-то губерніи, въ такомъ-то уѣздѣ, означенную повивальную бабку, какъ для исправленія должности повивальной бабки, по инструкціямъ для нихъ существующимъ, такъ и для практическаго обученія въ семъ искуствѣ ввѣренной ей крестьянки. Время пребыванія ея (фамилія повивальной бабки) назначается шесть лѣтъ. При чемъ обязуюсь я (фамилія помѣщика, или помѣщицы) сверхъ всего моего содержанія, какъ-то: квартиры и отопленія, содержанія пищею, или вмѣсто оной денежнаго возмездія, прислуги для мытья бѣлья и прочаго, производить ей (фамилія повивальной бабки) жалованья въ годъ по 00 рублей, выдавая оное по истеченіи каждой трети года; но если по какому-либо непредвидимому случаю должна будетъ она оставить должность, то выдать ей при отходѣ, сверхъ положеннаго, третное жалованье государственными ассигнаціями. Я же (фамилія бабки), на основаніи условій, у меня въ копіи за скрѣпою имѣющихся, принимаю на себя обязанность быть въ готовности во всякое время, во всѣхъ случаяхъ, подавать помощь беременнымъ, рожаницамъ, родильницамъ и новорожденнымъ младенцамъ и обучать на опытѣ поручаемую мнѣ крестьянку за условленную плату по 00 рублей въ годъ. Если же случится прежде истеченія шести-лѣтняго срока, по причинамъ, кои въ 10 пунктѣ условій изъяснены, мнѣ быть уволенною, въ такомъ случаѣ получить мнѣ тогда же 00 рублей единовременно, т. е. сверхъ положеннаго, третное жалованье въ награжденіе. Все означенное въ условіяхъ обязуемся исполнить и сохранить въ точности, въ чемъ сіе обязательство собственноручнымъ подписаніемъ и утверждаемъ.

Форма № 9.

Условія на опредѣленіе въ частные домы повивальными бабками выпускаемыхъ изъ родовспомогательнаго заведенія Санктпетербургскаго Воспитательнаго Дома воспитанницъ.

1. Воспитанныя и экзаменованныя въ родовспомогательномъ заведеніи повивальныя бабки могутъ быть опредѣляемы въ частные домы, преимущественно по губерніямъ, гдѣ наиболѣе нужнѣе.

2. Каждая, уволенная въ частный домъ повивальная бабка, обязана исправлять должность свою 6 лѣтъ; впрочемъ время, на сколько она можетъ опредѣлиться въ какой либо частный домъ въ званіе бабки, зависѣть будетъ отъ сдѣланныхъ условій. По опредѣленіи онаго не можетъ быть отослана безъ предварительнаго увѣдомленія Опекунскаго Совѣта, о причинѣ, по которой отсылается, такъ какъ и сама она не можетъ оставить своего мѣста, не увѣдомивъ равнымъ образомъ Совѣтъ.

3. Опредѣлившаяся въ частный домъ повивальная бабка обязывается подавать помощь: беременнымъ, рожаницамъ, родильницамъ и новорожденнымъ младенцамъ во всѣхъ случаяхъ, принадлежащихъ къ кругу дѣйствій повивальной бабки и означенныхъ въ инструкціи ихъ.

4. Повивальная бабка во всѣхъ случаяхъ подчиняется не только мѣстному медицинскому начальству, но и вообще всякому врачу, акушеру и оператору, и въ строгости должна исполнить данныя ей предписанія по части врачебной и акушерской.

5. Преимущественно повивальная бабка должна только заниматься въ томъ домѣ, деревнѣ, мѣстѣ, или въ томъ имѣніи, для котораго она опредѣлена; но можетъ заниматься практикою постороннею, если на то согласится помѣщикъ, у котораго она находится въ службѣ.

6. Повивальная бабка обязана въ теченіе своей бытности въ какомъ-либо домѣ, или имѣніи, обучать одну, или двухъ крестьянокъ въ своемъ искуствѣ, по мѣрѣ возможности; но требуется, чтобы данная ей въ обученіе крестьянка была хорошаго поведенія и съ надлежащею понятливостію.

7. Повивальная бабка получаетъ, кромѣ жалованья, въ условіи означеннаго, квартиру и отопленіе, приличное содержаніе пищею, или по обоюдному согласію денежное за оную возмездіе, и необходимую прислугу, особенно для мытья бѣлья.

8. Особы, желающія имѣть для имѣнія своего повивальную бабку въ губерніи, доставляютъ ее отсюда до мѣста своего пребыванія приличнымъ образомъ, на собственномъ своемъ иждивеніи.

9. По истеченіи постановленнаго въ условіи срока, лица, у которыхъ находилась въ службѣ повивальная бабка, обязываются снабдить ее надлежащимъ свидѣтельствомъ въ томъ, какъ она исправляла въ домѣ ихъ должность по своему званію, для представленія таковаго свидѣтельства въ Опекунскій Совѣтъ Воспитательнаго Дома въ С. Петербургѣ; предоставляется однако, по обоюдному согласію, учинить потомъ новое условіе безъ участія уже Опекунскаго Совѣта. 12380

10. Если же по какимъ-либо особеннымъ причинамъ до прошествія 6-ти-лѣтняго срока, или по истеченіи всѣхъ въ условіи означенныхъ лѣтъ, болѣе надобности въ повивальной бабкѣ не имѣется, помѣщикъ долженъ ей выдать третное жалованье не въ зачетъ, а сверхъ того на собственный счетъ доставить ее обратно въ С. Петербургъ, исключая, когда она сама пожелаетъ остаться въ губерніи, нашедъ удобность опредѣлиться по тому же условію къ другому мѣсту, по своему званію. Въ случаѣ смерти повивальной бабки, по объявленіи мѣстному начальству, должно быть доставлено о томъ свѣдѣніе С. Петербургскому Опекунскому Совѣту отъ тѣхъ, въ чей домъ она была опредѣлена, равно какъ объ оставшемся послѣ ея имуществѣ и о распоряженіи, какое объ оном на случай ея смерти, могло быть ею сдѣлано.

11. Если бы которая-либо изъ опредѣленныхъ въ губерніи повивальныхъ бабокъ пріѣхала въ столицу, то она должна, по пріѣздѣ сюда, повѣстить родовспомогательное заведеніе, которое и окажетъ ей всю нужную въ семъ случаѣ помощь.

Форма № 10.

Свидѣтельство.

Предъявительница сего дочь такого-то (здѣсь прописывается званіе отца), повивальная бабка (имя, отчество и прозваніе), получивъ образованіе свое въ родовспомогательномъ заведеніи Императорскаго С. Петербургскаго Воспитательнаго Дома, опредѣлена, по распоряженію начальства, такой-то губерніи въ такой-то городъ. Въ удостовѣреніе чего дано ей сіе свидѣтельство родовспомогательнаго заведенія, за подписаніемъ и приложеніемъ казенной печати. С. Петербургъ. Годъ, мѣсяцъ, число.

(М. П.)

Форма № 11.

Свидѣтельство.

Предъявительница сего такого-то помѣщика, или помѣщицы, крѣпостная женщина, или дѣвка (имя, отчество и фамилія), записанная по такой-то ревизіи, въ такой-то губерніи, уѣздѣ и деревни, обучавшись въ родовспомогательномъ заведеніи Императорскаго

*

12380 С. Петербургскаго Воспитательнаго Дома повивальному искуству въ теченіе года, т. е. съ такого-то по такое-то число, находилась при столькихъ-то родахъ и принимала сама 00 дѣтей, и тѣмъ самымъ пріобрѣла себѣ надлежащій навыкъ и хорошія познанія въ обхожденіи съ беременными, рожаницами, родильницами и новорожденными младенцами; почему и дано означенной (фамилія крестьянки) сіе свидѣтельство за надлежащимъ подписаніемъ и съ приложеніемъ казенной печати въ томъ, что она имѣетъ право заниматься повивальнымъ искуствомъ, во всѣхъ мѣстечкахъ, слободахъ, селахъ и деревняхъ, гдѣ нѣтъ опредѣленныхъ отъ правительства повивальныхъ бабокъ, съ тѣмъ однакоже, чтобы въ трудныхъ и отчаянныхъ случаяхъ она требовала пособія и совѣта какъ ближайшаго врача, такъ и въ ссобенности уѣздныхъ и городскихъ повивальныхъ бабокъ и акушеровъ и во всѣхъ случаяхъ, относящихся до повивальнаго искуства, имъ повиновалась.

Штатъ расходамъ родовспомогательнаго заведенія при Санктпетербургскомъ Воспитательномъ Домѣ.

I. Окладъ содержанія. Званіе должностей.	Число людей.	Штатнаго заведенія.	Столовыхъ.	Итого.
Директоръ *.	1	3000	1000	4000
Профессоръ, онъ же и Акушеръ*.	1	2000	600	2600
Репетиторъ, онъ же и Ординаторъ *.	1	900	400	1300
Смотритель **.	1	1000	500	1500
Повивальная бабка.	1	700	—	700
Помощницъ ея.	2	500	—	1000
Надзирательница при воспитанницахъ.	1	600	—	600
Ея помощница.	1	400	—	400
Надзирательница за бѣльемъ.	1	400	—	400
Писарь.	1	400	—	400
Фельдшеръ.	1	250	—	250
Привратникъ.	1	180	—	180
Ключникъ.	1	240	—	240
Унтеръ-офицеръ для смотрѣнія за домомъ и для посылокъ.	1	240	—	240
Работниковъ.	7	180	—	1260
Нянекъ.	8	120	—	960
Прачекъ.	6	120	—	720
Кухарка.	1	300	—	300
Судомоекъ.	2	120	—	240
Итого.	—	—	—	17290

* Состоятъ въ классахъ, присвоенныхъ ученой степени каждаго.

** Въ X классѣ.

II. Столовое содержаніе.	Число людей.	Одному. Въ сутки. Коп.	Одному. Въ годъ. Руб.	Одному. Въ годъ. Коп.	Всѣмъ въ годъ. Руб.	Всѣмъ въ годъ. Коп.
Беременныхъ и родильницъ.	40	30	109	50	4380	
Повивальныхъ воспитанницъ.	15	35	127	75	1916	25
Повивальная бабка, двѣ ея помощницы, надзирательница за воспитанницами, ея помощница, надзирательница за бѣльемъ.	6	40	146	—	876	
Писарь, фельдшеръ, ключникъ, унтеръ-офицеръ, привратникъ, 7 работниковъ, 6 прачекъ, 8 нянекъ, кухарка и 2 судомойки.	29	25	91	25	2646	25
Итого.	—	—	—	—	9818	50

III. На одежду, бѣлье, обувь и проч.	На одного въ годъ.	На одну.	На всѣхъ.	Цѣна. Руб.	Цѣна. Коп.	Сумма. Руб.	Сумма. Коп.
а) На 40 беременныхъ и родильницъ.							
Капотовъ камлотовыхъ.	10	1 арш.	10 арш.	2	—	200	
Капотовъ тиковыхъ.	10	9	90	1	80	162	
Холста на подкладку.	20	1	20	—	30	6	
Кофтъ тиковыхъ.	10	4	40	1	80	72	
— фланелевыхъ.	10	4	40	1	20	48	
Юбокъ бумазейныхъ.	10	5	50	1	10	55	
— тиковыхъ.	20	6	120	—	60	72	
Чепцовъ коленкоровыхъ.	10	½	5	1	20	6	
Чепцовъ холстинныхъ.	40	1	40	—	35	14	
Рубахъ полотна господскаго.	10	4½	45	1	20	54	
Рубахъ холста № 1.	80	7	560	—	35	196	
Чулокъ бѣлевыхъ.	80	2	80	1	20	96	
— шерстяныхъ.	20	—	20	1	50	30	
Башмаковъ.	40	1	40	1	40	56	
Полотенецъ.	40	2	80	—	35	28	
Платковъ шейныхъ.	40	1	40	1	50	60	
— — носовыхъ.	80	2	80	—	80	64	
Простынь фламскаго полотна на 45 кроватей.	90	2	90	3	—	270	
Чехловъ фламскаго полотна на 45 кроватей.	90	2½	225	1	10	247	50
Наволокъ на подушки господскаго полотна на 45 кроватей.	90	2¼	202½	1	20	243	
Подушекъ тиковыхъ съ волосомъ.	12	—	12	5	—	60	

12380

	На одинъ годъ.	На одну.	На всѣхъ.	Цѣна. Руб.	Цѣна. Коп.	Сумма. Руб.	Сумма. Коп.
Матрасовъ тиковыхъ съ волосомъ.	10	—	10	30	—	300	
Матрасовъ хрущоваго холста, набитыхъ соломою и прошитыхъ	40	—	40	3	50	140	
Одѣялъ байковыхъ.	10	—	10	14	—	140	
— — лѣтнихъ.	10	—	10	5	—	50	
Клеенки подкладной.	120 арш.	3	120	1	—	120	
И т о г о.	—	—	—	—	—	2789	50
б) Для новорожденныхъ младенцевъ:							
Рубахъ господскаго холста.	80	арш. ¾	60	1	20	72	
Пеленокъ холщевыхъ.	239	1	239	—	25	59	75
— бумазейныхъ.	80	1	80	1	10	88	
Одѣялъ бумазейныхъ.	20	1½	30	1	10	33	
Простынь холста № 1.	40	2½	100	—	35	35	
Наволокъ подушечныхъ господскаго полотна.	40	¾	30	1	20	36	
Серпянки, клеенки и фланели.	—	—	—	—	—	55	
Шапочекъ коленковыхъ.	60	¼	15	1	20	18	
Свивальниковъ холста № 1.	60	1	60	—	35	21	
Полотенецъ холста № 1.	40	2	80	—	35	28	
Матрасовъ тиковыхъ съ волосомъ.	10	—	10	5	—	50	
Подушекъ такихъ же.	10	—	10	2	50	25	
И т о г о.	—	—	—	—	—	520	75
в) Для 15 воспитанницъ, обучающихся повивальному искусству:							
Платьевъ камлотовыхъ.	15	ар. 8	120	2	—	240	
Клоковъ байковыхъ.	5	4½	22½	2	50	56	25
Коленкору на подкладку.	5	2	10	1	20	12	
Юбокъ бумазейныхъ.	15	4	60	1	10	66	
Холста господскаго на одну пелеринку, два рукавчика, два передника, два чепчика и двѣ наволочки на подушки.	15	16	240	1	20	288	
Рубахъ изъ холста № 1.	30	7	210	—	35	73	50
Чулковъ бѣлевыхъ.	45	3 п.	45	1	20	54	
Башмаковъ опоиковыхъ.	90	6	90	1	40	126	
Полотенецъ.	15	2 ар.	30	—	35	10	50
Платковъ носовыхъ.	30	2	30	—	80	24	
Простынь фламскаго полотна.	15	5	75	1	10	82	50
Матрасовъ тиковыхъ съ волосомъ.	4	—	4	30	—	120	
Подушекъ такихъ же.	4	—	4	5	—	20	
Матрасовъ хрущевыхъ набитыхъ соломою и прошитыхъ.	15	1	15	3	50	52	50
Чехловъ кроватныхъ фламскаго полотна.	15	2½	37½	1	10	41	25
Одѣялъ байковыхъ.	4	—	4	14	—	56	
— — лѣтнихъ.	7	—	7	5	—	35	
Шлянокъ коленковыхъ.	15	1	15	2	—	30	
На разныя женскія потребности, какъ то: иголки, булавки, нитки, щетки, гребни и проч., по 6 рублей.	15	—	—	6	—	90	
И т о г о	—	—	—	—	—	1477	50
г) На столовое бѣлье по всему заведенію:	—	—	—	—	—	150	
Полотенецъ для посуды.	24	2½	60	—	25	15	
И т о г о	—	—	—	—	—	165	
д) На одежду, бѣлье, обувь и постели для восьми нянекъ.	по 40	рубл	лей	—	—	320	

	Въ годъ. Рубля.	Коп.
е) На обмундированіе:		
Фельдшеру.	50	
Писарю.	50	
Ключнику.	50	
Унтеръ-офицеру.	50	
Привратнику.	50	

	На одинъ годъ.	Цѣна. Руб.	Цѣна. К.	Сумма. Руб.	Сумма. Коп.
На отопленіе и освѣщеніе:					
II. На дрова:					
На отопленіе заведенія дровъ березовыхъ однополѣнныхъ съ 4 частію сосновыхъ.	саж. 725	8	50	6162	50
Примѣчаніе: Сими дровами отапливается:					
48 Голландскихъ печей по 5¼ саж., 252 с.					

12380

	На одинъ годъ.	Цѣна. Руб.	К.	Сумма. Руб.	Коп.
18 каминовъ. 10 саж. 180 с.					
12 Русскихъ печей. 7 — 84 с.					
1 Пекарская. — — 21 с.					
8 Желѣзныхъ круглыхъ по 5¼ — 42 с.					
8 Англійскихъ плитъ. 12 — 96 с.					
5 Очаговъ съ котлами. 10 — 50 с.					
725 с.					
V. На освѣщеніе.					
а) Свѣчь сальныхъ.	63пуд.	15	—	945	
Директору. 6 пудъ					
Профессору. 5 —					
Репетитору. 3 —					
Смотрителю 3 —					
Повивальной бабкѣ, двумъ помощницамъ ея, надзирательницѣ за воспитанницами, помощницѣ ея, надзирательницѣ за бѣльемъ и писарю по 2 пуда. 14 —					
Привратнику, фельдшеру, ключнику, унтеръ-офицеру, рабочимъ и прачкамъ по 1 пуду. 6 —					
Въ отдѣленіи по заведенію. 20 —					
Въ прачешную. 3 —					
— кухню. 3 —					
63 пуд.					
б) Масла ламповаго.	30 —	14	—	420	
в) Масла коноплянаго для фонарей.	5 —	12	—	60	
И того.	—	—	—	7587	50
VI. На прачешную.					
а) Мыла сѣраго 34 пуда и Казанскаго 2 пуда.	36пуд	12	50	450	
б) На очищеніе бѣлья.	—	—	—	200	
И того.	—	—	—	650	

	Число людей.	Одной.	Всѣмъ.
VII. На награжденіе выпускаемымъ ежегодно воспитанницамъ повивальнымъ.	4	250	1000
VIII. На классные расходы. 300 р. и за преподаваніе Нѣмецкаго языка 150 —	—	—	450
IX. На библіотеку, инструменты и препараты.	—	—	500
X. На очистку нечистотъ, содержаніе ватерклозетовъ и поддержаніе починкою зданія.	—	—	2500

	Сумма. Рубл.	Коп.
XI. На содержаніе двухъ лошадей съ упряжью, экипажа, роспусковъ, дровней и проч.	1000	
XII. На ремонтъ мебели и прочія хозяйственныя вещи.	400	
XIII. На лекарство и аптекарскіе припасы.	2500	
XIV. На ящики съ принадлежностями для выпускныхъ повивальныхъ воспитанницъ.	200	
XV. На непредвидимыя издержки, какъ то: гробы, расходы при погребеніи, расходы канцелярскіе, отпечатаніе бланковъ, заготовленіе шнуровыхъ книгъ, набивку погребовъ льдомъ и проч.	700	
XVI. На награжденіе.	800	
Всего.	50918	75

Примѣчанія. 1) Сумму, назначенную на награжденіе, раздавать въ концѣ года съ разрѣшенія Опекунскаго Совѣта, только тѣмъ изъ занимающихъ по штату родовспомогательнаго заведенія низшія должности обоего пола лицъ и служителей, кои по засвидѣтельствованію непосредственнаго начальства окажутся того достойными. На семъ основаніи Директоръ, Профессоръ, Репетиторъ, Смотритель и старшая бабка награжденіемъ изъ означенной суммы не пользуются. 2) Сумма, назначенная на пищу повивальной бабкѣ, двумъ ея помощницамъ, надзирательницѣ за воспитанницами, помощницѣ ея, надзирательницѣ за бѣльемъ, писарю, фельдшеру, привратнику, всѣмъ нижнимъ служителямъ, равно какъ и на одежду писарю, фельдшеру, привратнику, унтеръ-офицеру и ключнику, поступаетъ въ распоряженіе начальства заведенія, которое довольствуетъ означенныя лица пищею и снабжаетъ ихъ одеждою по установленной формѣ. 3) Могущіе въ концѣ года оказаться недостатки по нѣкоторымъ статьямъ расходовъ, позволяется замѣнять ожидаемыми отъ другихъ статей остатками, съ разрѣшенія Опекунскаго Совѣта.

Исчисленіе дохода родовспомогательнаго заведенія.

На капиталъ 137,315 руб. 39 коп., обращающійся въ Сохранной Казнѣ, причитается процентовъ съ 1 Января 1839 года по 1 Января 1840 года. 5492 р. 60 к.

На причисленный къ оному, по Высочайшему Его Императорскаго Величества повелѣнію отъ 11 Марта 1839 года, 500,000 руб. причитается процентовъ по 1 Января 1840 года по расчету 16,111 руб. 11 коп., а съ 1 Января 1840 года по 20000 —

И того процентовъ 25492 р. 60 к.

Да сверхъ того отъ Департамента Казенныхъ Врачебныхъ Заготовленій за 6-ть пансіонерокъ, по 600 рублей за каждую. 3600 р. —

Всего дохода. 29092 р. 60 к.

А по штату на содержаніе онаго заведенія, нынѣ полагается 50,918 рублей 75 копѣекъ.

Къ № 12385.—1839 Мая 28.

12385

Образецъ № 1.

(Къ § 43.)

Грамоты на пожалованіе Императорскаго и Царскаго Ордена Св. Станислава 1 степени.

Божіею милостію

МЫ, НИКОЛАЙ ПЕРВЫЙ,

Императоръ и Самодержецъ Всероссійскій, Царь Польскій

и проч. и проч. и проч.

а) Подданнымъ Россійской Имперіи и Царства Польскаго:

Нашему (чинъ, должность по службѣ, имя и фамилія жалуемаго).

(Содержаніе грамоты можетъ быть излагаемо различно, смотря потому, какъ удобнѣе описать предметъ отличія награждаемаго орденомъ; но вообще чаще наблюдается слѣдующій образъ изложенія):

Во вниманіи къ ревностной службѣ вашей и отличнымъ трудамъ, понесеннымъ вами при (такомъ-то случаѣ или при исполненіи возложеннаго на васъ такого-то порученія) Всемилостивѣйше пожаловали Мы васъ кавалеромъ Императорскаго и Царскаго Ордена Нашего (или сопричислили Мы васъ къ Императорскому и Царскому Ордену Нашему) Св. Станислава первой степени, знаки котораго при семъ препровождая, Повелѣваемъ вамъ возложить на себя и носить по установленію. Пребываемъ къ вамъ Императорскою и Царскою милостію Нашею благосклонны.

б) Иностранцамъ:

Господину (такому-то должностному лицу такой-то службы, означивъ его фамилію.)

Въ изъявленіе особеннаго Нашего къ вамъ благоволенія, Всемилостивѣйше пожаловали Мы васъ кавалеромъ Императорскаго и Царскаго Ордена Нашего (или сопричислили Мы васъ къ Императорскому и Царскому Ордену Нашему) Св. Станислава первой степени, знаки котораго препровождая при семъ къ вамъ, для возложенія на себя и ношенія по установленію, пребываемъ къ вамъ Императорскою и Царскою милостію Нашею благосклонны.

(М. П.)

Здѣсь означается мѣсто, годъ, мѣсяцъ и число, гдѣ и когда состоялась грамота.

Образецъ № 2.

(Къ § 43.)

Высочайшаго указа о пожалованіи Императорскаго и Царскаго Ордена Св. Станислава 2 и 3 степеней: подданнымъ Россійской Имперіи и Царства Польскаго и иностранцамъ.

Указъ Капитулу Россійскихъ Императорскихъ и Царскихъ Орденовъ.

а) О пожалованіи 2 степени безъ Императорской короны и 3 степени:

Въ воздаяніе отлично-усердной и ревностной службы (такого-то лица или по засвидѣтельствованію такого-то начальственнаго лица объ отличіи такого-то, состоящемъ въ томъ-то, или въ изъявленіе особеннаго благоволенія Нашего къ такому-то лицу) Всемилостивѣйше пожаловали Мы его кавалеромъ Императорскаго и Царскаго Ордена Нашего (или сопричислили Мы его къ Императорскому и Царскому Ордену Нашему) Св. Станислава 2 (или 3) степени; въ слѣдствіе чего Повелѣваемъ Капитулу: выдать сему кавалеру (или сопричисленному лицу) орденскіе знаки и грамоту на оные.

б) О пожалованіи знаковъ 2 степени съ Императорскою короною.

Въ воздаяніе и проч. . . . . .

Всемилостивѣйше пожаловали Мы ему знаки Ордена Св. Станислава 2 степени, украшенные Императорскою короною; въ слѣдствіе чего Повелѣваемъ Капитулу: выдать сему кавалеру (или сопричисленному лицу) орденскіе знаки и грамоту на оные.

Мѣсто, годъ, мѣсяцъ и число, гдѣ и когда состоялся указъ.

Образецъ № 3.

(Къ § 54).

Грамоты на пожалованіе Императорскаго и Царскаго Ордена Св. Станислава 2 и 3 степеней.

Божіею милостію

МЫ, НИКОЛАЙ ПЕРВЫЙ,

Императоръ и Самодержецъ Всероссійскій, Царь Польскій

и проч. и проч. и проч.

а) Подданнымъ Россійской Имперіи и Царства Польскаго:

Нашему (чинъ, мѣсто служенія, имя и фамилія жалуемаго).

(Начало грамоты должно соотвѣтствовать содержанію того отличія, которое въ указѣ Капитулу Орденовъ описано) Всемилостивѣйше пожаловали (или сопричислили) Мы васъ указомъ, въ день 18

12385 года Капитулу даннымъ, кавалеромъ Императорскаго и Царскаго Ордена Нашего (или къ Императорскому и Царскому Ордену Нашему) Св. Станислава второй (или третьей) степени. Грамоту сію во свидѣтельство подписать, орденскою печатью укрѣпить и знаки орденскіе препроводить къ вамъ повелѣли Мы Капитулу Россійскихъ Императорскихъ и Царскихъ Орденовъ.

Дана въ С. Петербургѣ въ день 18 года.
(Подпись Членовъ Капитула).

б) Иностранцамъ:

Господину (такому-то должностному лицу такой-то службы, означивъ его фамилію).

Въ изъявленіе особеннаго Нашего къ вамъ благоволенія, Всемилостивѣйше пожаловали (или сопричислили) Мы васъ указомъ, въ день 18 года Капитулу даннымъ, кавалеромъ Императорскаго и Царскаго Ордена Нашего (или къ Императорскому и Царскому Ордену Нашему) Св. Станислава второй (или третьей) степени. Грамоту сію во свидѣтельство подписать, орденскою печатью укрѣпить и знаки орденскіе препроводить къ вамъ Повелѣли Мы Капитулу Россійскихъ Императорскихъ и Царскихъ Орденовъ.

Дана въ С. Петербургѣ въ день 18 года.
(Подпись Членовъ Капитула.)

в) На пожалованіе знаковъ второй степени, украшенныхъ Императорскою короною.

(Начало Грамоты, смотря по подданству жалуемаго, пишется такъ, какъ указано выше; а потомъ) Всемилостивѣйше пожаловали Мы вамъ указомъ, въ день 18 года Капитулу даннымъ, знаки Императорскаго и Царскаго Ордена Нашего Св. Станислава второй степени, украшенные Императорскою Короною. Грамоту сію во свидѣтельство подписать, орденскою печатью укрѣпить и знаки орденскіе препроводить къ вамъ Повелѣли Мы Капитулу Россійскихъ Императорскихъ и Царскихъ Орденовъ.

Дана въ С. Петербургѣ въ день 18 года.
(Подпись Членовъ Капитула).

Образецъ № 4.

(Къ § 104.)

Объявленія о желаніи помѣстить дочь кавалера ордена Св. Станислава, для воспитанія, въ находящійся въ С. Петербургѣ Маріинской Институтъ.

Въ Капитулъ Россійскихъ Императорскихъ и Царскихъ Орденовъ.

Отъ такого-то (чинъ, имя и фамилія кавалера или родственника его дочери.)

Объявленіе.

Въ слѣдствіе сдѣланной отъ Капитула Россійскихъ Императорскихъ и Царскихъ Орденовъ (такого-то года и мѣсяца) публикаціи, желаю я отдать въ находящійся въ С. Петербургѣ Маріинскій Институтъ родную дочь свою или родственницу (имя дѣвицы), родившуюся такого-то года, мѣсяца и числа, которая совершенно здорова и оспа на ней была, или не была, съ тѣмъ, что до назначеннаго къ выпуску времени, обратно, а также и на время, для какихъ бы то причинъ ни было, требовать ее къ себѣ не стану; о рожденіи же и крещеніи, а также и объ имуществѣ, прилагаю при семъ свидѣтельства. Къ сему объявленію (такой-то) руку приложилъ.

Образецъ № 5.

(Къ § 104).

Свидѣтельства о самоличности кавалера и его имуществѣ.

(Такого-то года, мѣсяца и числа) дано сіе свидѣтельство отъ (такого-то присутственнаго мѣста или начальства), въ томъ, что кавалеръ Ордена Св. Станислава (такой-то степени, чинъ, имя и фамилія кавалера), получилъ тотъ орденъ (тогда-то, въ чинѣ такомъ-то) и имѣетъ еще ордены (такіе-то) или не имѣетъ. Въ службѣ состоитъ въ такомъ-то мѣстѣ и званіи, или находится въ отставкѣ, и объ увольненіи его отъ службы прилагается при семъ засвидѣтельствованная копія съ указа или аттестата, выданныхъ отъ такого-то начальства. Недвижимаго имѣнія за нимъ въ такой-то губерніи и уѣздѣ считается столько-то душъ; а болѣе сего за нимъ нигдѣ не состоитъ или недвижимаго имѣнія за нимъ нигдѣ никакого не состоитъ.

(О кавалерахъ, подданныхъ Царства Польскаго, если за ними недвижимаго имѣнія какъ въ Россіи, такъ и въ Польшѣ, не состоитъ, пишется еще, что дохода получаетъ съ такой-то земли или другой какой либо недвижимости, ежегодно по 000 злотыхъ).

Примѣчаніе. Сіе свидѣтельство выдается: о служащемъ, изъ того мѣста или отъ того начальника, гдѣ или при которомъ кавалеръ служитъ; а объ отставномъ и неслужащемъ дворянинѣ, отъ мѣстнаго губернскаго начальства.

Образецъ № 6.

(Къ § 104).

Свидѣтельства о рожденіи и крещеніи дочери кавалера.

(Такого-то года, мѣсяца и числа) мы, нижеподписавшіеся, симъ свидѣтельствуемъ въ томъ, что дочь такого-то кавалера (чинъ, имя и фамилія его) дѣвица (имя ея) дѣйствительно родилась (такого-то года и мѣсяца), которую крестилъ Священникъ города или деревни и прихода, церкви такой-то (имя Священника); при крещеніи воспріемниками были: такой-то (чинъ и фамилія) и такая-то.

(Сіе свидѣтельство утверждаетъ Священникъ, крестившій дѣвицу, и если находятся налицо, то крестные отецъ и мать; а въ случаѣ смерти или отдаленности Священника, брать свидѣтельство изъ книгъ метрическихъ, за скрѣпою).

12385

Образецъ № 7.

(Къ § 112).

Вѣдомости о кавалерахъ ордена Св. Станислава, состоящихъ въ военно-сухопутной или морской службѣ.

Вѣдомость о кавалерахъ ордена Св. Станислава, состоящихъ въ такой-то службѣ.

№	Означеніе кавалеровъ въ настоящихъ чинахъ и мѣстахъ служенія.	Означеніе степеней ордена и времени пожалованія каждою.		Означеніе: въ какихъ чинахъ, должностяхъ и мѣстахъ служенія, и за какія дѣла пожалованы орденомъ.	Послѣ отпѣченной въ прошедшемъ 0000 году за № 000 вѣдомости, послѣдовали съ кавалерами перемѣны.
1	Генералъ-Маіоръ N N.	Св. Стан. 3 степени.	1829 Сентября 00.	Въ чинѣ Полковника N полка, за дѣло при Кулевчѣ.	Умеръ тогда-то; орденскіе знаки послѣ него, для доставленія въ Капитулъ, отправлены туда-то и тогда-то. Показанъ былъ подъ № 000.
	Командиръ N N дивизіи, бригады или полка.	2 степени.	1831 Сентября 00.	Въ чинѣ Генералъ-Маіора и въ званіи Командира N бригады, за дѣло подъ Остроленкою.	Или Уволенъ отъ службы съ чиномъ такимъ-то и тогда-то. Показанъ былъ подъ № 000. Или Назначенъ Командиромъ N дивизіи тогда-то. Показанъ былъ подъ № 000.

Образецъ № 8.

(Къ § 112).

Вѣдомости о кавалерахъ ордена Св. Станислава, состоящихъ въ гражданской службѣ.

Вѣдомость о кавалерахъ ордена Св. Станислава, состоящихъ на службѣ по вѣдомству N N.

№	Означеніе кавалеровъ въ настоящихъ чинахъ и должностяхъ.	Означеніе степеней ордена и времени пожалованія каждою.		Означеніе: въ какихъ чинахъ и мѣстахъ служенія, и въ какихъ должностяхъ пожалованы орденомъ.	Послѣ отправленной въ 0000 году за № 000 вѣдомости, послѣдовали съ кавалерами перемѣны.
1	Дѣйствительный Статскій Совѣтникъ N N.	Св. Стан. 3 степени.	1834 Февраля 00.	Въ чинѣ Коллежскаго Совѣтника и въ должности Начальника Отдѣленія Канцеляріи Министра такого-то.	Умеръ тогда-то; орденскіе знаки послѣ него, для доставленія въ Капитулъ, отправлены туда-то и тогда-то. Показанъ былъ подъ № 000.
	Министерства N Департамента N Директоръ.	2 степени.	1836 Марта 00.	Въ чинѣ Статскаго Совѣтника и въ настоящей должности Директора N Департамента.	Или Уволенъ отъ службы съ чиномъ такимъ-то и тогда-то. Показанъ былъ подъ № 000.
		1 степени.	1838 Апрѣля 00.	Въ настоящей должности и чинѣ Дѣйствительнаго Статскаго Совѣтника.	Или Переведенъ въ такое-то вѣдомство тогда-то. Показанъ былъ подъ № 000.

Примѣчаніе. Если кто получилъ младшую степень ордена по состоянію въ военной службѣ, до поступленія въ гражданскую; въ такомъ случаѣ означать мѣсто отличія, если награжденъ въ военное время, и въ какихъ чинахъ и полкахъ тогда находился.

12385

Образецъ № 9.

(Къ § 112).

Вѣдомости о сопричисленныхъ къ ордену Св. Станислава духовныхъ лицахъ.

№	Означеніе лицъ въ настоящихъ званіяхъ и мѣстахъ служенія.	Означеніе степеней ордена и времени сопричисленія къ каждой.		Означеніе: въ какомъ званіи и мѣстѣ служенія сопричисленъ къ ордену.	Послѣ отправленной въ 000 году за № 000 вѣдомости, послѣдовали съ сопричисленными лицами перемѣны.
1	Такой-то Епархіи, такого-то округа или прихода, или Церкви, Пасторъ или Ксендзъ N N.	Св. Стани. 3 степени.	1832 Января 00.	Въ званіи такимъ-то, при такой-то Церкви.	Умеръ тогда-то. Орденскіе знаки послѣ него, для доставленія въ Капитулъ, отправлены туда-то и тогда-то. Показанъ былъ подъ № 000.
					Или
		2 степени.	1835 Февраля 00.	Въ званіи такомъ-то, тамъ-то.	Переведенъ тогда-то въ такую-то Епархію или мѣсто, въ такую-то должность.

Образецъ № 10.

(Къ § 112).

Вѣдомости о кавалерахъ ордена Св. Станислава и сопричисленныхъ къ оному, состоящихъ внѣ службы.

Вѣдомость о кавалерахъ ордена Св. Станислава, которые, по увольненіи изъ военной или гражданской службы, состоятъ на жительствѣ въ N губерніи; а также сопричисленныхъ къ ордену, неслужащихъ дворянахъ, почетныхъ гражданахъ и купцахъ.

№	Означеніе кавалеровъ и сопричисленныхъ лицъ въ настоящихъ чинахъ, званіяхъ и мѣстахъ ихъ жительства.	Означеніе степеней ордена и времени пожалованія каждою.		Означеніе: въ какихъ чинахъ, должностяхъ и мѣстахъ служенія и за какія дѣла пожалованы орденомъ.	Послѣ отправленной въ прошедшемъ 000 году за № 000 вѣдомости, послѣдовали перемѣны.
1	Генералъ-Маіоръ N N.	Св. Стани. 3 степени.	1819 Декабря 00.	Въ чинѣ Поручика N пѣхотнаго полка, за дѣло при мѣстечкѣ N.	Умеръ тогда-то. Орденскіе знаки послѣ него, для доставленія въ Капитулъ, отправлены туда-то и тогда-то. Показанъ былъ подъ № 000.
	Въ N уѣздѣ, въ деревнѣ N или въ городѣ N.	2 степени.	1825 Февраля 00.	Въ чинѣ Полковника и въ званіи Командира такого-то полка, за дѣло при N.	Или
		1 степени.	1836 Авг. 00.	Въ настоящемъ чинѣ и должности Губернскаго Предводителя Дворянства N. губерніи.	Выбылъ на всегдашнее жительство въ такую-то губернію тогда-то. Показанъ былъ подъ № 000.
2	Коллежскій Совѣтникъ N N. Въ такомъ-то городѣ или уѣздѣ въ такой-то деревнѣ или мѣстечкѣ.	Св. Стани. 3 степени.	1823 Марта 00.	Въ чинѣ Титулярнаго Совѣтника и въ должности Столоначальника Канцеляріи Министерства N.	Поступилъ вновь на службу такимъ-то чиномъ, туда-то.

12402

Образецъ № 11.

(Къ § 112).

Вѣдомости о лицахъ иностранныхъ, имѣющихъ орденъ Св. Станислава.

Вѣдомость чиновникамъ N службы или лицамъ такого-то государства, пожалованнымъ орденомъ Св. Станислава.

№	Означеніе кавалеровъ и сопричисленныхъ лицъ въ настоящихъ чинахъ, званіяхъ и мѣстахъ служенія или пребыванія.	Означеніе степеней ордена и времени пожалованія каждою.		Означеніе: въ какихъ чинахъ, должностяхъ или званіяхъ, и мѣстахъ служенія пожалованы орденомъ.	Послѣ отправленной въ прошедшемъ 0000 году за № 000 вѣдомости, послѣдовали перемѣны.
1	Полковникъ такой - то службы N N.	Св. Станис. 3 степени.	1832 Мая 00	Въ чинѣ Капитана N пѣхотнаго полка, за такое-то отличіе.	Умеръ тогда-то; орденскіе знаки послѣ него, для доставленія въ Капитулъ, отправлены туда-то и тогда-то. Показанъ былъ подъ № 000.
	Командиръ N полка.	2 степени.	1835 Декабря 00	Въ чинѣ Маіора того-же полка, за то-то.	Или Перешелъ въ службу такого-то владѣнія. Показанъ былъ подъ № 000. Или Прибылъ изъ службы такого-то владѣнія тогда-то.

Къ № 12402.—1839 Іюня 2.

Высочайше утвержденный штатъ Временной Коммисіи, обязанной окончить и представить въ продолженіи шести мѣсяцевъ отчеты по произведеннымъ ею постройкамъ для Министерствъ Внутреннихъ Дѣлъ и Народнаго Просвѣщенія.

	Число лицъ.	Годовые оклады. Одному.	Годовые оклады. Всѣмъ.
		Рубля.	
Предсѣдатель.	1		
Ему столовыхъ.	—	—	3000
Члены по хозяйственной части: одинъ отъ Министерства Внутреннихъ Дѣлъ, а другой отъ Министерства Народнаго Просвѣщенія.	2	3000	6000
Бухгалтеръ.	1	—	2500
Ему Помощникъ.	1	—	1200
Писцовъ: высшаго оклада.	1	—	750
низшаго — — —	1	—	420
На канцелярскіе и разные другіе расходы.	—	—	500
На наемъ квартиры для помѣщенія Коммисіи, на отопленіе, освѣщеніе и прочія потребности.	—	—	2500
И того.	7	—	16870

Примѣчаніе. Сумма, по сему штату назначенная, отпускается изъ Государственнаго Казначейства. Но, по истеченіи шести мѣсяцевъ отъ Высочайшаго утвержденія сего штата, отпускъ оной долженъ быть прекращенъ.

Высочайше утвержденный штатъ Строительной Коммисіи при Министерствѣ Внутреннихъ Дѣлъ.

	Число лицъ.	Годовые оклады. Одному.	Годовые оклады. Всѣмъ.
		Рубля.	
Предсѣдатель.	1		
Ему столовыхъ.	—	—	3000
На экипажъ.	—	—	3000
Членъ по искуственной части.	1		
Ему столовыхъ.	—	—	3000
На разъѣзды.	—	—	1200
Членъ по хозяйственной части.	1		
Ему столовыхъ.	—	—	3000
На разъѣзды.	—	—	1200
Секретарь.	1	—	2000
Помощникъ его, онъ же и Журналистъ.	1	—	1500
Бухгалтеръ.	1	—	2500
Его Помощники: старшій.	1	—	1500
Младшій.	1	—	1200
Канцелярскихъ служителей.	2	750	1500
Экзекуторъ, онъ же и Казначей.	1	—	1200
На канцелярскіе и другіе расходы.	—	—	1300
Итого.	—	—	27100

12425 *Примѣчанія:* 1) Сумма по сему штату отпускается изъ Государственнаго Казначейства и вносится въ смѣту расходовъ по Министерству Внутреннихъ Дѣлъ. 2) Предсѣдатель Коммисіи опредѣляется и увольняется по Высочайшимъ повелѣніямъ, Члены по искуственной и хозяйственной частямъ—Министромъ Внутреннихъ Дѣлъ, а Секретарь, Бухгалтеръ и прочіе штатные чиновники и канцелярскіе служители Коммисіею. 3) Не возбраняется опредѣлять въ Коммисію занимающихъ уже другія мѣста по Министерству Внутреннихъ Дѣлъ, съ сохраненіемъ окладовъ, какіе они получаютъ по симъ мѣстамъ, если будутъ въ состояніи исполнять обязанности свои въ томъ и другомъ мѣстѣ неупустительно. 4) Остатки отъ штатной суммы, назначенной на одинъ предметъ, дозволяется Коммисіи употреблять, въ случаѣ недостатка, на пополненіе другаго. Если же и за тѣмъ будутъ какіе остатки, то оные, съ утвержденія Министра Внутреннихъ Дѣлъ, могутъ быть разлѣляемы между чиновниками и канцелярскими служителями, наиболѣе отличившимися усердіемъ, въ пособіе имъ, или для найма квартиръ. 5) На содержаніе нужныхъ при построеніи Коммисара, Помощниковъ его, десятниковъ и сторожей, потребныя суммы имѣютъ быть употребляемы изъ остатковъ отъ смѣтныхъ суммъ, назначенныхъ на постройки. 6) Помѣщеніе Коммисіи будетъ въ одномъ изъ казенныхъ домовъ Министерства Внутреннихъ Дѣлъ, съ нужнымъ отопленіемъ и освѣщеніемъ. 7) Коммисія, дѣйствуя на тѣхъ самыхъ правилахъ, какія изданы для существовавшей предъ симъ Строительной Коммисіи, обязана по оныхъ же правиламъ давать отчеты Государственному Контролю, и, въ нужныхъ случаяхъ, испрашивать разрѣшенія Министра Внутреннихъ Дѣлъ.

Къ № 12425.—1839 Іюня 9.

А.

Высочайше утвержденный штатъ Дворянскаго Уѣзднаго Училища въ Аренсбургѣ.

	Оклады ассигнац. По Уставу 1 Іюл. 1820 г.	Прибавка отъ казны.	Прибавка отъ дворянства.	Итого.	Классы должностей.
Смотрителю и учителю наукъ.	1200	—	—	1700	VIII.
прибавочныхъ.	200	—	300		
Одному учителю наукъ: жалованья.	—	—	1800	2100	IX.
квартирныхъ.	—	—	300		
Двумъ учителямъ наукъ: каждому по 1200 р.	2400	—	—	2800	X.
Прибавочныхъ каждому по 200 рублей.	—	—	400		
Учителю Русскаго языка: жалованья.	—	1000	—	1300	X.
квартирныхъ.	—	300	—	—	
Учителю Русскаго языка и чистописанія.	800	—	—	800	XII.
Учителю Французскаго языка: жалованья.	—	400	600	1300	XII.
квартирныхъ.	—	300	—	—	
Учителю музыки и рисованія.	—	—	600	600	XII.
На учебныя книги для бѣдныхъ учениковъ.	100	—	—	100	
На собраніе книгъ и ландкартъ.	100	—	—	100	
На инструменты и собраніе по части Естественной исторіи.	100	—	—	100	
На отопленіе и другія экономическія потребности.	500	—	—	500	
Итого.	5400	2000	4000	11400	

Примѣчанія: 1) Если впредь доставится возможность помѣстить въ училищномъ домѣ учителей, получающихъ квартирныя деньги, въ такомъ случаѣ сіи послѣднія обращаются въ экономическую сумму училища. 2) Мѣсто учителя рисованія и музыки можетъ быть предоставлено одному или двумъ учителямъ, опредѣленнымъ для другихъ предметовъ, если они къ тому способны, съ производствомъ положеннаго по означенному мѣсту жалованья.

Б.

Учебный планъ.	Классы. IV.	III.	II.	I.	Сумма часовъ.
Законъ Божій.	3	3	2	2	8
Чтеніе библіи.	1	—	—	—	1
Ариѳметика.	4	3	—	—	7
Геометрія.	2	2	—	—	4
Математика.	—	—	6	6	12
Рисованіе (Геометрическое).	2	2	—	—	4
Чистописаніе по Русскимъ, Нѣмецкимъ и Французскимъ прописямъ.	3	3	—	—	6
Естественная Исторія и Технологія.	2	1	—	—	3
Естественная Исторія.	—	—	1	—	1
Физика.	—	2	—	—	2
Общая Географія.	2	1	2	1	6
Общая Исторія.	2	3	3	3	11
Русскій языкъ.	4	4	4	4	16
Географія Россіи.	1	1	1	1	4
Исторія Россіи.	1	1	1	1	4
Нѣмецкій языкъ.	3	3	1	1	8
Латинскій языкъ.	—	—	5	6	11
Греческій языкъ.	—	—	4	4	8
	30	30	30	30	116
Сверхъ курса.					
Латинскій языкъ.	—	4	—	—	4
Французскій языкъ во всѣхъ классахъ въ два отдѣленія, въ каждомъ по 3 часа.	—	—	—	—	6
Пѣніе.	—	2	—	—	2
Рисованіе.	—	—	3	—	3
	—	—	—	—	131

Часы распредѣляются слѣдующимъ образомъ:

Изъ четырехъ учителей наукъ (изъ коихъ одинъ старшій учитель) трое преподаютъ по 22 часа въ недѣлю, всего.	66
Одинъ учитель, который вмѣстѣ съ тѣмъ и Смотритель.	20
Прежній учитель Русскаго языка и чистописанія.	14
Имѣющій быть вновь опредѣленнымъ учитель Русскаго языка.	16
Учитель рисованія.	7
Учитель Французскаго языка.	6
Учитель пѣнія.	2
	131

Планъ сей можетъ быть измѣняемъ только по особенно уважительнымъ причинамъ и при томъ не иначе, какъ съ разрѣшенія Министерства Народнаго Просвѣщенія.

12426

Къ № 12426.--1839 Іюня 10.

Высочайше утвержденный штатъ Пензенской арестантской роты гражданскаго вѣдомства.

	Число людей.	Окладное жалованье: Одному.	Всѣмъ.
		Рубли.	
Командиръ роты, Капитанъ *.	1	800	800
* Ротнымъ Командиромъ можетъ быть Штабсъ-Капитанъ, или Поручикъ, съ жалованьемъ по чину.			
Поручикъ.	1	700	700
Подпоручикъ.	1	600	600
Прапорщикъ.	1	500	500
Фельдфебель.	1	72	72
Унтеръ-офицеровъ.	20	24	480
Барабанщиковъ.	2	12	24
Писарь.	1	24	24
Цирюльниковъ.	2	12	24
	**		
Арестантовъ.	200	—	—
** Число арестантовъ изъ бродягъ не ограничивается. Оно можетъ быть болѣе и менѣе въ ротѣ.			
На канцелярскіе припасы.	—	—	100
Всего.	—	—	3324

Примѣчанія. 1) Офицеры линіи не имѣютъ, но производятся за отличіе по успѣху работъ и исправности роты. 2) Положенное по сему штату жалованье, производится изъ Комиссаріата, съ возвратомъ ежегодно отъ гражданскаго вѣдомства изъ земскихъ сборовъ Пензенской губерніи, доколѣ представится возможность отнести таковой расходъ на городскіе доходы. 3) Деньщики офицерамъ полагаются по чинамъ. 4) Вычеты изъ жалованья на медикаменты и госпиталь производить по положенію. 5) Больные арестантской роты пользуются въ больницѣ, устроенной при арестантской ротѣ; при чемъ допускаются добровольныя въ пользу больницы приношенія.

Табель о потребности инструментовъ для Пензенской арестантской роты гражданскаго вѣдомства.

	Для употребленія.	Въ запасъ.	Итого.
I. Плотничнаго инструмента на 50 человѣкъ.			
Топоровъ.	50	25	75
Долотъ.	25	10	35
Скобелей круглыхъ.	15	7	22
Шерхебелей.	10	5	15
Рубанковъ.	10	5	15
Желѣзокъ фуганочныхъ.	6	2	8
Зензубелей.	5	2	7
Циркулей.	6	3	9
Чертъ угловыхъ.	10	5	15
Дорожниковъ.	6	2	8
Буравовъ.	4	2	6
Пилъ поперечныхъ съ желѣзными ручками.	2	—	2
Пилъ ручныхъ.	3	1	4
Подпилковъ трехъ-гранныхъ и полукруглыхъ.	6	3	9
Барашковъ.	10	5	15
Пазниковъ, шириною въ $2^1/_2$ дюйма.	5	2	7
Тесловъ, шириною въ $2^3/_4$ дюйма.	4	2	6
Буравчиковъ малаго сорта.	5	2	7
Точило каменное.	1	—	1
Брусковъ каменныхъ.	4	2	6
II. Пильнаго инструмента на 16 человѣкъ.			
Пилъ продольныхъ.	8	—	8
Подпилковъ.	24	—	24
Топоръ.	1	—	1
III. Столярнаго инструмента на 20 человѣкъ.			
Топоровъ.	15	5	20
Стамесокъ: большихъ.	15	5	20
Стамесокъ: средняхъ.	15	5	20
Желѣзокъ: рубаночныхъ.	15	5	20
Желѣзокъ: фуганочныхъ.	15	5	20
Желѣзокъ: шерхебельныхъ.	15	5	20
Рубанковъ двойныхъ.	7	3	10
Зензубелей.	15	5	20
Молотковъ.	15	5	20
Циркулей.	15	5	20
Буравчиковъ разнаго сорта.	15	5	20
Клещей.	15	5	20
Подпилковъ разнаго сорта.	30	10	40
Долотъ разнаго сорта.	60	20	80
Галтелей.	15	5	20
Цыклей.	7	3	10
Аштабовъ.	15	5	20
Отвертокъ.	7	3	10
Фигерей.	7	3	10
Ножей.	15	5	20
Цынубелей.	15	5	20
Пила Шпанская большая.	—	1	1
Къ ней подпилковъ трехъ-гранныхъ.	—	6	6
Пилъ лучковыхъ: большихъ.	15	5	20
Пилъ лучковыхъ: средняхъ.	15	5	20
Пилъ ножевокъ: большихъ.	7	3	10
Пилъ ножевокъ: средняхъ.	7	3	10
Пилъ ножевокъ: малыхъ.	7	3	10
Коловоротовъ желѣзныхъ съ перками.	7	3	10
Рашпилей.	7	3	10
Напарей.	4	—	4
Струговъ двоеручныхъ.	4	—	4
Карнизовъ разныхъ.	15	5	20
Шпунтубелей, съ двумя желѣзками.	7	3	10

12426

	Для употребленія.	Въ запасъ.	Итого.
Клеянокъ мѣдныхъ съ колпаками.	4	—	4
Досокъ винтовальныхъ съ мѣтчиками: большихъ.	2	—	2
Досокъ винтовальныхъ съ мѣтчиками: малыхъ.	2	—	2
Верстаковъ.	16	—	16
IV. Для мостовщиковъ на 30 человѣкъ.			
Лопаточекъ съ кривыми ручками.	15	—	15
Молотковъ въ 2 фунта.	15	—	15
Молотковъ въ 5 фунтовъ.	3	—	3
Ватерпасовъ деревянныхъ.	3	—	3
Правилъ деревянныхъ въ сажень длины.	3	—	3
Телѣжекъ съ чугунными колесами.	10	—	10
Ломовъ.	10	—	10
Трамбовокъ: деревянныхъ.	10	—	10
Трамбовокъ: съ желѣзными обручами въ $2^1/_2$ пуда.	1	—	1
Лопатъ желѣзныхъ.	15	—	15
V. Кирпичнаго инструмента на 30 человѣкъ.			
Заступовъ желѣзныхъ.	15	—	15
Столовъ деревянныхъ.	15	—	15
Станковъ.	15	—	15
Лопатъ.	15	—	15
Телѣжекъ съ чугунными колесами.	10	—	10
VI. Кузнечнаго инструмента на 6 человѣкъ.			
Наковальней большихъ.	3	—	3
Молотковъ: боевыхъ.	6	1	7
Молотковъ: ручныхъ.	3	—	3
Шераковъ большихъ и малыхъ.	2	—	2
Клещей: большія.	1	—	1
Клещей: ручныхъ.	6	1	7
Клещей: подварныхъ.	3	—	3
Зубилъ.	3	—	3
Ожимовъ плоскихъ.	3	—	3
Ожимовъ четырехъ-гранныхъ.	3	—	3
Бородковъ: квадратныхъ.	3	—	3
Бородковъ: круглыхъ.	3	—	3
Оправокъ круглыхъ: для гаекъ.	3	—	3
Оправокъ круглыхъ: для дыръ.	3	—	3
Гвоздиленъ разнаго сорта.	2	—	2
Пилъ брусковыхъ.	3	—	3
Насѣчекъ.	2	—	2
Рашпилей конныхъ.	2	—	2
Клещей конныхъ.	2	—	2
Рѣзаковъ конныхъ.	2	—	2
Молотковъ.	2	—	2
Мѣховъ Голландскихъ большихъ.	3	—	3
Запанокъ кожаныхъ.	6	2	8
VII. Слесарнаго инструмента на 6 человѣкъ.			
Тисковъ стуловыхъ.	6	—	6
Тисковъ ручныхъ съ ключами.	4	—	4
Дрелей желѣзныхъ со сверлами: большая.	1	—	1
Дрелей желѣзныхъ со сверлами: малая.	1	—	1
Коловоротъ желѣзный съ перками.	1	—	1
Шперакъ.	1	—	1
Досокъ винтовальныхъ съ мѣтчиками: большая.	1	—	1
Досокъ винтовальныхъ съ мѣтчиками: малая.	1	—	1
Молотковъ: ручныхъ.	6	1	7
Молотковъ: большой.	1	—	1
Зубилъ ручныхъ.	6	1	7
Бородковъ.	6	1	7
Воронило для полировки.	1	—	1
Пилъ брусовокъ: большихъ.	6	1	7
Пилъ брусовокъ: малыхъ.	6	1	7
Пилъ плоскихъ: большихъ, среднихъ и малыхъ.	18	3	21
Пилъ полукруглыхъ: большихъ среднихъ и малыхъ.	18	3	21
Пилъ круглыхъ: большихъ, среднихъ и малыхъ.	18	3	21
Пилъ трехъ-гранныхъ: большихъ, среднихъ и малыхъ.	18	3	21
Пилъ квадратныхъ: большихъ, среднихъ и малыхъ.	18	3	21
Подпилковъ разнаго сорта.	24	4	28
Подпилковъ: плоскій, круглый и полукруглый.	3	—	3
Наковальней: большая.	1	—	1
Наковальней: малая.	1	—	1
Ножницы.	1	—	1
Кронциркуль.	1	—	1
Циркуль.	1	—	1
Мѣхъ Голландскій средній.	1	—	1
Запановъ кожаныхъ.	6	2	8
Точило каменное.	1	—	1
VIII. Кровельнаго инструмента на 10 человѣкъ.			
Молотковъ: среднихъ.	10	—	10
Молотковъ: малыхъ.	10	—	10
Ножницъ кровельныхъ.	5	—	5
Клещей большихъ.	5	—	5
IX. Для каменотесцовъ на 6 человѣкъ.			
Кивуръ: 20 фунтовыхъ.	3	3	6
Кивуръ: 12 — — —	3	3	6
Кивуръ: 10 — — —	3	3	6
Кивуръ: 8 — — —	3	3	6
Кивуръ: 5 — — —	3	3	6
Долотъ, длиною 8 вершковъ, толщиною въ $^3/_4$ дюйма.	24	—	24
Долотъ, длиною 6 вершковъ, толщиною въ $^3/_4$ дюйма.	36	—	36
Кіянокъ 5-фунтовыхъ.	3	3	6
Отвѣсныхъ досокъ съ гирьками.	3	—	3
Правилъ деревянныхъ.	6	—	6
Наугольниковъ желѣзныхъ.	3	—	3
Ломовъ.	3	—	3
Молотковъ: въ 35 фунтовъ.	1	—	1
Молотковъ: — 20 — —	6	—	6
Молотковъ: — 15 — —	6	—	6

	Для употребленія.	Въ запасъ.	Итого.
X. *Каменьщичьяго инструмента на 50 человѣкъ.*			
Лопаточекъ съ кривыми ручками.	15	—	15
Молотковъ въ 3 фунта.	15	—	15
Наугольниковъ желѣзныхъ.	6	—	6
Шаекъ.	30	—	30
Ушатовъ.	15	—	15
Ватерпасовъ деревянныхъ.	3	—	3
Ящиковъ деревянныхъ.	20	—	20
Козъ.	15	—	15
Носилокъ деревянныхъ: простыхъ.	8	—	8
Носилокъ деревянныхъ: съ ящиками.	4	—	4
Тѣлѣжекъ съ чугунными колесами.	8	—	8
Грохотовъ для сѣянія извести.	2	—	2
Ломовъ желѣзныхъ.	2	—	2
Мешалокъ желѣзныхъ.	6	—	6
XI. *Печнаго инструмента на 10 человѣкъ.*			
Молотковъ желѣзныхъ.	10	—	10
Лопатокъ желѣзныхъ.	5	—	5
Наугольниковъ желѣзныхъ.	2	—	2
Отвѣсныхъ досокъ съ гирьками.	10	—	10
Правилъ деревянныхъ.	4	—	4
Ушатовъ деревянныхъ.	8	—	8
XII. *Штукатурнаго инструмента на 10 человѣкъ.*			
Ножей или рѣзаковъ.	10	—	10
Лопаточекъ: мазальныхъ.	10	—	10
Лопаточекъ: разрѣзныхъ.	10	—	10
Молотковъ желѣзныхъ.	10	—	10
Щетокъ щетинныхъ.	10	5	15
XIII. *Малярнаго инструмента на 10 человѣкъ.*			
Котловъ чугунныхъ: большихъ.	3	—	3
Котловъ чугунныхъ: малыхъ.	3	—	3
Ковшей желѣзныхъ.	6	—	6
Плитъ съ курандами.	3	—	3
Жерновъ.	1	—	1
Ушатовъ съ желѣзными обручами.	3	—	3
Ковшей деревянныхъ.	3	—	3
Кистей щетинныхъ.	10	6	16
XIV. *Стекольнаго инструмента на 6 человѣкъ.*			
Алмазовъ.	6	—	6
Ножей для замазки.	6	—	6
Долотъ стекольничьихъ.	6	—	6
Молотковъ.	6	—	6
Котловъ чугунныхъ: средній.	1	—	1
Котловъ чугунныхъ: малый.	1	—	1
Ковшъ желѣзный.	1	—	1
Ступа деревянная для толченія мѣла.	1	—	1
Рѣшетъ деревянныхъ среднихъ.	3	—	3

Къ № 12427.—1839 Іюня 10.

124-27

Высочайше утвержденный штатъ Рязанской арестантской роты гражданскаго вѣдомства.

	Число людей.	Имъ окладнаго жалованья. Одному.	Всѣмъ.
		Рубли.	
Командиръ роты, Капитанъ *. * Ротнымъ командиромъ можетъ быть Штабсъ-Капитанъ, или Поручикъ, съ жалованьемъ по чину.	1	800	800
Поручикъ.	1	700	700
Подпоручикъ.	1	600	600
Прапорщикъ.	1	500	500
Фельдфебель.	1	72	72
Унтеръ-офицеровъ.	20	24	480
Барабанщиковъ.	2	12	24
Писарь.	1	24	24
Цирюльниковъ.	2	12	24
Арестантовъ.	200		
** Число арестантовъ изъ бродягъ не ограничивается. Оно можетъ быть болѣе и менѣе въ ротѣ.	**		
На канцелярскіе припасы.	—	—	100
Всего.	—	—	3324

Примѣчанія. 1) Офицеры линіи не имѣютъ, но производятся за отличіе по успѣху работъ и исправности роты. 2) Положенное по сему штату жалованье, производится изъ Комиссаріата, съ возвратомъ ежегодно отъ гражданскаго вѣдомства, изъ земскихъ сборовъ Рязанской губерніи, доколѣ представится возможность отнести таковой расходъ на доходы г. Рязани. 3) Деньщики офицерамъ полагаются по чинамъ. 4) Вычеты изъ жалованья на медикаменты и госпиталь производить по положенію. 5) Больные арестантской роты пользуются въ городской больницѣ на счетъ городскихъ доходовъ; впрочемъ предоставляется Комитету объ устройствѣ г. Рязани, если онъ по ближайшему усмотрѣнію признаетъ выгоднѣйшимъ и удобнымъ, устроить больницу при самой арестантской ротѣ, допустивъ притомъ и добровольныя въ пользу больницы приношенія.

Табель о потребности инструментовъ для Рязанской арестантской роты гражданскаго вѣдомства.

	Для употребленія.	Въ запасъ.	Итого.
I. *Плотничьяго инструмента на 50 человѣкъ.*			
Топоровъ.	50	25	75
Долотъ.	25	10	35
Скобелей круглыхъ.	15	7	22
Шерхебелей.	10	5	15
Рубанковъ.	10	5	15
Желѣзокъ фуганочныхъ.	6	2	8
Зензубелей.	5	2	7
Чертъ угловыхъ.	10	5	15

12427

	Для употребления.	Въ запасъ.	Итого.
Дорожниковъ.	6	2	8
Буравовъ.	4	2	6
Пилъ поперечныхъ съ желѣзными ручками.	2	—	2
Циркулей.	6	3	9
Пилъ ручныхъ.	3	1	4
Подпилковъ трехъ-гранныхъ и полукруглыхъ.	6	3	9
Баранковъ.	10	5	15
Пазниковъ, шириною въ 2½ дюйма.	5	2	7
Тесловъ, шириною въ 2⅜ дюйма.	4	2	6
Буравчиковъ малаго сорта.	5	2	7
Точило каменное.	1	—	1
Брусковъ каменныхъ.	4	2	6
II. Пильнаго инструмента на 16 человѣкъ.			
Пилъ продольныхъ.	8	—	8
Подпилковъ.	24	—	24
Топоръ.	1	—	1
III. Столярнаго инструмента на 20 человѣкъ.			
Топоровъ.	15	5	20
Стамесокъ: большихъ.	15	5	20
Стамесокъ: среднихъ.	15	5	20
Желѣзокъ: рубаночныхъ.	15	5	20
Желѣзокъ: фуганочныхъ.	15	5	20
Желѣзокъ: шерхебельныхъ.	15	5	20
Рубанковъ двойныхъ.	7	3	10
Зензубелей.	15	5	20
Молотковъ.	15	5	20
Циркулей.	15	5	20
Буравчиковъ разнаго сорта.	15	5	20
Клещей.	15	5	20
Подпилковъ разнаго сорта.	30	10	40
Долотъ разнаго сорта.	60	20	80
Галтелей.	15	5	20
Цыклей.	7	3	10
Аштабовъ.	15	5	20
Отвертокъ.	7	3	10
Фигерей.	7	3	10
Ножей.	15	5	20
Цинубелей.	15	5	20
Пила Шпавская большая.	—	1	1
Къ ней подпилковъ трехъ-гранныхъ.	—	6	6
Пилъ лучковыхъ: большихъ.	15	5	20
Пилъ лучковыхъ: среднихъ.	15	5	20
Пилъ ножевокъ: большихъ.	7	3	10
Пилъ ножевокъ: среднихъ.	7	3	10
Пилъ ножевокъ: малыхъ.	7	3	10
Коловоротовъ желѣзныхъ съ перками.	7	3	10
Рашпилей.	7	3	10
Напарей.	4	—	4
Струговъ двоеручныхъ.	4	—	4
Карнизовъ разныхъ.	15	5	20
Шпунтубелей съ двумя желѣзками.	7	3	10
Клеенокъ мѣдныхъ съ колпаками.	4	—	4
Досокъ винтовальныхъ съ мѣтчиками: большихъ.	2	—	2
Досокъ винтовальныхъ съ мѣтчиками: малыхъ.	2	—	2
Верстаковъ.	16	—	16

	Для употребления.	Въ запасъ.	Итого.
IV. Для постовщиковъ на 30 человѣкъ.			
Лопатокъ съ кривыми ручками.	15	—	15
Молотковъ въ 2 фунта.	15	—	15
Молотковъ — 5 фунтовъ.	3	—	3
Ватерпасовъ деревянныхъ.	3	—	3
Правилъ деревянныхъ въ сажень длины.	3	—	3
Телѣжекъ съ чугунными колесами.	10	—	10
Ломовъ.	10	—	10
Трамбовокъ деревянныхъ.	10	—	10
Трамбовокъ съ желѣзными обручами въ 2½ пуда.	1	—	1
Лопатъ желѣзныхъ.	15	—	15
V. Кирпичнаго инструмента на 30 человѣкъ.			
Заступовъ желѣзныхъ.	15	—	15
Столовъ деревянныхъ.	15	—	15
Станковъ.	15	—	15
Лопатъ.	15	—	15
Телѣжекъ съ чугунными колесами.	10	—	10
VI. Кузнечнаго инструмента на 6 человѣкъ.			
Наковальней большихъ.	3	—	3
Молотковъ боевыхъ.	6	1	7
Молотковъ ручныхъ.	3	—	3
Шераковъ большихъ и малыхъ.	2	—	2
Клещей большихъ.	1	—	1
Клещей ручныхъ.	6	1	7
Клещей подварныхъ.	3	—	3
Зубилъ.	3	—	3
Ожимовъ плоскихъ.	3	—	3
Ожимовъ четырехъ-гранныхъ.	3	—	3
Бородковъ квадратныхъ.	3	—	3
Бородковъ круглыхъ.	3	—	3
Оправокъ круглыхъ для гаекъ.	3	—	3
Оправокъ круглыхъ для дыръ.	3	—	3
Гвоздилень разнаго сорта.	2	—	2
Пилъ брусковыхъ.	3	—	3
Насѣчекъ.	2	—	2
Рашпилей конныхъ.	2	—	2
Клещей конныхъ.	2	—	2
Рѣзаковъ конныхъ.	2	—	2
Молотковъ.	2	—	2
Мѣховъ Голландскихъ большихъ.	3	—	3
Запановъ кожаныхъ.	6	2	8
VII. Слесарнаго инструмента на 6 человѣкъ.			
Тисковъ стуловыхъ.	6	—	6
Тисковъ ручныхъ съ ключами.	4	—	4
Дрелей желѣзныхъ со сверлами: большая.	1	—	1
Дрелей желѣзныхъ со сверлами: малая.	1	—	1
Коловоротъ желѣзный съ перками.	1	—	1
Шерокъ.	1	—	1
Досокъ винтовальныхъ съ мѣтчиками: большая.	1	—	1
Досокъ винтовальныхъ съ мѣтчиками: малая.	1	—	1
Молотковъ ручныхъ.	6	1	7
Молотковъ большой.	1	—	1
Зубилъ ручныхъ.	6	1	7
Бородковъ.	6	1	7
Воронило для полировки.	1	—	1

12427

	Для употребления.	Въ запасъ.	Итого.
Пилъ брусовокъ { большихъ.	6	1	7
Пилъ брусовокъ { малыхъ.	6	1	7
Пилъ плоскихъ: большихъ, среднихъ и малыхъ.	18	3	21
Пилъ трехъ-гранныхъ: большихъ, среднихъ и малыхъ.	18	3	21
Пилъ круглыхъ: большихъ, среднихъ и малыхъ.	18	3	21
Пилъ квадратныхъ: большихъ, среднихъ и малыхъ.	18	3	21
Подпилковъ разнаго сорта.	24	4	28
Подпилковъ: плоскій, круглый и полукруглый.	3	—	3
Наковальней { большая.	1	—	1
Наковальней { малая.	1	—	1
Ножницы.	1	—	1
Кронциркуль.	1	—	1
Циркуль.	1	—	1
Мѣхъ Голландскій средній.	1	—	1
Запановъ кожаныхъ.	6	2	8
Точило каменное.	1	—	1

VIII. Кровельнаго инструмента на 10 человѣкъ.

Молотковъ { средних.	10	—	10
Молотковъ { малыхъ.	10	—	10
Ножницъ кровельныхъ.	5	—	5
Клещей большихъ.	5	—	5

IX. Для каменотесцовъ на 6 человѣкъ.

Кирку { 20 фунтовыхъ.	3	3	6
Кирку { 12 — — —	3	3	6
Кирку { 10 — — —	3	3	6
Кирку { 8 — — —	3	3	6
Кирку { 5 — — —	3	3	6
Долотъ, длиною 8 вершковъ, толщиною въ $^3/_4$ дюйма.	24	—	24
Долотъ, длиною 6 вершковъ, толщиною въ $^7/_8$ дюйма.	36	—	36
Кѣнокъ 5-фунтовыхъ.	3	3	6
Отвѣсныхъ досокъ съ гирьками.	3	—	3
Правилъ деревянныхъ.	6	—	6
Наугольниковъ желѣзныхъ.	3	—	3
Ломовъ.	3	—	3
Молотковъ { въ 35 фунтовъ.	1	—	1
Молотковъ { — 20 — —	6	—	6
Молотковъ { — 15 — —	6	—	6

X. Каменьщичьяго инструмента на 30 человѣкъ.

Лопаточекъ съ кривыми ручками.	15	—	15
Молотковъ въ 3 фунта.	15	—	15
Наугольниковъ желѣзныхъ.	6	—	6
Шаекъ.	30	—	30
Ушатовъ.	15	—	15
Ватерпасовъ деревянныхъ.	3	—	3
Ящиковъ деревянныхъ.	20	—	20
Козъ деревянныхъ.	15	—	15
Носилокъ деревянныхъ: { простыхъ.	8	—	8
Носилокъ деревянныхъ: { съ ящиками.	4	—	4
Телѣжекъ съ чугунными колесами.	8	—	8
Грохотовъ для сѣянія извести.	2	—	2
Ломовъ желѣзныхъ.	2	—	2
Мѣшалокъ.	6	—	6

XI. Печнаго инструмента на 10 человѣкъ.

Молотковъ желѣзныхъ.	10	—	10
Ломать желѣзныхъ.	5	—	5
Наугольниковъ желѣзныхъ.	2	—	2
Отвѣсныхъ досокъ съ гирьками.	10	—	10
Правилъ деревянныхъ.	4	—	4
Ушатовъ.	8	—	8

XII. Штукатурнаго инструмента на 10 человѣкъ.

Ножей или рѣзаковъ.	10	—	10
Лопаточекъ { мазальныхъ.	10	—	10
Лопаточекъ { разрѣзныхъ.	10	—	10
Молотковъ желѣзныхъ.	10	—	10
Щетокъ щетинныхъ.	10	5	15

XIII. Малярнаго инструмента на 10 человѣкъ.

Котловъ чугунныхъ { большихъ.	3	—	3
Котловъ чугунныхъ { малыхъ.	3	—	3
Ковшей желѣзныхъ.	6	—	6
Плитъ съ курандами.	3	—	3
Жерновъ.	1	—	1
Ушатовъ съ желѣзными обручами.	3	—	3
Ковшей деревянныхъ.	3	—	3
Кистей щетинныхъ.	10	6	16

XIV. Стекольнаго инструмента на 6 человѣкъ.

Алмазовъ.	6	—	6
Ножей для замазки.	6	—	6
Долотъ стекольничьихъ.	6	—	6
Молотковъ.	6	—	6
Котловъ чугунныхъ { средній.	1	—	1
Котловъ чугунныхъ { малый.	1	—	1
Ковшъ желѣзный.	1	—	1
Ступа деревянная для толченія мѣла.	1	—	1
Рѣшетъ деревянныхъ средних.	3	—	3

12428 *Къ № 12428.—1839 Іюня 10.*

Высочайше утвержденный штатъ Пермской арестантской роты гражданскаго вѣдомства.

	Число людей.	Имъ окладнаго жалованья.	
		Одному.	Всѣмъ.
		Рубли.	
Командиръ роты, Капитанъ *.	1	800	800
* Ротнымъ командиромъ можетъ быть Штабсъ-Капитанъ, или Поручикъ, съ жалованьемъ по чину.			
Поручикъ.	1	700	700
Подпоручикъ.	1	600	600
Прапорщикъ.	1	500	500
Фельдфебель.	1	72	72
Унтеръ-офицеровъ.	20	24	480
Барабанщиковъ.	2	12	24
Писарь.	1	24	24
Цирюльниковъ.	2	12	24
Арестантовъ *.	200		
* Число арестантовъ изъ бродягъ не ограничивается. Оно можетъ быть болѣе и менѣе въ ротѣ.			
На канцелярскіе припасы.	—	—	100
Всего.	—	—	3324

Примѣчанія. 1) Отпускные линіи не имѣютъ, но производятся за отличіе по успѣху работъ и исправности роты. 2) Положенное по сему штату жалованье, производится изъ Комиссаріата съ возвратомъ ежегодно отъ гражданскаго вѣдомства изъ земскихъ сборовъ Пермской губерніи, доколѣ представится возможность отнести таковой расходъ на доходы города Перми. 3) Деньщики офицерамъ полагаются по чинамъ. 4) Вычеты изъ жалованья на медикаменты и госпиталь производить по положенію. 5) Больные арестантской роты пользуются въ военномъ госпиталѣ; впрочемъ предоставляется Комитету объ устройствѣ города Перми, если онъ, по ближайшему усмотрѣнію, признаетъ выгоднѣйшимъ и удобнымъ, устроить больницу при самой арестантской ротѣ, подобно тому, какъ таковыя больницы устроены уже при многихъ тюремныхъ замкахъ, допустивъ притомъ и добровольныя въ пользу больницы приношенія.

Табель о потребности инструментовъ для Пермской арестантской роты гражданскаго вѣдомства.

	Для употребленія.	Въ запасѣ.	Итого.
I. Плотничьяго инструмента на 50 человѣкъ.			
Топоровъ.	50	25	75
Долотъ.	25	10	35
Скобелей круглыхъ.	15	7	22
Шерхебелей.	10	5	15
Рубанковъ.	10	5	15
Желѣзокъ фуганочныхъ.	6	2	8
Зензубелей.	5	2	7
Циркулей.	6	3	9
Чертъ угловыхъ.	10	5	15
Дорожниковъ.	6	2	8
Буравовъ.	4	2	6
Пилъ поперечныхъ съ желѣзными ручками.	2	—	2
Пилъ ручныхъ.	3	1	4
Подпилковъ трехъ-гранныхъ и полукруглыхъ.	6	3	9
Баранковъ.	10	5	15
Пазниковъ, шириною въ 2½ дюйма.	5	2	7
Тесловъ, шириною въ 2 дюйма.	4	2	6
Буравчиковъ малаго сорта.	5	2	7
Точило каменное.	1	—	1
Брусковъ каменныхъ.	4	2	6
II. Пильнаго инструмента на 16 человѣкъ.			
Пилъ продольныхъ.	8	—	8
Подпилковъ.	24	—	24
Топоръ.	1	—	1
III. Столярнаго инструмента на 20 человѣкъ.			
Топоровъ.	15	5	20
Стамесокъ: большихъ.	15	5	20
Стамесокъ: среднихъ.	15	5	20
Желѣзокъ: рубаночныхъ.	15	5	20
Желѣзокъ: фуганочныхъ.	15	5	20
Желѣзокъ: шерхебельныхъ.	15	5	20
Рубанковъ двойныхъ.	7	3	10
Зензубелей.	15	5	20
Молотковъ.	15	5	20
Циркулей.	15	5	20
Буравчиковъ разнаго сорта.	15	5	20
Клещей.	15	5	20
Подпилковъ разнаго сорта.	30	10	40
Долотъ разнаго сорта.	60	20	80
Галтелей.	15	5	20
Цыклей.	7	3	10
Аштабовъ.	15	5	20
Отвертокъ.	7	3	10
Чигерей.	7	3	10
Ножей.	15	5	20
Цынубелей.	15	5	20
Пила шпанская большая.	—	1	1
Къ ней подпилковъ трехъ-гранныхъ.	—	6	6
Пилъ лучковыхъ: большихъ.	15	5	20
Пилъ лучковыхъ: среднихъ.	15	5	20
Пилъ ножевокъ: большихъ.	7	3	10
Пилъ ножевокъ: среднихъ.	7	3	10
Пилъ ножевокъ: малыхъ.	7	3	10
Коловоротовъ желѣзныхъ съ перками.	7	3	10
Рашпилей.	7	3	10
Наварей.	4	—	4
Струговъ двоеручныхъ.	4	—	4
Карнизовъ разныхъ.	15	5	20
Шпунтубелей съ двумя желѣзками.	7	3	10
Клеянокъ мѣдныхъ съ колпаками.	4	—	4
Досокъ винтовальныхъ съ мѣтчиками: большихъ.	2	—	2
Досокъ винтовальныхъ съ мѣтчиками: малыхъ.	2	—	2
Верстаковъ.	16	—	16

12428

	Для употребленія.	Въ запасъ.	Итого.
II. Для мостовщиковъ на 30 человѣкъ.			
Лопаточекъ съ кривыми ручками.	15	—	15
Молотковъ: въ 2 фунта.	15	—	15
Молотковъ: въ 5 фунтовъ	3	—	3
Ватерпасовъ деревянныхъ.	3	—	3
Правилъ деревянныхъ въ сажень длины.	3	—	3
Телѣжекъ съ чугунными колесами.	10	—	10
Трамбовокъ: деревянныхъ.	10	—	10
Трамбовокъ: съ желѣзными обручами въ 2½ пуда.	1	—	1
Лопатъ желѣзныхъ.	15	—	15
Ломовъ.	10	—	10
V. Кирпичнаго инструмента на 30 человѣкъ.			
Заступовъ желѣзныхъ.	15	—	15
Столовъ деревянныхъ.	15	—	15
Станковъ.	15	—	15
Лопатъ.	15	—	15
Телѣжекъ съ чугунными колесами.	10	—	10
VI. Кузнечнаго инструмента на 6 человѣкъ.			
Наковальней большихъ.	3	—	3
Молотковъ: боевыхъ.	6	1	7
Молотковъ: ручныхъ.	3	—	3
Шпераковъ большихъ и малыхъ.	2	—	2
Клещей: большіе.	1	—	1
Клещей: ручныхъ.	6	1	7
Клещей: подварныхъ.	3	—	3
Зубилъ.	3	—	3
Ожимовъ плоскихъ.	3	—	3
Ожимовъ четырехъ-гранныхъ.	3	—	3
Бородковъ: квадратныхъ.	3	—	3
Бородковъ: круглыхъ.	3	—	3
Оправокъ круглыхъ: для гаекъ	3	—	3
Оправокъ круглыхъ: для дыръ.	3	—	3
Гвоздиленъ разнаго сорта.	2	—	2
Пилъ брусковыхъ.	3	—	3
Насѣчекъ.	2	—	2
Рашпилей конныхъ.	2	—	2
Клещей конныхъ.	2	—	2
Рѣзаковъ конныхъ.	2	—	2
Молотковъ.	2	—	2
Мѣховъ голландскихъ большихъ.	3	—	3
Запанокъ кожаныхъ.	6	2	8
VII. Слесарнаго инструмента на 6 человѣкъ.			
Тисковъ: стуловыхъ.	6	—	6
Тисковъ: ручныхъ съ ключами.	4	—	4
Дрелей желѣзныхъ со сверлами: большая	1	—	1
Дрелей желѣзныхъ со сверлами: малая.	1	—	1
Коловоротъ желѣзный съ перками.	1	—	1
Шперакъ.	1	—	1
Досокъ винтовальныхъ съ метчиками: большая.	1	—	1
Досокъ винтовальныхъ съ метчиками: малая.	1	—	1
Молотковъ: ручныхъ.	6	1	7
Молотковъ: большой.	1	—	1
Зубилъ ручныхъ.	6	1	7
Бородковъ.	6	1	7
Воронило для полировки.	1	—	1
Пилъ брусовокъ: большихъ.	6	1	7
Пилъ брусовокъ: малыхъ.	6	1	7
Пилъ плоскихъ: большихъ, среднихъ и малыхъ.	18	3	21
Пилъ полукруглыхъ: большихъ, среднихъ и малыхъ.	18	3	21
Пилъ круглыхъ: большихъ, среднихъ и малыхъ.	18	3	21
Пилъ трехъ-гранныхъ: большихъ, среднихъ и малыхъ.	18	3	21
Пилъ квадратныхъ: большихъ, среднихъ и малыхъ.	18	3	21
Подпилковъ разнаго сорта.	24	4	28
Подпилковъ: плоскій, круглый и полукруглый.	3	—	3
Наковальней: большая.	1	—	1
Наковальней: малая.	1	—	1
Ножницы.	1	—	1
Кронциркуль.	1		1
Циркуль.	1	—	1
Мѣхъ голландскій средній.	1	—	1
Запанокъ кожаныхъ.	6	2	8
Точило каменное.	1	—	1
VIII. Кровельнаго инструмента на 10 человѣкъ.			
Молотковъ: среднихъ.	10	—	10
Молотковъ: малыхъ.	10	—	10
Ножницъ кровельныхъ.	5	—	5
Клещей большихъ.	5	—	5
IX. Для каменотесцовъ на 6 человѣкъ.			
Кивуръ: 20 фунтовыхъ.	3	3	6
Кивуръ: 12 — — — —	3	3	6
Кивуръ: 10 — — — —	3	3	6
Кивуръ: 8 — — — —	3	3	6
Кивуръ: 5 — — — —	3	3	6
Долотъ длиною 8 вершковъ, толщиною въ ⅝ дюйма.	24	—	24
Долотъ длиною 6 вершковъ, толщиною въ ⅝ дюйма.	36	—	36
Клиновъ 5 фунтовыхъ.	3	3	6
Отвѣсныхъ досокъ съ гирьками.	3	—	3
Правилъ деревянныхъ.	6	—	6
Наугольниковъ желѣзныхъ.	3	—	3
Ломовъ.	3	—	3
Молотовъ: въ 35 фунтовъ.	1	—	1
Молотовъ: — 20 — — —	6	—	6
Молотовъ: — 15 — — —	6	—	6
X. Каменьщичьяго инструмента на 30 человѣкъ.			
Лопаточекъ съ кривыми ручками.	15	—	15
Молотковъ въ 3 фунта.	15	—	15

12443

	Для употребленія.	Въ запасъ.	Итого.
Наугольниковъ желѣзныхъ.	6	—	6
Шаскъ.	30	—	30
Ушатовъ.	15	—	15
Ватерпасовъ деревянныхъ.	3	—	3
Ящиковъ.	20	—	20
Козъ.	15	—	15
Носилокъ деревянныхъ: простыхъ.	8	—	8
Носилокъ деревянныхъ: съ ящиками.	4	—	4
Тележекъ съ чугунными колесами.	8	—	8
Грохотовъ для сѣянія извести.	2	—	2
Ломовъ желѣзныхъ.	2	—	2
Мѣшалокъ.	6	—	6
XI. *Печнаго инструмента на 10 человѣкъ.*			
Молотковъ желѣзныхъ.	10	—	10
Лопатъ желѣзныхъ.	5	—	5
Наугольниковъ желѣзныхъ.	2	—	2
Отвѣсныхъ досокъ съ гирьками.	10	—	10
Правилъ деревянныхъ.	4	—	4
Ушатовъ.	8	—	8
XII. *Штукатурнаго инструмента на 10 человѣкъ.*			
Ножей или рѣзаковъ.	10	—	10
Лопаточекъ: мазальныхъ.	10	—	10
Лопаточекъ: разрѣзныхъ.	10	—	10
Молотковъ желѣзныхъ.	10	—	10
Щетокъ щетинныхъ.	10	5	15
XIII. *Малярнаго инструмента на 10 человѣкъ.*			
Котловъ чугунныхъ: большихъ.	3	—	3
Котловъ чугунныхъ: малыхъ.	3	—	3
Ковшей желѣзныхъ.	6	—	6
Плитъ съ курандами.	3	—	3
Жерновъ.	1	—	1
Ушатовъ съ желѣзными обручами.	3	—	3
Ковшей деревянныхъ.	3	—	3
Кистей щетинныхъ.	10	6	16
XIV. *Стекольнаго инструмента на 6 человѣкъ.*			
Алмазовъ.	6	—	6
Ножей для замазки.	6	—	6
Долотъ стекольничьихъ.	6	—	6
Молотковъ.	6	—	6
Котловъ чугунныхъ: средній.	1	—	1
Котловъ чугунныхъ: малый.	1	—	1
Ковшъ желѣзный.	1	—	1
Ступа деревянная для толченія мѣла.	1	—	1
Решетъ деревянныхъ среднихъ.	3	—	3

Къ № 12443.—1839 Іюня 19.

Высочайше утвержденная табель о мундирныхъ, аммуничныхъ, оружейныхъ и прочихъ вещахъ постоянной лѣсной стражи въ губерніяхъ.

Число скол. лѣтъ.		Число вещей.	Цѣна вещей серебромъ. Въ первый годъ. Руб.	Коп.	Въ послѣдующ. годъ. Руб.	Коп.
	I. Обмундированіе.					
4	Киверъ лакированный по образцу, съ ремнемъ изъ черной юфты.	1	1	14¼	—	28½
	Къ нему.					
20	Гербъ изъ Англійской бѣлой жести съ мѣдными лит. К. Л. (Корпуса Лѣсничихъ).	1	—	12½	—	13/20
—	Пряжка мѣдная.	1	—	2	—	1/10
20	Пуговицъ.	2	—	3/8	—	3/160
4	Помпонъ изъ зеленой шерсти съ суконнымъ репейкомъ.	1	—	43	—	10 3/8
	И того киверъ съ приборомъ.	1	1	72½	—	10 3/160
	Примѣчаніе. Стрѣлки при начальномъ образованіи постоянной лѣсной стражи, впредь до распоряженія, получаютъ вмѣсто киверовъ фуражныя шапки по образцу С. Петербургской полиціи темнозеленаго сукна, съ свѣтлозеленымъ околышемъ и выпушкою, съ кожанымъ лакированнымъ верьхомъ, козырькомъ и бляхой изъ англійской бѣлой жести, полагая на каждую: въ первый годъ по 56½ к. — слѣдующіе — 13⅞ к.					
2	Мундиръ темнозеленаго сукна, съ свѣтлозеленымъ воротникомъ и того же цвѣта выпушкой.	1				
	На оный:					
	Сукна темнозеленаго 1 арш. 10 верш. по 90 к. за аршинъ.	—	1	46¼	—	73½
	Сукна свѣтлозеленаго гвардейскаго на воротникъ, погоны, клапоны на рукавахъ и на выпушку 3 вершка по 1 руб. 8¾ к. за аршинъ.	—	—	20¾	—	10¼
	Сукна желтаго гвардейскаго на выкладку нумеровъ на плечевыхъ погонахъ 5/20 верш. по 1 руб. 42¼ коп.	—	—	1½	—	¾
	Каразеи темнозеленой на подбой 1 арш. 3 вер. по 38½ коп. за аршинъ.	—	—	45½	—	22¾
	Холста на подкладку 4 арш. по 5¾ коп. за арш.	—	—	20¾	—	10¾

12143

На сколь. лѣтъ.		Число вещей.	Цѣна вещей серебромъ.			
			Въ первый годъ.		Въ послѣдующ. год.	
			Руб.	Коп.	Руб.	Коп.
	На шитье и нитки.	—	—	80	—	40
	Къ мундиру:					
4	Крючковъ проволочныхъ 4 пары по $2^{6}/_{7}$ к. за портище.	—	—	1	—	$^{1}/_{4}$
20	Пуговицъ съ № оловянныхъ литыхъ 19 по $4^{1}/_{2}$ коп. за портище.	—	—	$7^{1}/_{8}$	—	$^{7}/_{20}$
	И того за одинъ мундиръ.	1	3	$22^{1}/_{4}$	1	$57^{5}/_{7}$
2	Панталоны темнозеленаго сукна, съ свѣтлозеленою выпушкой по боковому шву.	1				
	На оныя:					
	Сукна темнозеленаго 1 арш. 10 верш. по 90 коп. за аршинъ.	—	1	$46^{1}/_{4}$	—	$73^{1}/_{8}$
	На выпушку по боковому шву свѣтлозеленаго $^{23}/_{30}$ верш. по 1 руб. $8^{5}/_{7}$ коп. за аршинъ.	—	—	5	—	$2^{1}/_{2}$
	Холста на подкладку 8 арш. по $5^{1}/_{7}$ коп. за аршинъ.	—	—	$41^{1}/_{7}$	—	$20^{1}/_{2}$
	На шитье и нитки.	—	—	$26^{6}/_{7}$	—	$13^{3}/_{7}$
20	Пуговицъ панталонныхъ съ дырками изъ оловянныхъ 7 по $4^{1}/_{4}$ коп. порт.	—	—	$2^{1}/_{4}$	—	$^{5}/_{20}$
	И того за панталоны:	1	2	$21^{1}/_{2}$	1	$9^{1}/_{2}$
1	Лѣтніе панталоны.	1				
	На оные:					
	Фламскаго полотна, 2 арш. 4 верш. по $22^{6}/_{7}$ к. за аршинъ.	—	—	$51^{3}/_{7}$	—	$51^{3}/_{7}$
	Холста подкладочнаго 1 арш. 12 вер. по $5^{1}/_{7}$ коп. за аршинъ.	—	—	9	—	9
	На шитье и нитки.	—	—	36	—	36
	И того за лѣтніе брюки.	1	—	$96^{5}/_{7}$	—	$96^{5}/_{7}$
	Примѣчаніе. Стрѣлки впредь до распоряженія, мундировъ и къ нимъ зимнихъ и лѣтнихъ панталонъ не получаютъ.					
3	Шинель сѣраго сукна съ свѣтлозеленымъ воротникомъ.	1				
	На оную:					
	Сукна сѣраго 4 арш. 2 верш. по $68^{4}/_{7}$ коп. за аршинъ.	—	2	$91^{4}/_{7}$	—	$97^{1}/_{7}$
	Сукна свѣтлозеленаго на воротникъ и погоны $1^{3}/_{4}$ вер. по 1 руб. $8^{5}/_{7}$ к. за аршинъ.	—	—	$11^{4}/_{7}$	—	$3^{6}/_{7}$
	Сукна желтаго на выкладку нумеровъ $^{5}/_{20}$ вер. по 1 руб. $42^{1}/_{4}$ коп. за аршинъ.	—	—	$1^{1}/_{2}$	—	$^{1}/_{2}$

На сколь. лѣтъ.		Число вещей.	Цѣна вещей серебромъ.			
			Въ первый годъ.		Въ послѣдующ. год.	
			Руб.	Коп.	Руб.	Коп.
	Холста на подкладку 3 арш. 12 вер. по $5^{1}/_{7}$ коп. за аршинъ.	—	—	$19^{2}/_{7}$	—	$6^{3}/_{7}$
	На шитье и нитки.	—	—	$54^{1}/_{4}$	—	$18^{1}/_{4}$
4	Крючковъ 4 пары по $2^{6}/_{7}$ коп. за портище.	—	—	1	—	$^{1}/_{4}$
20	Пуговицъ съ № оловянныхъ литыхъ 9 по $4^{1}/_{2}$ коп., за портище.	—	—	$3^{1}/_{8}$	—	$^{3}/_{20}$
	И того за шинель.	1	3	83	1	$26^{3}/_{7}$
2	Къ шинели панталоны сѣрые съ свѣтлозеленою выпушкой.	1				
	На оные:					
	Сукна сѣраго фабрикантскаго 1 аршинъ 8 верш. по $68^{4}/_{7}$ коп. за аршинъ.	—	1	$2^{6}/_{7}$	—	$51^{3}/_{7}$
	Сукна свѣтлозеленаго на выпушку по боковому шву $^{23}/_{30}$ вер. по 1 руб. $8^{5}/_{7}$ коп. за аршинъ.	—	—	5	—	$2^{1}/_{2}$
	Холста на подкладку 5 арш. 4 верш. по $5^{1}/_{7}$ коп. за аршинъ.	—	—	$28^{1}/_{4}$	—	$14^{1}/_{8}$
	На шитье и нитки.	—	—	34	—	17
	И того за панталоны къ шинели.	1	1	$70^{1}/_{7}$	—	85
2	Китель.	1				
	На оный:					
	Армейскаго равендука 7 арш. по $13^{5}/_{7}$ коп. за аршинъ.	—	—	96	—	48
	На шитье, пуговицы и нитки.	—	—	$28^{3}/_{4}$	—	$14^{3}/_{4}$
	И того на китель.	1	1	$24^{3}/_{4}$	—	$62^{3}/_{8}$
1	Брюки лѣтніе.	1				
	На оные подкладочнаго холста 5 арш. 8 вер. по $5^{1}/_{7}$ к. за аршинъ.	—	—	$28^{1}/_{4}$	—	$28^{1}/_{4}$
	На шитье и нитки.	—	—	$12^{1}/_{4}$	—	$12^{1}/_{4}$
	И того на брюки лѣтніе.	1	—	$40^{1}/_{2}$	—	$40^{1}/_{2}$
1	Галстухъ съ манишкою.	1				
	На оный:					
	Сукна чернаго 1 верш. по $85^{5}/_{7}$ к. за аршинъ.	—	—	$5^{3}/_{16}$	—	$5^{3}/_{16}$
	Холста подкладочнаго 1 верш. по $5^{1}/_{7}$ коп. за аршинъ.	—	—	$^{3}/_{16}$	—	$^{3}/_{16}$
	На шитье, нитки и завязки изъ черной тесьмы.	—	—	$^{4}/_{7}$	—	$^{4}/_{7}$
	И того галстухъ.	1	—	6	—	6
1	Рубахъ.	2				
	На оныя холста рубашечнаго $13^{1}/_{2}$ арш. по 7 коп. за аршинъ.	—	—	$94^{1}/_{2}$	—	$94^{1}/_{2}$
1	Сапоговъ.	пар. 3				

12443

На скол. лѣтъ.		Число вещей.	Цѣна вещей серебромъ.			
			Въ первый годъ.		Въ послѣдующ. годъ.	
			Руб.	Коп.	Руб.	Коп.
	Изъ нихъ 1 съ длинными и 2 съ короткими голенищами, на каждую пару по 85¾ коп. и на шитье ихъ по 28¾ коп.	—	3	43½	3	43½
3	Полушубокъ изъ овечьихъ кожъ.	1	3	44	1	14½
	Фуражная шапка темнозеленаго сукна съ свѣтлозеленымъ околышемъ безъ козырька.	1	—	22¼	(*)	
	Рукавицы темнозеленаго сукна.	1	—	17¼		
	Наушники темнозеленаго сукна.	1	—	—		
	Подтяжки.	1	—	—		
	* Строится изъ вещей, выслужившихъ сроки.					
	И того на полное обмундированіе.	—	23	58¾	12	76½
	На шинельное.	—	16	3	8	88¼
	II. Вооруженіе и снаряженіе.					
20	Штуцеръ.	1				
	Примѣчаніе. Штуцера изготовляются по особому распоряженію отъ Министерства Государственныхъ Имуществъ.					
	Впредь до вооруженія лѣсной стражи штуцерами, отпущены будутъ оной изъ артиллерійскихъ запасовъ, на основаніи 83 § Высочайше утвержденнаго въ 28 день Декабря 1832 года положенія, кавалерійскія ружья, къ которымъ для стрѣлковъ вмѣсто штыка придѣлаются тесаки по образцу.					
20	Сабли для объѣздчиковъ и тесаки для стрѣлковъ отпускаются единовременно изъ артиллерійскихъ запасовъ.					
	Оружіе содержится въ исправности на счетъ ремонта, полагая:					
	На штуцеръ.	—	—	—	—	26⅛
	— саблю и тесакъ.	—	—	—	—	8¾
	— ножны къ тесакамъ.	1	—	24¼	—	1¼
	— ружейный ремень.	1	—	13½	—	1 5/10
20	Къ нему пуговица.	1	—	⅜	—	5/160
	— — пряжка.	1	—	2	—	1/10
10	Полунагалище черной юфты.	1	—	12⅚	—	1¼

На скол. лѣтъ.		Число вещей.	Цѣна вещей серебромъ.			
			Въ первый годъ.		Въ послѣдующ. годъ.	
			Руб.	Коп.	Руб.	Коп.
	Портупея изъ черной кожи.	1	—	43	—	4¼
20	Къ ней пряжка.	1	—	3½	—	⅕
10	Патронница съ ремнемъ изъ черной кожи.	1	1	79½	—	18⅛
20	Къ ней пряжка.	1	—	3½	—	⅕
10	Ягташъ съ ремнемъ изъ черной юфты.	1	1	42¾	—	14¼
2	Къ нему витяная сѣтка.	1	—	28¾	—	14⅜
20	Пряжекъ.	2	—	6⅚	—	7/20
10	Перевязь изъ черной кожи.	1	—	40½	—	4
	Плащевой ремень.	1	—	5¾	—	
	Къ нему пряжка.	1	—	⅚	—	1/20
	Строится изъ выслужившей аммуниціи.					
	И того на вооруженіе и снаряженіе.	—	5	8½	—	94¼
	III. Конская сбруя для объѣздчика.					
8	Сѣдло казачье, черное кожаное съ уздою, недоуздкомъ, поперстьемъ, похвями, потникомъ изъ овечьей шерсти съ крышкой къ нему изъ черной кожи, съ арканомъ, скребницею, щеткою для чистки лошади и прочею принадлежностію.	1	12	24¾	1	52½
4	Вольтрапъ по образцу.	1				
	На оный:					
	Темнозеленаго сукна 1 арш. 11 верш., по 90 к. 1 р. 52 к., свѣтлозеленаго на выкладку во кругъ вольтрапа и на вензеля 7 верш. по 1 р. 8⅚ к. за арш. 47⅚ к., холста подкладочнаго 4 арш. 12 в. по 5⅚ к. за ар., 20⅚ к., на кожу, для пришивки по бокамъ 8½ к., на шитье и нитки 28¾ к., и того на одинъ вольтрапъ.	—	2	57½	—	64
4	Попона сѣраго сукна съ холщевою подкладкою.	1	1	98	—	49
20	Къ сѣдлу стремяна желѣзныя, удила уздечныя, пряжки и кольца къ удѣ, недоуздку и вольтрапу.	—	1	48¼	—	7⅞
	На ковку, лекарство лошади и проч.	—	1	71½	1	26¾
	И того на конскую сбрую.	—	20	—	4	½

12498

На сколько лѣтъ.		Число вещей.	Цѣна вещей серебромъ.			
			Въ первый годъ.		Въ послѣдующ. годъ.	
			Руб.	Коп.	Руб.	Коп.
	IV. На содержаніе объѣздчику.					
	Жалованья въ годъ, на галунъ къ мундиру и шпоры.	—	5	71½	4	86¾
	На провіантъ.	—	5	14½	5	14½
	— приваръ.	—	3	43	3	43
	— лошадь ремонта.	—	34	28¾	4	28½
	— фуражъ.	—	29	14½	29	14½
	И того на снаряженіе и содержаніе объѣздчику.	—	126	39¾	64	57
	Стрѣлку.					
	Жалованья въ годъ безъ вычета на госпиталь.	—	—	85	—	85
	На провіантъ въ первый годъ.	—	3	42½		
	И того на снаряженіе и содержаніе стрѣлку.	—	25	38¾	10	67

Примѣчанія: 1) Потребныя на обмундированіе и снаряженіе лѣсной стражи суммы требуются и употребляются порядкомъ, постановленнымъ въ 22 § положенія о постоянной лѣсной стражи 1834 года. 2) Недостатокъ въ суммѣ по одной статьѣ можетъ быть пополняемъ остатками въ другихъ статьяхъ.

Къ № 12498.—1839 Іюля 1.

Высочайше утвержденный штатъ Экспедиціи Депозитной Кассы для серебряныхъ вкладовъ при Государственномъ Коммерческомъ Банкѣ.

	Число чиновъ.	Имъ ежегодно.			Разряды.		
		Одному.		Всѣмъ.	По должност.	По мундирам.	По пенсіямъ.
		Жалованья.	Столовыхъ.				
		Рубли.					
Товарищъ Управляющаго Банкомъ. Ему столовыхъ и квартирныхъ по особому Высочайшему назначенію.	1	5000	—	5000	V	V	III 1 ст.
Директоровъ:							
Старшій.	1	4000	3000	7000	VI	VI	III 1 ст.
Младшій.	1	3500	1500	5000	VII	VII	III 2 ст.
Бухгалтеровъ:							
Старшій.	1	2000	1000	3000	VII	VII	IV
Младшій.	1	1750	750	2500	VIII	VIII	VI
Помощниковъ ихъ: Старшій.	1	1500	500	2000	IX	IX	VII
Младшихъ.	2	1200	300	3000	X	X	VIII
Контролеръ.	1	2000	1000	3000	VIII	VIII	VI
Помощниковъ его: Старшій.	1	1500	500	2000	IX	IX	VII
Младшихъ.	2	1200	300	3000	X	X	VIII
Кассиръ.	1	1800	750	2550	VIII	VIII	VI
Помощниковъ его: Старшій.	1	1200	500	1700	IX	IX	VII
Младшій.	1	1000	200	1200	X	X	VIII
Письмоводитель.	1	1800	750	2550	VIII	VIII	VI
Помощниковъ его: Старшій.	1	1200	500	1700	IX	IX	VII
Младшій.	1	1000	200	1200	XII	XII	VIII
Помощникъ Экзекутора.	1	1000	200	1200	X	X	IX
Канцелярскихъ служителей:							
Высшаго разряда	2	750	—	1500			
Средняго — —	2	400	—	800			
Низшаго — —	2	300	—	600			
На паекъ и обмундированіе двухъ послѣднихъ разрядовъ.	—	120	—	480			
На канцелярскіе расходы, отопленіе, освѣщеніе и расходы по Кассѣ, равно на жалованье счетчикамъ и сторожамъ и обмундированіе ихъ	—	—	—	10000			
И т о г о.	25	—	—	60980			

Примѣчанія: 1) Съ открытіемъ Экспедиціи число чиновниковъ по части счетной, письменной и кассирской, опредѣляется по мѣрѣ дѣйствительной надобности. 2) При назначеніи наградъ и квартирныхъ денегъ чиновникамъ Экспедиціи, руководствоваться общими правилами Коммерческаго Банка. 3) Исчисленная по сему штату сумма, равно нужная на приготовленіе помѣщенія Экспедиціи въ зданіи Коммерческаго Банка, меблированіе, потребности для Кассы и кладовой, и на другіе единовременные расходы, употребляется изъ прибылей Банка, по назначенію Министра Финансовъ.

12503 *Къ № 12503.—1839 Іюля 2.*

Высочайше утвержденный штатъ Двора Ея Императорскаго Высочества Государыни Великой Княгини Маріи Николаевны.

Классы.		Число людей.	Годовые оклады. Жалов.	Столов.	Одном.	Всѣмъ.
			Р у б л и.			
	Гофмейстерина.	1*	6000	4900	10900	10900
	Фрейлинъ.	2*	1000	3000	4000	8000
III	Шталмейстеръ.	1*	4000	7000	11000	11000
	Онъ же управляетъ и гофмейстерскою частію.					
	(*) Жалованье получаютъ изъ Государственнаго Каначейства.					
	Камеръ-Пажей 2 и пажей по мѣрѣ надобности, присылать изъ Пажескаго Корпуса.					
	Докторъ.	1	3000	1460	4460	4460
	Гофъ-Хирургъ.	1	1500	—	1500	1500
VI	Секретарь.	1	2000	1000	3000	3000
	Библіотекарь.	1	2000	1000	3000	3000
	Гофъ-Фурьеръ.	1	1000	1000	2000	2000
	Камерлакеевъ.	4	500	400	900	3600
	Швейцаръ.	1	500	400	900	900
	Лакеевъ.	12	400	300	700	8400
	Истопниковъ.	12	300	200	500	6000
	Фельдшеръ.	1	200	200	400	400
	Полотеровъ.	6	200	100	300	1800
	При должностяхъ: Мундшенкской.					
	Мундшенкъ.	1	1000	1000	2000	2000
	Принемъ помощникъ.	1	400	300	700	700
	Работникъ.	1	200	200	400	400
	Кофишенкской.					
	Кофишенкъ.	1	1000	1000	2000	2000
	Принемъ помощникъ.	1	400	300	700	700
	Работникъ.	1	200	200	400	400
	Тафельдекарской.					
	Тафельдекарь.	1	1000	1000	2000	2000
	Принемъ помощникъ.	1	400	300	700	700
	Работниковъ.	2	200	200	400	800
	Кондитерской.					
	Кондитеръ.	1	1000	1000	2000	2000
	Принемъ помощникъ.	1	400	300	700	700
	Работникъ.	1	200	200	400	400
	При кухнѣ.					
	Метредотель.	1	1200	800	2000	2000
	Мундкоховъ.	2	500	400	900	1800
	Поваровъ.	2	300	200	500	1000
	Кухонныхъучениковъ	4	200	200	400	1600
	Пекарь.	1	400	300	700	700
	Ученикъ.	1	200	200	40	400
	Скатертникъ.	1	400	300	700	700
	Кострюльницъ.	6	100	100	200	1200

Классы.		Число людей.	Годовые оклады. Жалов.	Столов.	Одном.	Всѣмъ.
			Р у б л и.			
	На наемъ для пяти должностей черноработчихъ людей 6 человѣкъ, полагая каждому по 20 руб. въ мѣсяцъ, составитъ.	—	—	—	—	1440
	Въ прачешной.					
	Кастеляншa.	1	400	300	700	700
	Бѣлошвей.	2	200	200	400	800
	Прачекъ, какъ для комнатнаго, такъ и для столоваго бѣлья.	12	200	200	400	4800
	Особо при комнатахъ Герцога Лейхтенбергскаго.					
	Камердинеровъ.	2	1500	1000	2500	5000
	Гардеробскихъ помощниковъ.	2	500	400	900	1800
	Особо при комнатахъ Ея Императорскаго Высочества.					
	Камеръ-фрау.	1	2000	3000	5000	5000
	Камердинеровъ.	2	1500	1000	2500	5000
	Парикмахеръ.	1	1200	—	1200	1200
	Камеръ-Юнгферъ.	2	150	1500	3000	6000
	Камеръ-Медхенъ.	2	1500	1000	2500	5000
	Гардеробскій помощникъ.	1	500	400	900	900
	Комнатная прислужница.	1	200	200	400	400
	При Конторѣ.					
VI	Управляющій.	1	3000	1500	4500	4500
IX	Казначей.	1	1500	500	2000	2000
IX	Бухгалтеръ.	1	1500	500	2000	2000
IX	Столоначальникъ.	1	1200	800	2000	2000
XII	Помощникъ Столоначальника.	1	1000	200	1200	1200
	Писцовъ.	2	750	—	750	1500
VIII	Смотритель старшій при храненіи имущества, принадлежащаго Дворцу.	1	1000	700	1700	1700
X	Смотрителей младшихъ по должностямъ.	2	800	200	1000	2000
	При Дворѣ.					
IX	Смотритель.	1	1000	200	1200	1200
	Часовой мастеръ.	1	600	—	600	600
	Инвалидовъ.					
	Унтеръ-офицеръ.	1	180	—	180	180
	Рядовыхъ.	20	120	—	120	2400
	Для наблюденія чистоты во Дворцѣ по коридорамъ, лѣстницамъ и во дворѣ, а также и при пожарныхъ трубахъ:					
	Трубочистовъ.	5	200	100	300	1500

12503

Классы.		Число людей.	Годовые оклады. Жалов.	Столов.	Одном.	Всѣмъ.
			Рубля.			
	Поломоекъ.	4	150	50	200	800
	Печниковъ.	3	200	100	300	900
	Штукатуръ.	1	200	100	300	300
	При церкви.					
	Священникъ.	1	1500	1000	2500	2500
	Діаконъ.	1	1000	1000	2000	2000
	Псаломщиковъ.	2	600	600	1200	2400
	Сторожъ изъ инвалидовъ для прислуги.	1	120	—	120	120
	Вѣдѣніе Шталмейстера.					
VII.	Берейторъ.	1	1000	1000	2000	2000
	Берейторскихъ учениковъ.					
	Старшій.	1	700	500	1200	1200
	Младшій.	1	400	300	700	700
VIII	Ясельничій.	1	1000	1000	2000	2000
XII.	Вагенмейстеръ.	1	1000	600	1600	1600
	Писарь.	1	750	—	750	750
	Нарядчиковъ.	2	400	300	700	1400
	Рейткнехтовъ.	2	300	200	500	1000
	Ѣздовыхъ.	4	400	200	600	2400
	Ямскихъ лейбъ-кучеровъ.	2	500	400	900	1800
	Ямскихъ кучеровъ.	4	300	200	500	2000
	Ямскихъ лейбъ-форрейторовъ.	2	400	300	700	1400
	Ямскихъ форрейторовъ.	4	200	200	400	1600
	Жокеевъ.	4	400	300	700	2800
	Конюховъ верховой части.					
	1-й статьи.	4	200	200	400	1600
	2-й статьи.	4	200	100	300	1200
	Инвалидъ при манежѣ.	1	120	—	120	120
	Конюховъ при упряжкѣ.					
	1-й статьи.	8	200	200	400	3200
	2-й статьи.	9	200	100	300	2700
	Коновалъ или скотоврачъ.	1	1500	—	1500	1500
	Подковный мастеръ.	1	400	400	800	800
	Подковщиковъ.	2	200	200	400	800
	Парикмахеръ.	1	100	100	200	200
	Фельдшеровъ.	2	100	100	200	400
	При сѣдлахъ, шорахъ и хомутахъ.					
	Магазинъ-вахтеръ.	1	400	300	700	700
	При экипажѣ.					
	Магазинъ-вахтеръ.	1	400	300	700	700
	Конюховъ 1-й статьи.	2	200	200	400	800
	Конюховъ 2-й статьи.	2	200	100	300	600
	При фуражѣ.					
	Конюховъ 1-й статьи.	3	200	200	400	1200
	На платье придворнымъ и конюшеннымъ служителямъ по особо приложенной вѣдомости.	—	—	—	—	41156 7 к.
	Итого.	—	—	—	—	237726 7 к.
	А за исключеніемъ 12,000 руб., кои будутъ отпускаться изъ Государственнаго Казначейства на жалованье Гофмейстерин, Фрейлинамъ и Гофмейстеру, ежегодная сумма составлять будетъ.	—	—	—	—	225726 7 к.

Примѣчаніе. Если изъ суммъ, положенныхъ по сему штату, за некомплектомъ чиновъ и служителей, или по другимъ обстоятельствамъ, будутъ отъ нѣкоторыхъ статей остатки, а по другимъ недостатокъ, то сей послѣдній пополнять остатками, съ тѣмъ только, чтобы изъ общей суммы, опредѣленной штатомъ, не выходить.

Вѣдомость о суммѣ, исчисленной на платье придворнымъ и конюшеннымъ служителямъ Двора Ея Высочества Великой Княгини Маріи Николаевны.

	Одному. Руб.	Коп.	Всѣмъ. Руб.	Коп.
Гофъ-Фурьеру и пяти офиціантамъ.				
На платье годовое синее.	201	42		
На бѣлые брюки съ галуномъ.	69	49		
На двухгодовое 67 р. 60 к., а въ годъ.	33	80		
На трехгодовое 182 р. 20 к., а въ годъ	60	73		
	365	44	2192	64
Четыремъ Камеръ-лакеямъ.				
На годовое.	273	42		
На двухгодовое 141 р. 2 к., а въ годъ.	70	51		
	343	93	1375	72
Одному Швейцару.				
На годовое.	416	12		
На двухгодовое 348 р. 20 к., а въ годъ.	174	10		
	590	22	590	22
Двенадцати лакеямъ.				
На годовое.	268	25		
На двухгодовое 73 р. 24 к., а въ годъ.	36	62		
На трехгодовое 269 р. 80 к., а въ годъ.	89	93		
	394	80	4737	60

12503

	Одному.		Всѣмъ.	
	Руб.	Коп.	Руб.	Коп.
Двенадцати истопникамъ.				
На годовое.	107	22		
На двухгодовое 72 р. 54 к., а въ годъ.	36	27		
	143	49	1721	88
Одному фельдшеру и одному парикмахеру.				
На годовое.	59	10		
На двухгодовое 72 р. 54 к., а въ годъ.	36	27		
	95	37	190	74
Шести полотерамъ.				
На годовое.	40			
На двухгодовое 16 р., а въ годъ.	8			
	48	—	288	
Четыремъ официантскимъ помощникамъ.				
На годовое.	235	10		
На двухгодовое 116 р. 28 к., а въ годъ.	58	14		
	293	24	1172	96
Пяти работникамъ.				
На годовое.	50	52		
На двухгодовое 70 р. 26 к., а въ годъ.	35	13		
	85	65	428	25
Двумъ мундкохамъ.				
На годовое.	63	78	127	56
Двумъ поварамъ, одному пекарю и одному скатертнику.				
На годовое.	115	18	460	72
Четыремъ поваренымъ и одному пекарскому ученикамъ.				
На годовое.	95	98	479	90
Четыремъ камербинерамъ.				
На годовое.	177	32	709	28
Двумъ гардеробскимъ помощникамъ при комнатахъ Герцога на рейткнехтское платье.				
Годовое.	311	76		
Двухгодовое 393 руб. 38 коп., а въ годъ.	196	69		
Вмѣсто обыкновеннаго платья.	131	30		
	639	75	1339	50
Одному гардеробскому помощнику при комнатахъ Ея Высочества.				
На годовое.	153	34		
Вмѣсто обыкновеннаго платья.	131	30		
	284	64	284	64
Инвалидамъ.				
Одному унтеръ-офицеру.	50		50	
22 рядовымъ.	45		990	

	Одному.		Всѣмъ.	
	Руб.	Коп.	Руб.	Коп.
По конюшенной части.				
Двумъ нарядчикамъ:				
На годовое.	129	20		
На двухгодовое 361 руб. 45 к., а въ годъ.	180	72		
	309	92	619	84
Двумъ рейткнехтамъ.				
На годовое.	42	90		
На двухгодовое 475 р. 28 к., а въ годъ.	237	64		
На трехгодовое 92 р. 95 к., а въ годъ.	30	98		
На четырехгодовое 852 р. 61 к., а въ годъ.	213	15		
	524	67	1049	34
Четыремъ пѣбовымъ.				
На годовое.	151	50		
На двухгодовое 273 р. 8 к., а въ годъ.	136	54		
	288	4	1152	16
Двумъ ямскимъ лейбъ-кучерамъ и четыремъ кучерамъ.				
На годовое.	357	25		
На двухгодовое 1532 р. 20 к., а въ годъ.	796	10		
	1153	35	6920	10
Двумъ ямскимъ лейбъ-форрейтерамъ и четыремъ форрейтерамъ.				
На годовое.	303	25		
— двухгодовое 622 р. 75 к., а въ годъ.	311	38		
	614	63	3687	78
Четыремъ жокеямъ.				
На годовое.	337	34		
На двухгодовое 310 р. 96 к., а въ годъ.	155	48		
На трехгодовое 70 р. 15 к., а въ годъ.	23	33		
	516	20	2064	80
Пятнадцати конюхамъ по формѣ Англійской.				
На годовое.	150	84		
— двухгодовое 266 р. 8 к., а въ годъ.	133	4		
	283	88	4256	20
Семнадцати конюхамъ ямское.				
На годовое	31	95		
— двухгодовое 285 р. 87 к., а въ годъ.	142	93		
	174	88	2972	96
Двумъ магазинъ-вахтерамъ.				
На годовое.	128	81		
— двухгодовое 394 р. 46 к., а въ годъ.	197	23		
	326	4	652	8
Двумъ побковщикамъ, одному парикмахеру и двумъ фельдшерамъ.				
На двухгодовое 255 р. 68 к., а въ годъ.	127	84	639	20
Итого всѣмъ.	—	—	41956	7

12505

12516

12529

Къ № 12505.—1839 Іюля 3.

Высочайше утвержденный штатъ Управленію командующаго войсками въ Дагестанѣ.

	Число людей.	Имъ жалованья въ годъ. Одному.	Всѣмъ.
		Рубли.	
Командующій войсками въ Дагестанѣ. *Примѣч.* Обязанность эта возлагается на начальника 19 пѣхотной дивизіи, и потому особаго содержанія ему не полагается.	1		
Адъютантъ изъ оберъ-офицеровъ, для управленія дѣлами по войскамъ.	1*		
* Жалованье по чину.			
Ему столовыхъ.	—	500	500
Секретарь, для производства дѣлъ по гражданской части.	1	2000	2500
Ему столовыхъ.	—	500	
Переводчикъ Татарскаго и Арабскаго языковъ и для письма.	1	серебромъ. 300	300
Переводчикъ Лезгинскаго языка.	1	150 ассигнаціями	150
Писарей.	6	60	360 серебромъ.
На канцелярскіе расходы.	—	—	250
Всего. Ассигнаціями.	—	—	3360
Всего. Серебромъ.	—	—	700

Примѣчанія: 1) Назначаемые, по сему штату, на жалованье переводчикамъ, всего 450 руб. серебромъ, производятся изъ суммъ, находящихся въ распоряженіи Главноуправляющаго Грузіею; остальная же сумма отпускается отъ Военнаго Министерства. 2) Писаря, сверхъ жалованья, получаютъ продовольствіе и обмундированіе по положенію.

Къ № 12516.—1839 Іюля 8.

Высочайше утвержденный штатъ Канцеляріи Комитета Призрѣнія заслуженныхъ гражданскихъ чиновниковъ.

	Число чиновъ.	Годовое содержаніе. Одному. Жалов.	Столов.	Всѣмъ.
		Рубли.		
Директоръ.	1	4000	4000	8000
Начальниковъ Отдѣленій.	2	3000	1500	9000
Казначей.	1	1800	750	2550
Столоначальниковъ.	2	1800	750	5100
Помощниковъ Столоначальниковъ.	2	1200	500	3400
Журналистъ.	1	1200	500	1700
На разъѣзды Казначея, на усиленіе Канцеляріи писцами, на наемъ сторожей и на канцелярскіе расходы.	—	—	—	6000
Итого.	9	—	—	35750

Примѣчанія. 1) Директоръ Канцеляріи опредѣляется Высочайшимъ указомъ по представленію Комитета, а Начальники Отдѣленій и прочіе чиновники—самимъ Комитетомъ. 2) Въ число опредѣленной по сему штату суммы, 15,000 рублей производится изъ суммъ Комитета, а остальные 20,750 рублей, отпускаются изъ Государственнаго Казначейства. 3) Содержаніе чиновникамъ производится не по окладамъ, въ штатѣ назначеннымъ, но по усмотрѣнію Комитета, соразмѣрно съ трудами и усердіемъ каждаго. 4) Остатки отъ штатной суммы Комитетъ можетъ предоставлять въ пользу чиновниковъ, особенными трудами и усердіемъ отличившихся. 5) По разряду должностей, Директоръ Канцеляріи полагается въ V классъ, Начальники Отдѣленій въ VI, Казначей и Столоначальники въ VIII, помощники Столоначальниковъ и Журналистъ въ IX классъ; и 6) Для назначенія пенсій причисляются: Директоръ Канцеляріи третьяго разряда въ первой степени; Начальники Отдѣленій тогожъ разряда ко второй степени, Казначей къ пятому, Столоначальники къ шестому, а помощники Столоначальниковъ и Журналистъ къ седьмому разрядамъ.

Къ № 12529.—1839 Іюля 11.

Росписаніе квартирнаго расположенія резервныхъ батарей 4 и 5 артиллерійскихъ дивизій въ 1, 2, 3, 4 и 8 округахъ Новороссійскаго военнаго поселенія.

Званіе войскъ.	Мѣста расположенія резервныхъ батарей въ селеніяхъ округовъ.	Разстояніе отъ штабовъ.
4 Артиллерійской дивизіи.		
Резервная батарея 11 полевой бригады.	1 Округа.	
Штабъ 1, 2 и 3 взводы.	С. Успенское.	
4 взводъ.	С. Павлышъ.	22
Резервная батарея 12 полевой бригады.	2 Округа.	
Штабъ 1, 2 и 3 взводы.	С. Чечельевка.	
4 взводъ.	С. Зеленое.	19
5 Артиллерійской дивизіи.		
Резервная батарея 13 полевой бригады.	3 Округа.	
Штабъ 1 и 2 взводы.	С. Покровское.	
3 и 4 взводы.	С. Красный Яръ.	14½
Резервная батарея 14 полевой бригады.	4 Округа.	
Штабъ 1, 2 и 3 взводы.	С. Ингульская Каменка.	
4 взводъ.	Д. Новогригорьевка.	15
Резервная батарея 15 полевой бригады.	8 Округа.	
	С. Красноселье.	

12535 *Къ № 12535.—1839 Іюля 14.*

Табель иностранной монеты.

Таблица, означающая внутреннее достоинство иностранныхъ монетъ, на Россійское золото и серебро, а на ассигнаціи по установленному Высочайшимъ Манифестомъ отъ 1 Іюля сего 1839 года постоянному курсу трехъ рублей пятидесяти копѣекъ за серебряный рубль съ отсѣченіемъ мелкихъ дробей.

	Вѣсъ.			Терпимость въ отношеніи вѣса предназначеннаг.			Проба.	По внутреннему достоинству Россійскимъ		А съ присовокупленіемъ 3% составитъ Россійскимъ		По установленному постоянному курсу 3 р. 50 коп.	
								Золотомъ.		Серебромъ.		Ассигнаціями.	
	Фун.	Зол.	Долн.	Фун.	Зол.	Долн.							
Золотая монета.													
Французская въ 40 франковъ.	1	—	3	2	—	3	1	86	9	55½	9	84	34	44
	10	—	30	20	—	30	10	—	95	55	98	40	344	40
	100	3	14	8	3	13	4	—	955	50	984	—	3444	
— — — въ 20 — —	1	—	1	49	—	1	48	86	4	77¾	4	92	17	22
	10	—	15	10	—	15	—	—	47	77½	49	20	172	20
	100	1	55	4	1	54	—	—	477	75	492	—	1722	
Сардинская въ 20 лиръ.	1	—	1	49	—	1	48	86	4	77¾	4	92	17	22
	10	—	15	10	—	15	—	—	47	77½	49	20	172	20
	100	1	55	4	1	54	—	—	477	75	492	—	1722	
Прусская въ 10 талеровъ.	1	—	3	12	—	3	11	86	9	93¾	10	23½	35	82
	10	—	31	24	—	31	14	—	99	37½	102	35	358	20
	100	3	24	48	3	23	44	—	993	75	1023	50	3582	
— — въ 5 — —	1	—	1	54	—	1	53	86	4	96¾	5	11½	17	90
	10	—	15	60	—	15	50	—	49	67½	51	15	179	
	100	1	60	24	1	59	20	—	496	75	511	50	1790	
Ганноверская въ 10 — —	1	—	3	10	—	3	9	86	9	88¼	10	17¾	35	62
	10	—	31	4	—	30	90	—	98	82½	101	77½	356	20
	100	3	22	40	3	21	36	—	988	25	1017	75	3562	
— — — въ 5 — —	1	—	1	53	—	1	52	86	4	93¾	5	8½	17	79
	10	—	15	50	—	15	40	—	49	37½	50	85	177	90
	100	1	59	20	1	58	16	—	493	75	508	50	1779	
Саксонская въ 10 — —	1	—	3	10	—	3	9	86	9	88¼	10	17¾	35	62
	10	—	31	4	—	30	90	—	98	82½	101	77½	356	20
	100	3	22	40	3	21	36	—	988	25	1017	75	3562	
— — въ 5 — —	1	—	1	53	—	1	52	86	4	93¾	5	8½	17	79
	10	—	15	50	—	15	40	—	49	37½	50	85	177	90
	100	1	59	20	1	58	16	—	493	75	508	50	1779	
Испанскій дублонъ.	1	—	6	32	—	6	31	82½	19	34½	19	92½	69	73
	10	—	63	32	—	63	22	—	193	45	199	25	697	30
	100	6	57	32	6	56	28	—	1934	50	1992	50	6973	
Австрійскій суверендоръ двойной.	1	—	2	58	—	2	57	87⅝	8	44½	8	69¾	30	44
	10	—	26	4	—	25	90	—	84	45	86	97½	304	40
	100	2	68	40	2	67	36	—	844	50	869	75	3044	

	Вѣсъ.			Проба.	По внутреннему достоинству Россійскимъ.		По установленному постоянному курсу 3 р. 50 к.	
	Фун.	Золот.	Долн.		Серебромъ.		Ассигнаціями.	
Серебряная монета.								
Голландскій талеръ.	1	—	6	54	82⅔	1	33½	4	67
	10	—	65	60	—	13	35	46	70
	100	6	80	24	—	133	50	467	
Французская 5-франковая монета.	1	—	5	81	86	1	24	4	34
	10	—	58	42	—	12	40	43	40
	100	6	8	36	—	124	—	434	

12536

		Вѣсъ. Фунт.	Зол.	Дол.	Проба.	По внутреннему достоинству Россійскимъ. Серебромъ.		По установленному постоянному курсу 3 р. 50 к. Ассигнаціями.	
Прусскій талеръ.	1		5	21	71	—	91¼	3	19
	10		52	18		9	12½	31	90
	100	5	41	84		91	25	319	—
Саксонскій и Баварскій.	1		6	53	79	1	27¾	4	47
	10		65	50		12	77½	44	70
	100	6	79	20		127	75	447	—
Шведскій.	1		6	82	83⅔	1	41½	4	95
	10		68	52		14	15	49	50
	100	7	13	40		141	50	495	—
Датскій.	1		6	72	83	1	38¼	4	83
	10		67	48		13	82½	48	30
	100	7	3	—		138	25	483	—
Брабантскій.	1		6	83	82	1	39	4	86
	10		68	62		13	90	48	60
	100	7	14	44		139	—	486	—
Австрійскій.	1		6	55	79	1	28¼	4	48
	10		65	70		12	82½	44	80
	100	6	81	28		128	25	448	—
Испанскій піастръ	1		6	29	85½	1	33	4	65
	10		63	2		13	30	46	50
	100	6	54	20		133	—	465	—
Цванцигеръ или въ 20 крейцеровъ.	1		1	48	48	—	17¾	—	62
	10		15	—		1	77½	6	20
	100	1	54	—		17	75	62	—

Къ № 12536.—1839 Іюля 15.

Вѣдомость о числѣ нижнихъ чиновъ, находящихся въ безсрочномъ отпуску въ N губерніи за 1838 годъ.

Названіе уѣздовъ.	Гвардейскаго корпуса. Пѣхота.	Кавалерія.	Артиллер.	Саперы.	Гренадерскаго корпуса. Пѣхота.	Кавалерія.	Артиллер.	Саперы.	Армейскіе. Пѣхота.	Кавалерія.	Артиллер.	Саперы.	Морскіе.	Жандармы.	Инженернаго корпуса.	Итого.	Чѣмъ занимаются.
N	00	00	—	—	00	—	0	—	000	00	00	0	0	0	—	00	000 хлѣбопашествомъ, 00 занимаются въ услуженіе, 00 торговлею, 00 ремеслами занятій не имѣютъ, 00 выбыли въ другія мѣста жительства.
N	0	—	—	0	00	—	—	—	000	00	0	—	0	0	—	00	000 хлѣбопашествомъ, 00 занимаются въ услуженіе, 00 ремеслами, 00 выбыли въ другія мѣста жительства.
N	0	—	—	—	00	—	0	—	000	00	00	—	0	—	0	00	000 хлѣбопашествомъ, 000 занимаются въ услуженіе, 0 ремесломъ, 0 торговлею, 0 выбыли въ другія мѣста жительства.
N	—	—	—	—	00	0	0	—	000	00	00	—	0	0	—	00	000 хлѣбопашествомъ, 00 въ услуженіи, 0 ремесломъ, 0 торговлею.
Итого.	0	00	—	0	000	0	00	—	0000	000	000	00	00	00	0	00	Въ томъ числѣ 0000 занимаются хлѣбопашествомъ, 00 торговлею, 000 ремеслами, 00 безъ занятій, 000 занимаются въ услуженіе, 00 выбыли въ другія мѣста жительства.

12558 *Къ № 12558.—1839 Іюля 21.*

12607 Высочайше утвержденный штатъ Полангенской полиціи.

	Число людей.	Имъ жалованья въ годъ. Одн.	Имъ жалованья въ годъ. Съѣм.	Имъ жалованья въ годъ. Руб. сереб.	Классы должностей.	Разряды. По пенс.	Разряды. По мундиру
Полицеймейстеръ.	1	—	600	VII	V		По 24 п. росписанія чиновъ, не вошедшихъ въ X разрядное росписаніе мундировъ.
Ему квартирныхъ.	—	—	150				
Письмоводитель, знающій Русскій и Нѣмецкій языки.	1	—	150	XIV	IX		
Канцелярскихъ служителей.	2	85	170				
Полицейскихъ вахмистровъ, для посылокъ и исполненія разныхъ порученій Полицеймейстера.	2	80	160				
На канцелярскіе расходы.	—	—	40				
Итого.	6	—	1270				

Примѣчаніе. На семъ же основаніи положенныхъ по штату Брестской полиціи считать: а) Полицеймейстера по должности въ VII классѣ, по пенсіямъ въ V разрядѣ; б) помощника его по должности въ X классѣ, по пенсіямъ въ VII разрядѣ; в) квартальныхъ надзирателей и письмоводителя по должности въ XIV классѣ, по пенсіи въ IX разрядѣ. Всѣмъ симъ чинамъ носить мундиръ по 24 п. особаго росписанія чиновъ, невошедшихъ въ X-разрядное росписаніе мундировъ; письмоводителямъ же на основаніи примѣчанія къ 54 п. положенія о мундирахъ.

Къ № 12607.—1839 Августа 5.

Описаніе вещамъ, которыя Высочайше повелѣно имѣть пѣхотному солдату въ ранцѣ.

Наименованіе вещей.	Примѣчанія.
Ранецъ съ ремнями, манеркою и шинельнымъ чехломъ.	
Въ немъ укладывается: Сухарей на четыре дни и ¼ фунта соли.	
Фуражная шапка.	Укладывается съ наружной стороны ранца,
Сапожнаго товара одна пара.	прилегающей къ спинѣ солдата, въ особомъ карманѣ, какъ сказано въ приказѣ по военному вѣдомству, отъ 20 Августа 1835 года.
Рубахъ двѣ, наушники большіе, рукавицы, двѣ пары портянокъ, полунагалище, пуговичная дощечка, терка ружейная.	Если шитые сапоги, то оные должно класть подъ лопасть крыши.
Щетки: Платяная и сапожная.	По образцу, который будетъ доставленъ отъ Коммисаріатскаго Департамента.
Бѣлильная.	Каждая длиною въ 2⅛ верш., а шириною въ 1⅞ верш.
Мѣлъ и клей, мыло, ножницы, накременникъ съ 12 кремнями.	Должна быть круглая, безъ ручки, шириною въ діаметрѣ 1⅞ верш.
Фабра для усовъ, фабренная гребенка, иголъ, не менѣе трехъ, нитки, наперстокъ, шило, дратва, воскъ, ножикъ, головная гребенка.	По образцу, который будетъ доставленъ отъ Коммисаріатскаго Департамента.
Жестянка съ ваксою или саломъ.	Всѣ эти вещи должны укладываться въ накременникѣ.
	По образцу, который будетъ доставленъ отъ Коммисаріатскаго Департамента.

Примѣчанія: 1) Когда солдатъ въ мундирѣ и во всей походной аммуниціи, то лѣтомъ синіе панталоны, а зимой лѣтніе, укладывать въ ранецъ; если же солдатъ въ шинели, то укладывать оные въ шинельный чехолъ. 2) Набрюшникъ имѣть всегда на человѣкѣ. 3) Отвертка, затравникъ, щетинка и пыжовникъ, должны быть укладываемы въ подсумкѣ, придѣланномъ къ ящику патронной сумы; и 4) Малые наушники, шерстяные косы и чемоданчикъ Высочайше повелѣно отмѣнить.

Къ № 12621.—1839 Августа 8.

Росписаніе окладовъ для опредѣленія пенсій, по общему уставу, класснымъ и гражданскимъ чиновникамъ горнаго, монетнаго и соляного вѣдомствъ, по ихъ должностямъ.

2-й разрядъ, 3000 рублей.

Члены Совѣта Корпуса Горныхъ Инженеровъ.

3-го разряда 1-я степень, 2000 рублей.

Члены Горнаго Аудиторіата и Ученаго Комитета Корпуса Горныхъ Инженеровъ не ниже 5 класса; Вице-Директоръ Департамента Горныхъ и Соляныхъ Дѣлъ; Берг-Инспекторъ Московскаго Горнаго Правленія; Правитель дѣлъ Совѣта Корпуса Горныхъ Инженеровъ; старшіе Совѣтники въ Уральскомъ Горномъ Правленіи.

3-го разряда 2-я степень, 1500 рублей.

Начальники Отдѣленій Департамента Горныхъ и Соляныхъ Дѣлъ; Управляющіе Соляными Правленіями и Управляющій Сибирскими соловаренными заводами; Оберъ-Аудиторъ въ Горномъ Аудиторіатѣ; Прокуроръ и младшіе Совѣтники въ Уральскомъ Горномъ Правленіи; постоянный Презусъ Военно-судной Коммиссіи при Уральскомъ Горномъ Правленіи; Презусы Горныхъ Военныхъ Судовъ; Правитель Канцеляріи главнаго начальника Уральскихъ заводовъ; Правитель дѣлъ при главномъ начальникѣ Алтайскихъ заводовъ; Правитель дѣлъ Горнаго Отдѣленія при Генералъ Губернаторѣ Восточной Сибири.

4-й разрядъ, 1200 рублей.

Члены Ученаго Комитета Корпуса Горныхъ Инженеровъ, 6, 7 и 8 классовъ; Правитель Канцеляріи и Начальникъ Архива въ Департаментѣ Горныхъ и Соляныхъ Дѣлъ; Управляющій Чертежною онаго же Департамента; Помощникъ Правителя дѣлъ Совѣта Корпуса Горныхъ Инженеровъ; чиновники особыхъ порученій при Штабѣ Корпуса Горныхъ Инженеровъ, Департаментѣ Горныхъ и Соляныхъ Дѣлъ и главныхъ горныхъ начальникахъ; Совѣтники въ Московскомъ, Алтайскомъ и Нерчинскомъ Горныхъ и вообще во всѣхъ Соляныхъ Правленіяхъ, Члены Правленія Олонецкихъ заводовъ и всѣ вообще члены въ главныхъ или окружныхъ заводскихъ Конторахъ; старшіе чиновники для разныхъ порученій; Главный Караванный Смотритель, Управляющій Чертежною, Архитекторъ, главный Лѣсничій и главный механикъ при Уральскомъ Горномъ Правленіи; Управляющіе Чертежнями, Архитекторы и Механики при Горныхъ Московскомъ, Алтайскомъ и Нерчинскомъ Правленіямъ; Архитекторъ Департамента Горныхъ и Соляныхъ Дѣлъ; Управляющій счетною частію при С. Петербургскомъ Монетномъ Дворѣ. 12621

5-й разрядъ, 1000 рублей.

Горные Ревизоры частныхъ золотыхъ промысловъ въ Сибири; Полицеймейстеръ въ городѣ Екатеринбургѣ; старшіе Контролеры и старшіе Бухгалтеры въ Штабѣ Корпуса Горныхъ Инженеровъ и въ Департаментѣ Горныхъ и Соляныхъ Дѣлъ, когда они будутъ завѣдывать нѣсколькими столами, имѣющими своихъ Бухгалтеровъ и Контролеровъ; Берг-Пробиреръ въ Лабораторіи Департамента; Казначей и Экзекуторъ Департамента; Казначей онъ же и Экзекуторъ Уральскаго Горнаго Правленія; Производитель дѣлъ Канцеляріи С. Петербургскаго Монетнаго Двора; главный Медальеръ, Механикъ, Казначей и Смотритель команды, онъ же Полицеймейстеръ и Экзекуторъ, при томъ же Монетномъ Дворѣ; главные производители пробъ при Московскомъ и Алтайскомъ Горныхъ Правленіяхъ и Управляющій Пробирною Палаткою для клейменія золотыхъ и серебряныхъ вещей при С. Петербургскомъ Монетномъ Дворѣ; Архитекторы, Механики, управляющіе Чертежнями и Лабораторіями при главныхъ или окружныхъ заводскихъ Конторахъ; Управляющій Чертежною въ Змѣиногорской Горной Конторѣ; Полицеймейстеры при главныхъ заводахъ; Инженеръ Смотритель Бессарабскихъ соляныхъ озеръ.

6-й разрядъ, 750 рублей.

Городничій въ городѣ Барнаулѣ; Столоначальники, Контролеры и Бухгалтеры въ Штабѣ Корпуса Горныхъ Инженеровъ и въ Департаментѣ Горныхъ и Соляныхъ Дѣлъ. — Секретари: а) при Начальникѣ Штаба, б) при Директорѣ Департамента, в) въ Судномъ отдѣленіи Департамента; г) во всѣхъ Горныхъ Правленіяхъ.—Пробиреры въ Лабораторіи Департамента; переводчикъ при Департаментѣ; помощники начальниковъ: Архива и Чертежной въ Департаментѣ.—*По Главному Управленію Уральскихъ заводовъ:* а) производители дѣлъ и Аудиторъ въ Канцеляріи главнаго

12621 начальника, б) помощники Главныхъ Караванныхъ Смотрителей, в) помощникъ Главнаго Лѣсничаго, г) старшій помощникъ управляющаго Чертежною и старшіе Горные Землемѣры. — Аудиторъ въ Штабѣ Корпуса Горныхъ Инженеровъ; Казначеи въ Московскомъ, Алтайскомъ и Нерчинскомъ Горныхъ Правленіяхъ; младшіе чиновники для разныхъ порученій въ Уральскомъ и всѣ вообще чиновники для разныхъ порученій въ прочихъ Горныхъ, равно и Соляныхъ Правленіяхъ и при Управляющемъ Сибирскими соловаренными заводами, и Старшій Партейскій чиновникъ при Грузинской Казенной Экспедиціи.—*Контролеры и Бухгалтеры:* а) во всѣхъ Горныхъ Правленіяхъ; б) при С. Петербургскомъ Монетномъ Дворѣ; в) въ Правленіи Олонецкихъ заводовъ; г) въ главныхъ или окружныхъ Конторахъ. — Лѣсничіе и Вальдмейстеры при заводахъ; старшіе Медальеры при С. Петербургскомъ Монетномъ Дворѣ, Комиссаръ при семъ же Монетномъ Дворѣ; Управители соловаренныхъ заводовъ; помощники Управителей и Управляющихъ заводами, Смотрители золотыхъ промысловъ и золотопромывальныхъ фабрикъ; Смотрители или Пристава заводскіе, рудничные, вообще по разнымъ производствамъ; Смотрители при мастерствахъ на С. Петербургскомъ Монетномъ Дворѣ; Надзиратели Луганскаго литейнаго завода; чиновники для внѣшнихъ работъ по Александровскому литейному заводу; Приставъ Барнаульскаго стекляннаго и кожевеннаго заводовъ.

7-й разрядъ, 600 рублей.

Журналистъ въ Штабѣ Корпуса Горныхъ Инженеровъ и общій Журналистъ въ Департаментѣ Горныхъ и Соляныхъ Дѣлъ; старшіе помощники Столоначальниковъ, помощники Контролеровъ и Бухгалтеровъ въ Штабѣ Корпуса Горныхъ Инженеровъ и въ Департаментѣ Горныхъ и Соляныхъ Дѣлъ; помощникъ Аудитора въ Штабѣ и Лаборанты въ Лабораторіи Департамента; помощникъ Казначея въ Департаментѣ; Журналистъ въ Канцеляріи главнаго начальника Уральскихъ заводовъ и Журналисты и Протоколисты въ Уральскомъ Горномъ Правленіи; старшіе и младшіе Столоначальники и помощники Контролеровъ и Бухгалтеровъ во всѣхъ Горныхъ Правленіяхъ; Казначеи Соляныхъ Правленій, главныхъ или окружныхъ Конторъ и Правленія Олонецкихъ заводовъ; помощники Правителей дѣлъ: въ Канцеляріи главнаго начальника Алтайскихъ заводовъ и въ Горномъ Отдѣленіи при Генералъ-Губернаторѣ Восточной Сибири, и помощникъ Производителя дѣлъ при С. Петербургскомъ Монетномъ Дворѣ. — *По Главному Управленію Уральскихъ заводовъ:* а) Караванные Надзиратели; б) младшій Помощникъ Управляющаго Чертежною и младшіе Горные Землемѣры; в) помощникъ Архитектора; г) Горные члены или депутаты въ Уѣздныхъ Судахъ и другихъ присутственныхъ мѣстахъ; д) заводскіе Исправники; е) Аудиторъ Военно-судной Коммиссіи при горномъ Правленіи.—Аудиторы военныхъ судовъ при горныхъ заводахъ и при Илецкомъ Соляномъ Правленіи; чиновники особыхъ порученій при главныхъ или окружныхъ Конторахъ и младшіе Партейскіе чиновники при Грузинской Казенной Экспедиціи; Экзекуторы въ Горныхъ Правленіяхъ: Московскомъ, Алтайскомъ и Нерчинскомъ; Столоначальники, Бухгалтеры и Маркшейдеры въ Соляныхъ Правленіяхъ и Столоначальники при Канцеляріи Генералъ-Губернатора Восточной Сибири, для производства дѣлъ по части горныхъ и соловаренныхъ заводовъ; Пристава Нижегородскихъ, Рыбинскихъ, Николаевскихъ, Покровскихъ и Спиринскихъ запасныхъ соляныхъ магазиновъ; Смотрители соляныхъ озеръ и Надзиратели при Илецкихъ соляныхъ копяхъ; Смотрители пристаней и переправъ по горной и соляной части; Управители приписныхъ къ заводамъ крестьянъ; помощники управляющихъ Чертежнями или Маркшейдеры въ Московскомъ, Алтайскомъ и Нерчинскомъ Горныхъ Правленіяхъ, въ главныхъ или окружныхъ Конторахъ и Змѣиногорской Горной Конторѣ; помощники горныхъ механиковъ; помощники главнаго производителя пробъ при Московскомъ Горномъ Правленіи; младшіе Медальеры при С. Петербургскомъ Монетномъ Дворѣ.

8-й разрядъ, 450 рублей.

Помощникъ Общаго Журналиста въ Департаментѣ Горныхъ и Соляныхъ Дѣлъ; помощникъ Инженеръ-Смотрителя Бессарабскихъ соляныхъ озеръ; Журналисты по Отдѣленіямъ въ Департаментѣ Горныхъ и Соляныхъ Дѣлъ; помощники Столоначальниковъ, Помощникъ Казначея и Архиваріусъ въ Уральскомъ Горномъ Правленіи; Помощники Столоначальниковъ, Контролеровъ и Казначеевъ въ Соляныхъ Правленіяхъ; Журналисты, Архиваріусы, Протоколисты и Регистраторы въ Московскомъ, Алтайскомъ и Нерчинскомъ

Горныхъ Правленіяхъ; Помощники Маркшейдеровъ въ оныхъ же Правленіяхъ; Секретари, Столоначальники, Архиваріусы, Протоколисты, Регистраторы, Экзекуторы и Помощники Контролеровъ и Бухгалтеровъ въ главныхъ или окружныхъ Конторахъ и въ Правленіи Олонецкихъ заводовъ; Журналистъ, Архиваріусъ, Помощники Бухгалтеровъ, Контролеровъ, Казначея, Коммисара и Помощникъ Полицеймейстера и Экзекутора при С. Петербургскомъ Монетномъ Дворѣ; Контролеры, Бухгалтеры и Казначеи въ заводскихъ и горныхъ Конторахъ и Секретарь и Бухгалтеръ въ Екатеринбургской Монетной Конторѣ; Пробирные мастера при иногородныхъ Пробирныхъ Палаткахъ; Полицеймейстеры при заводахъ (кромѣ главныхъ); Частные Пристава въ Екатеринбургѣ; Секретари въ заводскихъ Управахъ Благочинія; Смотритель типографіи при Екатеринбургскихъ заводахъ; Депутаты при волостныхъ округахъ приписныхъ къ заводамъ крестьянъ; Надзиратели цеховъ по Александровскому литейному заводу; Куренные Надзиратели при горныхъ заводахъ и Смотритель за лѣсами по Плецкому промыслу; Помощники Смотрителей и Пристава соляныхъ озеръ и Соляные Пристава при заводахъ, какъ казенныхъ, такъ и частныхъ; Смотрители, Пристава и содержатели припасныхъ магазиновъ, припасовъ, провіанта, металловъ и другихъ матеріаловъ по горной и соляной части.

9-й разрядъ, 300 рублей.

Младшіе Помощники Столоначальниковъ въ Штабѣ Корпуса Горныхъ Инженеровъ и въ Департаментѣ Горныхъ и Соляныхъ Дѣлъ; счетные чиновники въ Департаментѣ Горныхъ и Соляныхъ Дѣлъ; классные чиновники для переписки въ Штабѣ Корпуса Горныхъ Инженеровъ и въ Департаментѣ Горныхъ и Соляныхъ Дѣлъ, равно и всѣ прочіе канцелярскіе служители и ученики классныхъ чиновъ въ Лабораторіи и Чертежной Департамента; счетные чиновники и Помощникъ Журналиста (онъ же и расходчикъ) въ Уральскомъ Горномъ Правленіи и Письмоводитель при Прокурорѣ онаго же Правленія; Помощники Столоначальниковъ, Протоколистовъ, Регистраторовъ, Архиваріусовъ и Экзекуторовъ и прочіе классные чиновники, состоящіе при письменныхъ дѣлахъ въ главныхъ или окружныхъ Конторахъ, въ Правленіи Олонецкихъ заводовъ и при С. Петербургскомъ Монетномъ Дворѣ; Столоначальники, Протоколисты, Регистраторы, Расходчики, Помощники Бухгалтеровъ и Контролеровъ и прочіе классные чиновники, состоящіе при письменныхъ дѣлахъ въ заводскихъ и горныхъ Конторахъ; Смотрители остроговъ и казармъ, Пристава при командахъ, Помощники рудничныхъ Приставовъ или Смотрителей, Смотрители и Коммисары госпиталей, строеній, вассеръ-штолень, водоотливныхъ машинъ и другихъ заводскихъ устройствъ и работъ; заводскіе Коммисіонеры; Письмоводители при разныхъ по заводамъ лицахъ, въ классныхъ чинахъ по штату положенные; Квартальные Надзиратели въ Екатеринбургѣ и при главныхъ заводахъ и вообще Пристава полиціи въ заводахъ и рудникахъ; классные Досмотрщики и Контролеры при заставахъ, для повѣрки соли учрежденныхъ и Смотрители въ Томской и Енисейской губерніяхъ за невывозомъ потаенно изъ озеръ соли; Журналисты въ Соляныхъ Правленіяхъ; Казначеи при соляныхъ озерахъ; классные Помощники Приставовъ, Смотрителей, Коммисаровъ и другихъ лицъ, въ 8 и 9 разрядахъ положенныхъ; вахтера при озерахъ и магазинъ — вахтера при заводахъ, имѣющіе классные чины. 12621

12627 *Къ № 12627.—1839 Августа 10.*

Табель окладамъ жалованья генералам, штабъ и оберъ-офицерамъ военно-сухопутнаго вѣдомства, на серебро.

Званіе войскъ.	Оклады жалованья серебромъ.											
	Генералъ-Фельдмарш.	Полному Генералу.	Генер.-Лейтенанту.	Генер.-Маіору.	Полковнику.	Подполковнику.	Маіору.	Капитану и Ротмистру.	Штабс.-Кап. и Шт.-Ротмис.	Поручику.	Подпоручик.	Прапорщику и Корнету.
Во всѣхъ вообще войскахъ, а также занимающимъ разныя должности по военному вѣдомству и состоящимъ по кавалеріи, арміи, артилеріи и внутренней стражѣ безъ должностей, съ производствомъ жалованья.	3430	1430	1145	860								
Гвардіи:												
Всей гвардейской кавалеріи (включая Л.-Гв. казачій полкъ, Черноморскій эскадронъ, Уральскую сотню и Крымско-Татарскій эскадронъ), гвардейской конной артиллеріи (включая Л.-Г. Донскую казачью конно-артиллерійскую батарею), гвардейскихъ конно-піонеръ и гвардейскаго Генеральнаго Штаба.	—	—	—	—	575	—	—	430	345	315	290	245
Лейбъ-Гвардіи пѣшихъ полковъ, пѣшей артиллеріи, сапернаго и гарнизоннаго баталіоновъ, гвардейскихъ Инженеровъ и роты Дворцовыхъ Гренадеръ.	—	—	—	—	515	430	—	430	345	315	290	245
Арміи:												
Кирасирскихъ и жандармскаго полковъ, учебнаго кавалерійскаго и конно-піонернаго эскадроновъ, конной артиллеріи (кромѣ казачей), эскадроновъ кантонистовъ 1 и 2 кирасирскихъ дивизій, батарей кантонистовъ, Генеральнаго Штаба (включая и Корпусъ Топографовъ) и числящимся по тяжелой кавалеріи, конной артиллеріи и конно-піонерамъ, съ производствомъ жалованья.	—	—	—	—	575	430	375	345	315	290	245	230
Драгунскихъ, уланскихъ, гусарскихъ и 1 Оренбургскаго и Малороссійскихъ казачьихъ полковъ, эскадроновъ кантонистовъ 1 и 2 уланскихъ и 5 легкой кавалерійской дивизій, Жандармскаго корпуса и жандармскихъ дивизіоновъ и командъ, а также числящимся по легкой кавалеріи, съ производствомъ жалованья.	—	—	—	—	575	430	345	315	290	245	230	215
Гренадерскихъ, карабинерныхъ, морскихъ, пѣхотныхъ и егерскихъ полковъ, баталіоновъ военныхъ кантонистовъ, командирамъ роть Топографовъ, округовъ пахатныхъ солдатъ, Фельдъегерскаго Корпуса, и числящимся по арміи, съ производствомъ жалованья.	—	—	—	—	515	430	345	315	290	245	230	215
Пѣшей артиллеріи, саперныхъ баталіоновъ, полевыхъ Инженеровъ, военно-учебныхъ заведеній, и числящимся по армейской пѣшей артиллеріи и саперным баталіонамъ, съ производствомъ жалованья.	—	—	—	—	515	430	—	315	315	290	245	230

12627

Званіе войскъ.	Оклады жалованья серебромъ.											
	Генералъ-Фельдмаршал.	Полному Генералу.	Генералъ-Лейтенанту.	Генералъ-Маіору.	Полковнику.	Подполковнику.	Маіору.	Капитану и Ротмистру.	Штабсъ-Кап. и Шт.-Ротм.	Поручику.	Подпоручику.	Прапорщику и Корнету.
Фурштата:												
Гвардейскаго.	—	—	—	—	430	375	345	315	290	245	230	215
Армейскаго.	—	—	—	—	375	290	230	215	190	160	145	130
Состоящаго при конно-піонерныхъ эскадронахъ и сапернымъ баталіонахъ.	—	—	—	—	—	—	—	290	260	245	215	175
Гарнизоновъ:												
Армейскаго положенія:												
Баталіоновъ: линейныхъ: Грузинскихъ, Кавказскихъ, Черноморскихъ, Финляндскихъ, Оренбургскихъ № 1, 2, 3, 4, 5, 6, 7, 8 и 9, и Сибирскихъ № 10 и 15; внутренней стражи: С. Петербургскаго и Московскаго; подвижныхъ инвалидныхъ ротъ, состоящихъ при горныхъ заводахъ; инвалидныхъ командъ при полкахъ отдѣльнаго Кавказскаго корпуса; Артиллерійскихъ гарнизоновъ С. Петербургскаго и Московскаго; лабораторныхъ ротъ, при сихъ гарнизонахъ состоящихъ; гарнизонныхъ Инженеровъ, въ С. Петербургѣ находящихся; Помощникамъ Окружныхъ Генераловъ внутренней стражи, числящимся по гарнизону, состоящему на армейскомъ положеніи, съ производствомъ жалованья.	—	—	—	—	460	375	345	315	290	245	230	215
Полеваго гарнизоннаго положенія:												
Баталіоновъ: Балаклавскаго Греческаго пѣхотнаго; линейныхъ: Оренбургскаго № 10 и Сибирскихъ № 1, 2, 3, 4, 5, 6, 7, 8, 9, 11, 12, 13 и 14; внутренней стражи: Архангелогородскихъ, Казанскихъ, Новогеоргіевскаго, Замосцскаго и Брестъ-Литовскаго; инвалидныхъ командъ изъ Русскихъ уроженцевъ въ Царствѣ Польскомъ; этапныхъ командъ въ Сибири, и числящимся по полевому гарнизону, съ производствомъ жалованья.	—	—	—	—	375	290	230	215	190	160	145	130
Внутренняго гарнизоннаго положенія:												
Прочихъ баталіоновъ внутренней стражи, инвалидныхъ и этапныхъ командъ, Гвардейскихъ и подвижныхъ инвалидныхъ ротъ, числящимся по внутренней стражѣ, съ производствомъ жалованья.	—	—	—	—	345	290	230	190	160	145	130	115
Артиллерійскихъ гарнизоновъ, лабораторныхъ ротъ, гарнизонныхъ Инженеровъ, пороховыхъ заводовъ, и числящимся по гарнизонной артиллеріи, съ производствомъ жалованья.	—	—	—	—	375	315	290	230	215	200	175	145
Арсеналовъ артиллерійскаго вѣдомства и командируемымъ отъ гарнизонной артиллеріи для пріема металловъ на Сибирскіе горные заводы.	—	—	—	—	515	430	345	315	290	245	230	215
Военно-рабочихъ баталіоновъ и ротъ, полевыхъ осадныхъ парковъ, арсенальныхъ, арестантскихъ и исправительныхъ ротъ Инженернаго вѣдомства и служительскихъ командъ при Кадетскихъ Корпусахъ.	—	—	—	—	375	315	290	230	215	200	175	145

12628 *Къ № 12628.—1839 Августа 10.*

12663 **Высочайше утвержденный штатъ Временной Коммисіи для окончанія дѣлъ, счетовъ и отчетовъ бывшаго Медицинскаго Департамента Министерства Внутреннихъ Дѣлъ.**

	Число людей.	Жалованья въ годъ. Одному.	Всѣмъ.
		Рубли серебром.	
предсѣдатель.	1		
Его прибавочнаго содержанія.	—	1000	1000
Члены: одинъ по счетной, а другой по распорядительной частямъ.	2	900	1800
Дѣлопроизводители: два по счетной и два по распорядительной частямъ.	4	700	2800
Имъ въ пособіе и для письма канцелярскихъ чиновниковъ.	4	200	800
И т о г о.	11	—	6400

Примѣчанія: 1) Сумму, по сему штату исчисленную, всего шесть тысячъ четыреста рублей серебромъ отдѣлять въ началѣ каждаго года изъ операціонныхъ и экономическихъ суммъ Департамента Казенныхъ Врачебныхъ Заготовленій и отпускать по требованіямъ Коммисіи въ установленные для раздачи жалованья сроки.

2) Помѣщеніе Коммисіи съ отопленіемъ и освѣщеніемъ, писчіе припасы и другія канцелярскія потребности получать ей отъ Департамента Казенныхъ Врачебныхъ Заготовленій.

3) Предсѣдатель Коммисіи опредѣляется и увольняется по Высочайшимъ повелѣніямъ. Онъ можетъ быть избранъ изъ занимающихъ уже другія мѣста по Министерству Внутреннихъ Дѣлъ; и если будетъ исправлять обѣ должности, то сохраняются при немъ и получаемые имъ по первому мѣсту оклады.

4) Опредѣленіе и увольненіе Членовъ Коммисіи, равно назначеніе въ оную другихъ присутствующихъ, зависитъ отъ усмотрѣнія Министра Внутреннихъ Дѣлъ, а дѣлопроизводителей отъ Предсѣдателя, съ утвержденія Министра; канцелярскіе же чиновники опредѣляются и увольняются самою Коммисіею, по представленіямъ членовъ каждаго по своей части.

5) Содержаніе дѣлопроизводителямъ и канцелярскимъ чиновникамъ можетъ быть производимо и ниже штатныхъ окладовъ, первымъ, съ утвержденія Министра, а послѣднимъ, по усмотрѣнію Коммисіи.

6) Остатки изъ опредѣленной штатомъ суммы обращать на успѣшіе Коммисіи чиновниками и на награды отличившихся дѣятельностію и усердіемъ, съ разрѣшенія Министра. Но представленія о таковыхъ наградахъ, всякой разъ должны быть сопровождаемы отчетами объ успѣхахъ дѣйствій Коммисіи.

7) Для матеріальной отчетности прикомандировать къ Коммисіи нужное число фармацевтовъ изъ состоящихъ на службѣ сверхъ штата при здѣшнихъ аптечномъ магазинѣ и рецептурной аптекѣ, и на основаніи Продолж. Свод. Зак. 1837 года Т. 13 Уст. Врач. по гражд. части, примѣчанія къ ст. 159 получающихъ уже содержаніе изъ операціонныхъ суммъ Департамента Казенныхъ Врачебныхъ Заготовленій.

Къ № 12663.—1839 Сентября 5.

Высочайше утвержденный штатъ Канцеляріи Министерства Императорскаго Двора.

	Число людей.	Имѣ содержанія въ годъ. Одному. Жалов.	Столов.	Всѣмъ.	Классы должностей.	Разряды по жалованью.
		Рубля.				
Директоръ.	1	6000	6000	12000	II	II
При немъ Секретарь, онъ же Переводчикъ.	1	2000	1000	3000	VIII	V II
Начальниковъ Отдѣленій.	3	3000	1500	13500	VI	VI
Столоначальниковъ.	3	1800	750	7650	VIII	VIII
Помощниковъ ихъ.	3	1200	500	5100	IX	IX
Журналистъ.	1	18 :0	750	2550	IX	IX
Помощникъ его.	1	1200	500	1700	X	X
Казначей, онъ же Экзекуторъ.	1	1800	750	2550	VIII	VIII
Архиваріусъ.	1	1800	750	2550	IX	IX
Чиновникъ особыхъ порученій при Министрѣ.	1	2000	—	2000	V	V
Канцелярскихъ служителей:						
1-го разряда.	5	750	—	3750		
2-го — —	5	400	120	2600		
На содержаніе сторожей, переплетъ журналовъ, печатаніе бланковъ и циркуляровъ, на корзонки для дѣлъ, на покупку нужныхъ книгъ, на газеты, свѣчи и другіе мелочные расходы.	—	—	—	4000		
И того шестьдесятъ двѣ тысячи девять сотъ пятьдесятъ руб.	26	—	—	62950		

Примѣчаніе. Могущіе быть, по минованіи года, отъ штатныхъ суммъ остатки, распредѣляются, съ разрѣшенія Министра, между чиновниками, въ видѣ единовременныхъ пособій и наградъ.

Къ № 12664.—1839 Сентября 5.

Высочайше утвержденный штатъ Контроля Министерства Императорскаго Двора.

	Число людей.	Имъ содерж. въ год. Одному. Кало-ванья выхъ Руб.	Столо-ванья выхъ Руб.	Всѣмъ. Рубли.	Классы должностей.	Разряды по мундирамъ.
Управляющій Контролемъ.	1	6000	6000	12000	IV	IV
Контролеровъ.	2	3000	1500	9000	VI	VI
Помощниковъ ихъ:						
Старшихъ.	4	1500	500	8000	VIII	VIII
Младшихъ.	6	1200	400	9600	IX	IX
Бухгалтеръ, онъ же Секретарь при Управляющемъ Контролемъ.	1	2000	1000	3000	VIII	VIII
Помощникъ его.	1	1500	500	2000	IX	IX
Журналистъ, онъ же Архиваріусъ.	1	1800	750	2550	IX	IX
Помощникъ его.	1	1200	500	1700	XII	X
Канцелярскихъ служителей:						
1-го разряда.	4	750	—	3000		
2-го — —	6	400	120	3120		
На канцелярскіе расходы, на наемъ и обмундировку сторожей.	—	—	—	2200		
Итого пятьдесятъ шесть тысячъ сто семдесятъ рублей.	—	—	—	56170		

Примѣчаніе. Могущіе быть, по минованіи года, отъ штатныхъ суммъ остатки, распредѣляются, съ разрѣшенія Министра, между чиновниками въ видѣ единовременныхъ пособій и наградъ.

Къ № 12670.—1839 Сентября 5.

Высочайше утвержденный штатъ Канцеляріи Временной Коммисіи по дѣламъ объ имѣніяхъ Принцевъ Виртембергскихъ.

	Число людей.	Жалованья въ годъ.
Производитель дѣлъ.	1	3000
Помощникъ его, онъ же и Бухгалтеръ.	1	2000
На чиновниковъ для письма.	—	1270
— канцелярскіе припасы.	—	1000
— наемъ квартиры.	—	1200
— дрова и освѣщеніе.	—	600
— наемъ двухъ сторожей по 300 рублей.	—	600
Всего.	—	9670

Сверхъ того единовременно на мебель 600 рублей. Остатки отъ штатной суммы могутъ быть употребляемы на усиленіе Канцеляріи писцами.

Къ № 12674.—1839 Сентября 7.

12664

12670

12674

Вѣдомость, составленная изъ табели конно-этапныхъ командъ о деньгахъ, подлежащихъ къ отпуску на ремонтное содержаніе безсрочныхъ вещей.

Во скол. лѣтъ.	Званіе вещей.	Число оныхъ.	Цѣна за каждую вещь. Полная. Руб.	Коп.	Въ одинъ годъ. Руб.	Коп.
	Коммисаріатомъ требуется уже по смѣтамъ на прежнемъ основаніи.					
20	На пряжку мѣдную къ киверу.	1	накаждую —	2	—	1/10
—	На гренаду объ одномъ огнѣ.	1	—	10	—	1/2
—	На пуговицы оловянныя: Къ шинел.	9 пуго	напортище —	5	—	5/16
—	На пуговицы оловянныя: — мунд.	пар. пу. 1— 9	—	5	—	7/16
	На пуговицы оловянныя: — панталонамъ.	7	—	5	—	7/48
—	На цифру съ точкою къ лядункѣ.	1	накажд. —	7	—	7/20
—	На пряжки къ лядункѣ.	2	—	3	—	3/10
—	На пуговицы оловянныя къ чемодану.	4	на порт —	5	—	1/12
—	На пряжку къ фляжному ремню.	1	накажд. —	1	—	1/20
	Предполагаются отпускать по цѣнамъ, заключающимся во вновь составленной табели.					
4	На крючки съ петельками: къ шин.	4	напорти. —	10	—	5/6
	На крючки съ петельками: — мунд.	4	—	10	—	5/6
20	На шпоры.	1 пара	накаждую —	60	—	3
	Къ портупеямъ на мѣдный приборъ.	1	1	23	—	6 3/20
	На стремена.	1 пар.	1	45	—	7 1/4
	На пряжку къ троку.	1	—	5	—	1/4
8	— скребницу.	1	—	20	—	2 1/2
20	— кольцо и пряжку къ недоуздку.	1	—	16	—	4/5
9	На верховую лошадь.	1	100	—	11	11 1/9
20	— крючекъ желѣзной къ лядункѣ.	1	—	3	—	3/20

12715 *Къ № 12715. — 1839 Сентября 24.*

Полумѣсячный рапортъ о со

Ящиковъ патронныхъ . . . . . .
— — для казны и дѣлъ . . . . . .
— — — аптеки . . . . . .
Провіантскихъ телѣгъ . . . . . .
Подъ инструментъ . . . . . .
Церковная фура . . . . . .

№

Октября 15 дня 1839 г.

Штабъ-квартира.

Въ Инспекторскій Департаментъ Военнаго Министерства.

	По штату положено.							По списку состоитъ.							Противъ штатнаго числа.															
															Недостаетъ.							Сверхъ комплекта.							
	Штабъ-офицеровъ.	Оберъ-офицеровъ.	Унтеръ-офицеровъ.	Музыкантовъ.	Рядовыхъ.	Нестроевыхъ.	Подъемныхъ лошадей.	Штабъ-офицеровъ.	Оберъ-офицеровъ.	Унтеръ-офицеровъ.	Музыкантовъ.	Рядовыхъ.	Нестроевыхъ.	Подъемныхъ лошадей.	Штабъ-офицеровъ.	Оберъ-офицеровъ.	Унтеръ-офицеровъ.	Музыкантовъ.	Рядовыхъ.	Нестроевыхъ.	Подъемныхъ лошадей.	Штабъ-офицеровъ.	Оберъ-офицеровъ.	Унтеръ-офицеровъ.	Музыкантовъ.	Рядовыхъ.	Нестроевыхъ.	Подъемныхъ лошадей.
1-й баталіонъ.																													
2-й баталіонъ.																													
3-й баталіонъ.																													
4-й баталіонъ.																													
Всего.																													
Нестроевой роты.																													

Въ полкъ сей ожидается старослужащихъ, переведенныхъ изъ NN

Примѣчаніе. Въ полкахъ кавалерійскихъ, показывать въ рапортѣ семъ и состояніе строевыхъ лошадей; а въ

Послѣ отправленнаго рапорта 1-го

П р и

Оберъ-офицеръ 1. Выз

У б ы

Унтеръ-офицеръ 1. Переведенъ за не

Рядовыхъ 2.

12715

Форма.

стоянiи Невскаго морскаго полка.

При полку состоитъ:
Число обоза. Лошадей къ оному.

Въ расходѣ.																																				На лицо при полку.							
Больныхъ.																																											
Въ околоткѣ.		Нижнихъ чиновъ.								Въ командировкѣ.						Въ отпуску.						Арестованныхъ.																			
		Въ полков. лазарет.				Въ разныхъ госпит.																																					
Штабъ-офицеровъ.	Оберъ-офицеровъ.	Унтеръ-офицеровъ.	Музыкантовъ.	Рядовыхъ.	Нестроевыхъ.	Унтеръ-офицеровъ.	Музыкантовъ.	Рядовыхъ.	Нестроевыхъ.	Штабъ-офицеровъ.	Оберъ-офицеровъ.	Унтеръ-офицеровъ.	Музыкантовъ.	Рядовыхъ.	Нестроевыхъ.	Штабъ-офицеровъ.	Оберъ-офицеровъ.	Унтеръ-офицеровъ.	Музыкантовъ.	Рядовыхъ.	Нестроевыхъ.	Штабъ-офицеровъ.	Оберъ-офицеровъ.	Унтеръ-офицеровъ.	Музыкантовъ.	Рядовыхъ.	Нестроевыхъ.	Штабъ-офицеровъ.	Оберъ-офицеровъ.	Унтеръ-офицеровъ.	Музыкантовъ.	Рядовыхъ.	Нестроевыхъ.	Подъемныхъ лошадей.	Въ числѣ рядовыхъ рекрутъ.

полка челов. и рекрутъ, назначенныхъ по *такому-то* набору 00 человѣкъ.

артиллерiи—артиллерiйскихъ.

числа сего ( ) мѣсяца.

б ы л о:

доровѣлъ Поручикъ NN.

л о:

способностiю во внутреннюю стражу.

Умеръ 1 и бѣжалъ 1.

12726 *К№ № 12726.—1839 Сентября 29.*

12727 **Штатъ рисовальной въ С. Петербургѣ школы для вольноприходящихъ.**

	Рубли ассигн.
На жалованье двумъ учителямъ рисованія, каждому за три урока въ недѣлю по 1500 руб. въ годъ.	3000
Учителю черченія.	1800
Учителю лѣпленія.	1800
Надзирателю, который полагается по должности въ IX классѣ, по мундиру въ IX, а по пенсіи въ VII разрядѣ.	1500
На двухъ сторожей по 300 руб.	600
На раздачу неимущимъ ученикамъ учебныхъ пособій.	1500
На ремонтъ оригиналовъ, гипсовыхъ слѣпковъ и литографическихъ камней; также на освѣщеніе и другіе расходы.	4500
И того ежегодно.	14700
Единовременно на обзаведеніе.	4000

Примѣчанія: 1) Ежегодная штатная сумма имѣетъ быть отпускаема съ 1840 года изъ 50000 руб., вносимыхъ въ смѣты расходовъ по Департаменту Мануфактуръ и Внутренней Торговли на учрежденіе воскресныхъ и другихъ школъ; изъ оной же отпускается и сумма на единовременное обзаведеніе. 2) Остатки штатной суммы отъ содержанія учителей и Надзирателя могутъ быть выдаваемы въ награду съ утвержденія Министра Финансовъ; прочіе остатки накопляются изъ года въ годъ для усиленія учебныхъ пособій, и къ сей запасной суммѣ пріобщаются и тѣ остатки, кои могутъ оказаться съ 1 Января 1840 года до дѣйствительнаго открытія школы, по очищеніи назначеннаго подъ оную помѣщенія.

К№ № 12727.—1839 Сентября 30.

Высочайше утвержденная табель окладамъ жалованья генераламъ, штабъ и оберъ-офицерамъ морскаго вѣдомства, на серебро.

Званіе войскъ.	Оклады жалованья серебромъ.											
	Генералъ-Адмиралу.	Адмиралу.	Вице-Адм. и Ген.-Лейтен.	Контръ-Адм. и Ген.-Маіор.	Кап. 1 ранга и Полков.	Кап. 2 ранга и Подполк.	Кап.-Лейт. и Маіору.	Лейтенанту и Капитану.	Штабсъ-Капитану.	Мичману и Поручику.	Подпоручику.	Прапорщику.
Во всѣхъ вообще морскихъ командахъ, а также занимающимъ разныя должности по морскому вѣдомству и состоящимъ по Морскому Министерству, Флоту, Адмиралтейству, гвардейскому, рабочимъ и ластовымъ экипажамъ и Корпусамъ: Морской Артиллеріи, Инженеровъ: Морской Строительной части и Корабельныхъ, и Флотскихъ Штурмановъ, безъ должностей, съ производствомъ жалованья.	3430	1430	1145	860								
Гвардейскаго экипажа.	—	—	—	—	660	515	430	400	—	360		
Артиллерійской роты Гвардейскаго экипажа.	—	—	—	—	660	515	—	430	400	390	345	300
Ластовой роты Гвардейскаго экипажа.	—	—	—	—	—	345	315	275	260	245	215	190
Флотскихъ и учебныхъ морскихъ экипажей и Морскаго Кадетскаго Корпуса, и числящимся по флоту, съ производствомъ жалованья.	—	—	—	—	515	430	345	315	—	245		
Корпусовъ: Морской Артиллеріи, Инженеровъ: Морской Строительной части и Корабельныхъ и Флотскихъ Штурмановъ, артиллерійскихъ ротъ учебныхъ морскихъ экипажей, 1-го Штурманскаго полуэкипажа и Черноморской Штурманской роты; и числящимся по Корпусамъ: Морской Артиллеріи, Инженеровъ и Флотскихъ Штурмановъ, съ производствомъ жалованья.	—	—	—	—	515	430	—	345	315	290	245	230
Рабочихъ, ластовыхъ и учебныхъ морскихъ рабочихъ экипажей, военно-рабочихъ ротъ Корпуса Инженеровъ Морской Строительной части, арсенальныхъ и арестантскихъ ротъ; а также состоящимъ по Адмиралтейству, рабочимъ и ластовымъ экипажамъ, съ производствомъ жалованья.	—	—	—	—	375	315	290	230	215	200	175	145
Межевой роты Топографовъ корабельныхъ лѣсовъ.	—	—	—	—	—	—	—	315	—	245	230	

Къ № 12731.—1839 Сентября 30.

12731

Высочайше утвержденный штатъ для пансіонеровъ вѣдомства Путей Сообщенія и Публичныхъ Зданій, приходящихъ на лекціи въ Императорскую Академію Художествъ.

	Число людей.	Годовые оклады серебромъ. Одному. Руб.	К.	Всѣмъ. Рубли.	Коп.
Инспекторъ воспитанниковъ изъ штабъ-офицеровъ Корпуса Путей Сообщенія.	1*				
Оберъ-офицеровъ Строительнаго Отряда для надзора за воспитанниками.	3*				
Полицеймейстеръ, Экономъ и Казначей изъ оберъ-офицеровъ Строительнаго Отряда.	1*				
* Жалованье получаютъ по чинамъ изъ общихъ суммъ на Корпусъ Путей Сообщенія ассигнуемыхъ, числясь по оному сверхъ комплекта. Столовыя деньги получаютъ наравнѣ съ офицерами Корпуса Инженеровъ Путей Сообщенія.					
Письмоводитель, онъ же и Бухгалтеръ.	1	343	20		
Ему столовыхъ 143 р. сер.	—	—	—	486	20
Писарей 1 класса.	1	34	32	34	32
2 — —	1	25	74	25	74
На канцелярскіе расходы.	—	—	—	143	
Унтеръ-офицеръ.	1	34	32	34	32
Сторожей въ спальняхъ, столовой и при прочихъ должностяхъ.	15	17	16	257	40
Поваровъ.	2	34	32	68	64
Цирюльникъ.	1	17	16	17	16
И того на жалованье серебромъ.	—	—	—	1066	78
А на ассигнаціи, полагая серебряный рубль въ 3 р. 50 коп.	—	—	—	3733	73
На уплату Академіи за билеты воспитанникамъ для посѣщенія лекцій.	50	8	57	428	50
На столовое содержаніе 50 человѣкъ воспитанниковъ, на каждаго по 13 коп. въ день, а на 365 дней 47 р. 45 коп.	50	—	—	2372	50
На одежду, бѣлье и разныя потребности для воспитанниковъ, по прилагаемой табели лит. А.	—	—	—	1788	60
На медикаменты въ случаѣ неважныхъ болѣзней воспитанниковъ и для улучшенія въ то время пищи по усмотрѣнію медика.	—	—	—	285	71
На чистоту на каждаго по 86 коп.	50	—	—	43	
На столовые приборы и кухонную посуду.	—	—	—	85	71
На ежегодное исправленіе мебели.	—	—	—	71	43
На книги, математическіе инструменты, карандаши и бумагу.	—	—	—	714	29
На наемъ дома, отопленіе и освѣщеніе.	—	—	—	4000	
На содержаніе портомойни.	—	—	—	285	71
На содержаніе одной лошади и обоза.	—	—	—	207	14
На обмундированіе 2 писарей, 1 унтеръ-офицера, 2 поваровъ, 1 цирюльника и 15 сторожей, по табели Высочайше утвержденной 13 Августа 1829 года для команды Главнаго Управленія, въ томъ числѣ и рабочей одежды для 2 человѣкъ.	21	—	—	194	90
На провіантъ всѣмъ нижнимъ чинамъ.	—	—	—	258	41
На непредвидимые расходы по статьямъ, подверженнымъ перемѣнамъ въ цѣнахъ.	—	—	—	857	14
Итого.	—	—	—	11593	4
Всего серебромъ	—	—	—	12659	82
А на ассигнаціи, полагая серебряный рубль въ 3 руб. 50 коп.	—	—	—	44309	37

Примѣчанія. 1) Исчисленная по сему сумма ежегодно отпускается изъ суммъ, на вѣдомство Путей Сообщенія ассигнуемыхъ. 2) Денежные остатки отъ одного предмета дозволяется, съ утвержденія Главноуправляющаго Путями Сообщенія, употреблять на улучшеніе и пополненіе другаго и въ случаѣ возможности, въ концѣ года раздѣлять наиболѣе отличившимся своими трудами чинамъ, при воспитанникахъ состоящимъ. 3) Письмоводитель по росписанію о службѣ гражданскихъ чиновниковъ считается въ IX классѣ, по росписанію же о пенсіяхъ, причисляется къ VIII разряду. Мундиръ носитъ присвоенный чиновникамъ Штаба Корпуса Путей Сообщенія по Высочайше утвержденному 5 Августа 1829 года положенію о Начальникѣ Штаба; и 4) Мундиры воспитанникамъ присвоиваются тѣ же, какіе и въ Училищѣ гражданскихъ инженеровъ, съ тѣмъ измѣненіемъ, что вмѣсто бархатнаго воротника и обшлаговъ полагаются таковые черные суконные.

12749

Табель обмундированію и прочимъ потребностямъ для 50-ти пансіонеровъ вѣдомства Путей Сообщенія и Публичныхъ Зданій, приходящихъ на лекціи въ Императорскую Академію Художествъ.

На скол. лѣтъ.		Полнаго. Серебромъ. Рубли.	К.	Въ одинъ годъ. Серебромъ. Руб.	К.
3	Шинель, съ длиннымъ воротникомъ, темносѣраго сукна съ чернымъ суконнымъ стоячимъ воротникомъ и съ свѣтлозеленою выпушкою, съ 6 плоскими бѣлыми пуговицами 12 руб. 30 коп.	315	—	205	
1	На мундиръ однобортный темно-синяго сукна, съ чернымъ суконнымъ воротникомъ и обшлагами, съ свѣтлозеленою выпушкою, съ бѣлыми плоскими пуговицами 7 руб. 14 коп.	357	—	357	
1	На брюки темно-синяго сукна съ свѣтлозеленою прошвою 4 руб. 71 коп.	235	50	235	50
1	На брюки лѣтнія изъ фламскаго полотна 1 р. 14 коп.	57	—	57	
1	На фуражку темносиняго сукна, съ чернымъ суконнымъ околышкомъ и свѣтлозеленою выпушкою и козырькомъ лакированнымъ по 35 коп.	17	50	17	50
1	Сапоговъ короткихъ смазныхъ по 3 пары на каждаго 3 р. 43 к.	171	50	171	50
1	По 4 рубахи на каждаго по 4 руб.	200	—	200	
1	По 4 пары получулокъ, на каждаго 1 р. 15 к.	57	50	57	50
1	По 4 носовыхъ платка, на каждаго 57 коп.	28	50	28	50
1	По 2 шейныхъ платка черной тафты на каждаго по 1 р. 15 коп.	57	50	57	50
1	По 4 подштанниковъ на каждаго 1 р. 94 коп.	97	—	97	
1	По одной парѣ подтяжекъ, по 14 к. на каждаго.	7	—	7	
1	По 2 утиральника, салфеточнаго холста по 24 к. на каждаго.	12	—	12	
2	По 4 простыни, по 4 р. 17 к. на каждаго.	208	50	104	25
2	По 4 наволочки, по 1 р. 49 к.	74	50	37	25
2	— 4 салфетки, по 86 к.	43	—	21	50
2	— 10 скатертей, полагая одну на 10 воспитанниковъ, по 3 р. 43 к. за каждую.	34	30	17	15
20	На 50 кроватей желѣзныхъ по 3 р. 72 к. каждая.	186	—	9	30
5	На 50 тюфяковъ изъ полосатаго тику, набитыхъ конскимъ волосомъ; на 50 подушекъ таковыхъ же, набитыхъ перомъ, на 50 байковыхъ одѣялъ, на 50 соломенниковъ изъ холста по 6 р. 74 к. на каждаго.	337	—	67	40
1	На солому для перемѣны въ соломенники по 7 к. на каждаго.	3	50	3	50
4	На чехлы изъ дрели, на каждую кровать по одной парѣ, по 2 р. 2 к. за каждую.	101	—	25	25
	Итого серебромъ.	2900	50	1788	60
	А на ассигнаціи, полагая серебряный рубль въ 3 р. 50 к.	10151	75	6260	10

Къ № 12749.—1839 Октября 7.

Высочайше утвержденный штатъ Тобольской и Томской арестантскихъ ротъ гражданскаго вѣдомства.

	Число людей.	Полагая для каждой роты. Имъ окладнаго жалованья серебромъ. Одному. Рубли.	Коп.	Всѣмъ. Рубли.	Коп.
Командиръ роты, Капитанъ *.	1	230	—	230	
* Ротнымъ Командиромъ можетъ быть Штабсъ-Капитанъ, или Поручикъ, съ жалованьемъ по чину.					
Поручикъ.	1	200	—	200	
Подпоручикъ.	1	175	—	175	
Прапорщикъ.	1	145	—	145	
Фельдфебель.	1	20	$57\frac{1}{7}$	20	$57\frac{1}{7}$
Унтеръ-офицеровъ.	20	6	$85\frac{5}{7}$	137	$14[illegible]$
Барабанщиковъ.	2	3	$42\frac{6}{7}$	6	$85\frac{5}{7}$
Писарь.	1	6	$85\frac{5}{7}$	6	$85\frac{5}{7}$
Цирюльниковъ.	2	3	$42\frac{6}{7}$	6	$85\frac{5}{7}$
Арестантовъ.	** 200				
** Число арестантовъ не ограничивается. Оно можетъ быть болѣе и менѣе въ ротѣ.					
На канцелярскіе припасы.	—	—	—	28	60
Итого.	—	—	—	956	$88\frac{4}{7}$

Примѣчанія къ штату: 1) Офицеры линіи не имѣютъ, но производятся за отличіе по успѣху работъ и исправности ротъ. 2) Положенное по сему штату жалованье, производится изъ Коммисаріата, съ возвратомъ ежегодно отъ гражданскаго вѣдомства изъ земскихъ сборовъ, доколѣ представится возможность отнести таковой расходъ на доходы Тобольска и Томска. 3) Деньщики офицерамъ полагаются по чинамъ. 4) Вычеты изъ жалованья на медикаменты и госпиталь производить по положенію. 5) Больные арестанты пользуются въ острожныхъ больницахъ, на счетъ суммъ, изъ коихъ содержимы будутъ роты. Впрочемъ предоставляется усмотрѣнію главнаго мѣстнаго начальства устроить больницы при самыхъ арестантскихъ ротахъ, допустивъ при томъ и добровольныя въ пользу больницъ приношенія.

12749

Табель о потребности инструментовъ для Тобольской и Томской арестантскихъ ротъ гражданскаго вѣдомства.

	Полагая для каждой роты.		
	Для употребленія.	Въ запасъ.	Итого.
I. Плотничнаго инструмента на 50 человѣкъ.			
Топоровъ.	50	25	75
Долотъ.	25	10	35
Скобелей круглыхъ.	15	7	22
Шерхебелей.	10	5	15
Рубанковъ.	10	5	15
Желѣзокъ фуганочныхъ.	6	2	8
Зензубелей.	5	2	7
Циркулей.	6	3	9
Чертъ угловыхъ.	10	5	15
Дорожниковъ.	6	2	8
Буравовъ.	4	2	6
Пилъ поперечныхъ съ желѣзными ручками.	2	—	2
Пилъ ручныхъ.	3	1	4
Подпилковъ трехъ-гранныхъ и полукруглыхъ.	6	3	9
Баранковъ.	10	5	15
Пазниковъ, шириною въ $2^1/_2$ дюйма.	5	2	7
Теслевъ, шириною въ $2^3/_8$ дюйма.	4	2	6
Буравчиковъ малаго сорта.	5	2	7
Точило каменное.	1	—	1
Брусковъ каменныхъ.	4	2	6
II. Пильнаго инструмента на 16 человѣкъ.			
Пилъ продольныхъ.	8	—	8
Подпилковъ.	24	—	24
Топоръ.	1	—	1
III. Столярнаго инструмента на 20 человѣкъ.			
Топоровъ.	15	5	20
Стамесокъ: большихъ.	15	5	20
Стамесокъ: среднихъ.	15	5	20
Желѣзокъ: рубаночныхъ.	15	5	20
Желѣзокъ: фуганочныхъ.	15	5	20
Желѣзокъ: шерхебельныхъ.	15	5	20
Рубанковъ двойныхъ.	7	3	10
Зензубелей.	15	5	20
Молотковъ.	15	5	20
Циркулей.	15	5	20
Буравчиковъ разнаго сорта.	15	5	20
Клещей.	15	5	20
Подпилковъ разнаго сорта.	30	10	40
Долотъ разнаго сорта.	60	20	80
Галтелей.	15	5	20
Цыклей.	7	3	10
Аштабовъ.	15	5	20
Отвертокъ.	7	3	10
Фигерей.	7	3	10
Ножей.	15	5	20
Цынубелей.	15	5	20
Пила шпанская большая.	—	1	1
Къ ней подпилковъ трехъ-гранныхъ.	—	6	6
Пилъ лучковыхъ: большихъ.	15	5	20
Пилъ лучковыхъ: среднихъ.	15	5	20
Пилъ ножевокъ: большихъ.	7	3	10
Пилъ ножевокъ: среднихъ.	7	3	10
Пилъ ножевокъ: малыхъ.	7	3	10
Коловоротовъ желѣзныхъ съ перками.	7	3	10
Рашпилей.	7	3	10
Напарей.	4	—	4
Струговъ двоеручныхъ.	4	—	4
Карнизовъ разныхъ.	15	5	20
Шпунтубелей, съ двумя желѣзками.	7	3	10
Клепокъ мѣдныхъ съ колпаками.	4	—	4
Досокъ винтовальныхъ съ мѣтчиками: большихъ.	2	—	2
Досокъ винтовальныхъ съ мѣтчиками: малыхъ.	2	—	2
Верстаковъ.	16	—	16
IV. Для мостовщиковъ на 30 человѣкъ.			
Лопаточекъ съ кривыми ручками.	15	—	15
Молотковъ: въ 2 фунта.	15	—	15
Молотковъ: въ 5 фунтовъ.	3	—	3
Ватерпасовъ деревянныхъ.	3	—	3
Правилъ деревянныхъ въ сажень длины.	3	—	3
Тележекъ съ чугунными колесами.	10	—	10
Ломовъ.	10	—	10
Трамбовокъ: деревянныхъ.	10	—	10
Трамбовокъ: съ желѣзными обручами въ $2^1/_2$ пуда.	1	—	1
Лопатъ желѣзныхъ.	15	—	15
V. Кирпичнаго инструмента на 30 человѣкъ.			
Заступовъ желѣзныхъ.	15	—	15
Столовъ деревянныхъ.	15	—	15
Ставковъ.	15	—	15
Лопатъ.	15	—	15
Тележекъ съ чугунными колесами.	10	—	10
VI. Кузнечнаго инструмента на 6 человѣкъ.			
Наковальней большихъ.	3	—	3
Молотковъ: босвыхъ.	6	1	7
Молотковъ: ручныхъ.	3	—	3
Шпераковъ большихъ и малыхъ.	2	—	2
Клещей: большія.	1	—	1
Клещей: ручныхъ.	6	1	7
Клещей: подварныхъ.	3	—	3
Зубилъ.	3	—	3
Ожимовъ плоскихъ.	3	—	3
Ожимовъ четырехъ-гранныхъ.	3	—	3
Бородковъ: квадратныхъ.	3	—	3
Бородковъ: круглыхъ.	3	—	3
Оправокъ круглыхъ: для гаекъ.	3	—	3
Оправокъ круглыхъ: для дыръ.	3	—	3
Гвоздилень разнаго сорта.	2	—	2
Пилъ брусковыхъ.	3	—	3
Насѣчекъ.	2	—	2
Рашпилей конныхъ.	2	—	2
Клещей конныхъ.	2	—	2
Рѣзаковъ конныхъ.	2	—	2

12719

	Полагая для каждой роты.		
	Для употребления.	Въ запас.	Итого.
Молотковъ.	2	—	2
Мѣховъ Голландскихъ большихъ.	3	—	3
Запановъ кожаныхъ.	6	2	8
VII. Слесарнаго инструмента на 6 человѣкъ.			
Тисковъ: стуловыхъ.	6	—	6
Тисковъ: ручныхъ съ ключами.	4	—	4
Дрелей желѣзныхъ со сверлами: большая.	1	—	1
Дрелей желѣзныхъ со сверлами: малая.	1	—	1
Коловоротъ желѣзный съ перками.	1	—	1
Шперакъ.	1	—	1
Досокъ винтовальныхъ съ клѣтчиками: большая.	1	—	1
Досокъ винтовальныхъ съ клѣтчиками: малая.	1	—	1
Молотковъ: ручныхъ.	6	1	7
Молотковъ: большой.	1	—	1
Зубилъ ручныхъ.	6	1	7
Бородковъ.	6	1	7
Воронило для полировки.	1	—	1
Пилъ брусовокъ: большихъ.	6	1	7
Пилъ брусовокъ: малыхъ.	6	1	7
Пилъ плоскихъ: большихъ, среднихъ и малыхъ.	18	3	21
Пилъ полукруглыхъ: большихъ, среднихъ и малыхъ.	18	3	21
Пилъ круглыхъ: большихъ, среднихъ и малыхъ.	18	3	21
Пилъ трехъ-гранныхъ: большихъ, среднихъ и малыхъ.	18	3	21
Пилъ квадратныхъ: большихъ, среднихъ и малыхъ.	18	3	21
Подпилковъ разнаго сорта.	24	4	28
Подсѣлковъ: плоскій, круглый и полукруглый.	3	—	3
Наковальней: большая.	1	—	1
Наковальней: малая.	1	—	1
Ножницы.	1	—	1
Кронциркуль.	1	—	1
Циркуль.	1	—	1
Мѣхъ Голландскій средній.	1	—	1
Запановъ кожаныхъ.	6	2	8
Точило каменное.	1	—	1
VIII. Кровельнаго инструмента на 10 человѣкъ.			
Молотковъ: среднихъ.	10	—	10
Молотковъ: малыхъ.	10	—	10
Ножницъ кровельныхъ.	5	—	5
Клещей большихъ.	5	—	5
IX. Для каменотесцовъ на 6 человѣкъ.			
Кивуръ: 20 фунтовыхъ.	3	3	6
Кивуръ: 12 — — —	3	3	6
Кивуръ: 10 — — —	3	3	6
Кивуръ: 8 — — —	3	3	6
Кивуръ: 5 — — —	3	3	6
Долотъ, длиною 8 вершковъ, толщиною въ $^3/_4$ дюйма.	24	—	24
Долотъ, длиною 6 вершковъ, толщиною въ $^3/_4$ дюйма.	36	—	36
Кіянокъ 5-фунтовыхъ.	3	3	6
Отвѣсныхъ досокъ съ гирьками.	3	—	3

	Полагая для каждой роты.		
	Для употребления.	Въ запас.	Итого.
Правилъ деревянныхъ.	6	—	6
Наугольниковъ желѣзныхъ.	3	—	3
Ломовъ.	3	—	3
Молотовъ: въ 35 фунтовъ.	1	—	1
Молотовъ: — 20 — —	6	—	6
Молотовъ: — 15 — —	6	—	6
X. Каменьщичьяго инструмента на 30 человѣкъ.			
Лопаточекъ съ кривыми ручками.	15	—	15
Молотковъ въ 3 фунта.	15	—	15
Наугольниковъ желѣзныхъ.	6	—	6
Шаекъ.	30	—	30
Ушатовъ.	15	—	15
Ватерпасовъ деревянныхъ.	3	—	3
Ящиковъ деревянныхъ.	20	—	20
Козъ деревянныхъ.	15	—	15
Носилокъ деревянныхъ: простыхъ.	8	—	8
Носилокъ деревянныхъ: съ ящиками.	4	—	4
Тележекъ съ чугунными колесами.	8	—	8
Грохотовъ для сѣянія извести.	2	—	2
Ломовъ желѣзныхъ.	2	—	2
Мешалокъ желѣзныхъ.	6	—	6
XI. Печнаго инструмента на 10 человѣкъ.			
Молотковъ желѣзныхъ.	10	—	10
Лопатъ желѣзныхъ.	5	—	5
Наугольниковъ желѣзныхъ.	2	—	2
Отвѣсныхъ досокъ съ гирьками.	10	—	10
Правилъ деревянныхъ.	4	—	4
Ушатовъ деревянныхъ.	8	—	8
XII. Штукатурнаго инструмента на 10 человѣкъ.			
Ножей или рѣзаковъ.	10	—	10
Молотковъ желѣзныхъ.	10	—	10
Лопаточекъ: мазальныхъ.	10	—	10
Лопаточекъ: разглѣзныхъ.	10	—	10
Щетокъ щетинныхъ.	10	5	15
XIII. Малярнаго инструмента на 10 человѣкъ.			
Котловъ чугунныхъ: большихъ.	3	—	3
Котловъ чугунныхъ: малыхъ.	3	—	3
Ковшей желѣзныхъ.	6	—	6
Плитъ съ курандами.	3	—	3
Жерновъ.	1	—	1
Ушатовъ съ желѣзными обручами.	3	—	3
Ковшей деревянныхъ.	3	—	3
Кистей щетинныхъ.	10	6	16
XIV. Стекольнаго инструмента на 6 человѣкъ.			
Алмазовъ.	6	—	6
Ножей для замазки.	6	—	6
Долотъ стекольничьихъ.	6	—	6
Молотковъ.	6	—	6
Котловъ чугунныхъ: средній.	1	—	1
Котловъ чугунныхъ: малый.	1	—	1
Ковшъ желѣзный.	1	—	1
Ступа деревянная для толченія мѣла.	1	—	1
Рѣшетъ деревянныхъ среднихъ.	3	—	3

Къ № 12750.—1839 Октября 7.

12750

Высочайше утвержденный штатъ команды Мусульманъ Собственнаго Его Императорскаго Величества конвоя.

	Число людей.	Изъ жалованья въ годъ серебромъ.			
		Одному.		Всѣмъ.	
		Руб.	Коп.	Руб.	Коп.
Поручикъ.	1	656	77 6/7	656	77 6/7
Корнетъ.	1	631	6 5/7	631	6 5/7
Векилей.	4	101	10 11/14	404	43 1/7
Всадниковъ.	24	90	54 1/7	2172	95 3/7
Писарь.	1	27	93 1/7	27	93 1/7
Для присмотра за лошадьми и казармами инвалидовъ.					
Унтеръ-офицеръ.	1	3	42 6/7	3	42 6/7
Рядовыхъ.	12	2	14 2/7	25	71 1/7
Деньщиковъ.	2	2	14 2/7	4	28 5/7
Итого.	46	—	—	3926	62 6/7

Оклады жалованья положены присвоенные чинамъ Л.-Гв. Кавказско-Горскаго полуэскадрона.

Сверхъ сихъ окладовъ производятъ отъ Коммисаріатскаго Департамента: 1) На продовольствіе въ сутки: Поручику по 1 руб. 14 2/7 коп., корнету по 85 5/7 коп., векилю и всаднику по 28 4/7 коп., а на деньщиковъ по 14 2/7 коп. на каждаго. 2) Писарю, унтеръ-офицеру и рядовому изъ инвалидовъ, каждому для составленія аргали, ежегодно по 10 руб. 28 4/7 коп.; деньги сіи отпускаются безъ вычета, всегда на полный комплектъ. 3) Офицеры изъ опредѣленнаго симъ штатомъ жалованья и порціонныхъ денегъ, обязаны имѣть лошадей, одежду, оружіе и конскую сбрую. 4) Векиля и всадники получаютъ все обмундированіе отъ казны; собственное же должны имѣть: лошадей, оружіе, обувь и нѣкоторое бѣлье, на что получаютъ жалованье. Кромѣ сихъ вещей, всѣ прочія, отъ казны имѣ въ натурѣ отпускаемыя вещи, и сроковъ не выслужившія, по выходѣ изъ командъ, отъ нихъ отбираются. 5) Всѣ офицеры и впредь, при первоначальномъ поступленіи въ сію команду, или при производствѣ изъ нижнихъ чиновъ оной, получаютъ отъ казны на полную обмундировку по 487 руб. 72 1/7 коп. единовременно. 6) Всѣ аммуничныя вещи и деньги, по табели означенныя, отпускать всегда на полный комплектъ, безъ зачета. 7) Всѣ годовыя вещи отпускаются къ 1 числу Августа, ежегодно; жалованье же и прочее содержаніе отпускать со дня выступленія съ сборнаго мѣста, и продолжать оное до возвращенія Мусульманъ на родину. 8) Тѣ изъ офицеровъ, которые произведены будутъ изъ нижнихъ чиновъ команды, съ назначеніемъ состоять въ войскахъ Закавказскаго края, получаютъ отъ казны на первоначальное обмундированіе, всякій по 142 руб. 85 5/7 к. 9) Писарь, унтеръ-офицеръ и рядовые изъ инвалидовъ, получаютъ провіантъ, на общемъ положеніи, изъ Провіантскаго Департамента. 10) Деньщиковъ, на которыхъ офицеры должны получать продовольственныя деньги по 14 2/7 коп., въ сутки, полагается: Поручику и Корнету по два; въ натурѣ же деньщики опредѣляются, на общемъ положеніи, токмо по одному на каждаго обоихъ-офицера; тѣмъ изъ нихъ, кои не имѣютъ собственныхъ служителей, по распоряженію Инспекторскаго Департамента Военнаго Министерства, съ выборомъ преимущественно рекрутъ изъ нижнихъ чиновъ изъ Татаръ. 11) Каждымъ двумъ векилямъ и всадникамъ дозволяется имѣть одного собственнаго служителя, на которыхъ и отпускать на продовольствіе по 14 2/7 коп. въ сутки. 12) Офицеры, ежели не будутъ помѣщены въ казенномъ строеніи, получаютъ квартирныя деньги, для найма приличныхъ квартиръ, по требованію главнаго начальства, по 171 руб. 42 6/7 коп. каждый въ годъ, изъ Департамента Военныхъ Поселеній. 13) Векиля, всадники, писарь, унтеръ-офицеръ и рядовые, получаютъ въ сутки по одной сальной свѣчѣ, полагая четыре на фунтъ, въ теченіе семи мѣсяцевъ. Оныя свѣчи получаютъ въ натурѣ, или по обходящимся цѣнамъ, деньгами, изъ Департамента Военныхъ Поселеній. 14) Освѣщеніе конюшенъ и коридоровъ завѣсть будетъ отъ того начальства, въ чьемъ состоитъ зданіе, занимаемое сею командою. 15) Жалованье и продовольственныя деньги выдавать всѣмъ нижнимъ чинамъ команды безъ всякаго вычета на госпиталь, медикаменты, въ пользу увѣчныхъ и на пенс и вдовамъ и сиротамъ. 16) Сверхъ-комплектнымъ офицерамъ и нижнимъ чинамъ, буде таковые случатся, отпускать все содержаніе, какое симъ штатомъ присвоено.

Табель мундирнымъ, оружейнымъ и прочимъ вещамъ команды Мусульманъ.

Во сколько лѣтъ.	Званіе вещей.	Число вещей.	Полнаго за нихъ слѣдуетъ платить серебромъ.		На одинъ годъ.		Отпускъ.
			Рубли.	Коп.	Рубли.	Коп.	
	Для 4-хъ векилей и 24-хъ всадниковъ.						
	1) Обмундированіе.						
1	Шапокъ мѣховыхъ съ красною верхушкою, по образцу, каждому по одной, за всякую по 5 руб. 71 3/7 коп., а за.	28	160	—	160	—	Получаютъ въ натурѣ.
1	Шапокъ походныхъ, за каждую по 1 руб. 42 6/7 коп., а за	28	40	—	40	—	Ежегодно деньгами.
2	Наушниковъ по образцу, каждому по одной парѣ; на оные сукна чернаго по 2 верш., за арш. по 2 руб. 85 5/7 коп.; тафты черной на подкладку по 8 верш., за арш. по 57 1/7 коп., на шитье, вату и тесьму 28 5/7 коп.; и того на одни наушники 92 6/7 к., а на	28	26	—	13	—	Получаютъ въ натурѣ.
2	Башлыковъ по образцу, на каждый сукна желтаго Черкесскаго по 1 арш. 2 верш., за арш. по 3 руб. 42 6/7 коп.; на обшивку онаго гарусною червою тесь-						

12750

Во сколько лѣтъ.	Званіе вещей.	Число вещей.	Полнаго за нихъ слѣдуетъ платить серебромъ. Рубли.	Коп.	На одинъ годъ. Рубли.	Коп.	Отпускъ.
	мою, за шитье и шелкъ $85\frac{5}{7}$ коп.; и того на одинъ башлыкъ 4 руб. $71\frac{3}{7}$ коп., а за	28	132	—	66	—	Полу чаютъ въ натурѣ.
1	Бешметовъ (архалукъ именуемыхъ) по образцу, къ бѣлому и синему мундирамъ, по два на человѣка, на каждый полумериносу желтаго $3\frac{1}{2}$ арш., за арш. по 1 руб. $42\frac{6}{7}$ коп.; коленкору дикаго на подкладку $3\frac{3}{4}$ арш., за арш. по $28\frac{4}{7}$ к; ваты $1\frac{1}{2}$ фунт., по $35\frac{5}{7}$ коп. за фунт.; на шитье, снурки, крючки и шелкъ 3 руб. $57\frac{1}{7}$ коп.; и того на одинъ бешметъ 10 руб. $17\frac{6}{7}$ коп., а на	56	570	—	570	—	
1	Четыремъ векилямъ на рукава обоихъ бешметовъ галуна унтеръ-офицерскаго, каждому по 13 арш. 4 верш., за арш. по $85\frac{5}{7}$ коп., а за	53	45	$42\frac{6}{7}$	45	$42\frac{6}{7}$	
1	Мундировъ по образцу, на каждый сукна бѣлаго по $3\frac{1}{2}$ арш., за арш. по 6 руб. $42\frac{6}{7}$ коп.; галуна серебрянаго съ золотою полоскою, на обшивку кругомъ мундира, на карманы и рукава узкаго по 23 арш. 8 верш., за арш. по 40 коп.; кистей кимпельныхъ изъ серебра съ золотомъ по одной парѣ, за каждую по 3 руб. $14\frac{2}{7}$ коп.; тафты голубой на подкладку по $4\frac{1}{2}$ арш., за арш. по $64\frac{2}{7}$ коп.; на шитье, крючки, пряжку и шелкъ 4 руб. $28\frac{4}{7}$ коп.; и того на одинъ мундиръ 42 руб. $22\frac{1}{7}$ коп., а на	28	1182	20	1182	20	
1	Мундировъ по образцу, на каждый сукна свѣтлосиняго по $3\frac{1}{2}$ арш, за арш. по 4 руб. $14\frac{2}{7}$ коп.; галуна, какъ и на бѣлый мундиръ, узкаго по 23 арш. 8 верш., за арш. по 40 коп.; кистей кимпельныхъ по одной парѣ, за каждую по 3 руб. $14\frac{2}{7}$ коп.; желтаго полумериносу на подкладку по $2\frac{1}{2}$ арш., за арш. по 1 руб. $42\frac{6}{7}$ коп.; на шитье, крючки, пряжку и шелкъ по 4 руб. $28\frac{4}{7}$ коп.; и того на одинъ мундиръ 34 руб. 90 коп., а на	28	977	20	977	20	
1	Къ обоимъ мундирамъ на обшивку воротниковъ, галуна серебрянаго:						
	Для 4-хъ векилей:						
	Унтеръ-офицерскаго, каждому по $3\frac{1}{2}$ арш., за арш. по $85\frac{5}{7}$ коп., а за	арш. 14	12	—	12	—	
	Для 24-хъ всадниковъ:						
	Черкесскаго широкаго каждому по $3\frac{1}{2}$ арш., за арш. по $64\frac{2}{7}$ коп., а за	арш. 84	54	—	54	—	
1	Шароваръ широкихъ къ бѣлому мундиру, по образцу, на каждые сукна голубаго по $2\frac{1}{2}$ арш., за арш. по 6 руб. $28\frac{4}{7}$ коп.; на поясъ стамеду алаго по $1\frac{1}{4}$ арш., за арш. по $85\frac{5}{7}$ коп.; снурка круглаго на обшивку низовъ по $2\frac{1}{2}$ арш., за арш. по $17\frac{1}{7}$ коп.; на шитье и шелкъ 1 руб. $14\frac{2}{7}$ коп.; и того на однѣ шаровары 18 руб. $35\frac{5}{7}$ коп., а за	28	514	—	514	—	
1	Шароваръ широкихъ къ синему мундиру, по образцу, на каждыя сукна свѣтлосиняго по $2\frac{1}{2}$ арш., за арш. по 4 руб. $14\frac{2}{7}$ коп.; стамеду алаго на поясъ по $1\frac{1}{4}$ арш, за арш. по $85\frac{5}{7}$ коп.; снурка круглаго на обшивку низовъ по $2\frac{1}{2}$ арш., за арш. по $17\frac{1}{7}$ коп.; на шитье и шелкъ 1 руб. $14\frac{2}{7}$ коп.; и того на однѣ шаровары 13 руб., а на	28	364	—	364	—	
1	Шароваръ походныхъ по образцу, на каждыя сукна свѣтлосиняго по $2\frac{1}{2}$ арш., за арш. по 2 руб. $57\frac{1}{7}$ коп.; демикатону желтаго на поясъ $1\frac{1}{4}$ арш., за арш. по 40 коп.; снурка круглаго на обшивку низовъ по $2\frac{1}{2}$ арш., за арш. по $17\frac{1}{7}$ коп.; на шитье и шелкъ						

12750

Воскол. лѣтъ.	Званіе вещей.	Число вещей.	Полнаго за нихъ слѣдуетъ платить серебромъ. Рубли.	Коп.	На одинъ годъ. Рубли.	Коп.	Отпускъ.
	1 руб. $14\frac{2}{7}$ коп.; и того однѣ шаровары 8 руб. 50 коп., а на	28	238	—	238	—	Получаютъ въ натурѣ.
1	Подвязокъ шелковыхъ по одной парѣ, за каждую по 1 руб. $71\frac{3}{7}$ коп., а за	28	48	—	48	—	
3	Шинелей сукна сѣраго, на каждую по 5 арш. 8 верш., за арш. по 2 руб. $85\frac{5}{7}$ коп.; коленкору на подкладку по 7 арш., за арш. по $22\frac{6}{7}$ коп.; ваты по 5 фунт., за фунтъ по $25\frac{5}{7}$ коп.; на шитье и нитки 2 руб. $85\frac{5}{7}$ коп.; и того на одну шинель 21 руб. $45\frac{5}{7}$ коп., а на	28	600	80	300	40	
2	Бурокъ чернаго цвѣта, каждому по одной, за всякую по 10 руб., а за	28	280	—	140	—	
1	Полурубашекъ къ бѣлому мундиру, каждому по двѣ, на всякую гроденаплю голубаго по $4\frac{1}{2}$ арш., за арш. по 1 руб. $28\frac{4}{7}$ коп.; галуна золотаго на обшивку воротника по 1 арш. 12 верш., по $57\frac{1}{7}$ коп; снурка круглаго по $1\frac{3}{4}$ арш, за арш. по $17\frac{1}{7}$ коп.; за шитье, пуговку и шелкъ по $57\frac{1}{7}$ коп.; и того на одну полурубашку 7 руб. $65\frac{5}{7}$ коп., а на	56	428	80	428	80	
1	Рубахъ къ синему мундиру, каждому по двѣ, на всякую демикатону бѣлаго $4\frac{3}{4}$ арш., за аршинъ по $31\frac{3}{7}$ коп.; галуна золотаго на обшивку воротника по 1 арш. 12 вершк., за аршинъ по $57\frac{1}{7}$ коп.; снурка круглаго по 1 арш. 12 верш., за аршинъ по $17\frac{1}{7}$ коп.; за шитье, пуговку и шелкъ $71\frac{3}{7}$ коп.; и того на одну рубашку 3 руб. $50\frac{5}{7}$ коп., а на	56	196	40	196	40	
	Итого на обмундированіе	—	5868	$82\frac{6}{7}$	5349	$32\frac{6}{7}$	Въ натурѣ или ремонтную сумму.
	2) Вооруженіе.						
1	На портупеи чрезъ плечо: тесьмы шелковой съ золотомъ, на каждую по 2 арш. 8 верш., за аршинъ по $85\frac{5}{7}$ коп.; итого на одну портупею 2 руб. $14\frac{2}{7}$ коп., а на	56	120	—	120	—	
	Къ тѣмъ портупеямъ:						
12	а) Серебряныхъ съ позолотою и чернью приборовъ, каждому по два, за всякій по 24 руб., а за	56	1344	—	112	—	
12	б) Рожковъ для пороху, оправленныхъ серебромъ, по одному, за каждый по 22 руб. $85\frac{5}{7}$ коп., а за	28	640	—	53	$33\frac{2}{7}$	
1	в) Патронташей зеленаго сафьяна, обшитыхъ галуномъ и снуромъ, каждому по одному, за всякій 3 руб. $14\frac{2}{7}$ коп., а за	28	88	—	68	—	
12	г) Патроновъ орѣховаго дерева, съ серебряными головками и чернью, каждому по 10 штукъ, за всякую по 2 руб., а за	280	560	—	46	$66\frac{9}{10}$	
12	Жирницъ, серебромъ оправленныхъ, каждому по одной, за всякую 2 руб. $85\frac{5}{7}$ коп., а за	28	80	—	6	$66\frac{9}{10}$	
4	Отвертокъ стальныхъ, каждому по одной, за всякую по $57\frac{1}{7}$ коп, а за	28	16	—	4	—	
12	Поясовъ чернаго ремня, съ серебряными съ позолотою наборами, каждому по одному, за всякій 42 руб. $85\frac{5}{7}$ коп., а за	28	1200	—	100	—	
12	Портупей поясныхъ къ шашкѣ, чернаго ремня съ серебряными и съ позолотою наборами, и съ нѣкоторыми украшеніями на ножнахъ шашки, каждому по одной, за всякую по 28 руб. $57\frac{1}{7}$ коп., а за	28	800	—	66	$69\frac{9}{10}$	
	Итого на вооруженіе.	—	4848	—	597	$33\frac{3}{10}$	

12750

Во сколько лѣтъ.	Званіе вещей.	Число вещей.	Полнаго за нихъ слѣдуетъ платить серебромъ. Рубли.	Коп.	На одинъ годъ. Рубли.	Коп.	Отпускъ.
	3) Конская сбруя.						
1	На подковку и лекарство лошадей, на каждую по 1 руб. $42\frac{6}{7}$ коп., а на	56	80	—	80	—	Получаютъ въ натурѣ.
4	Арчаковъ съ Азіатской отдѣлкой, по одному, за каждый по 28 руб. $57\frac{1}{7}$ коп., а за	28	800	—	200	—	
	Къ онымъ:						
1	Сѣдельный приборъ, какъ-то: путлищи, три подпруги, стремяна и ремни для оныхъ, за каждый таковой приборъ по 5 руб. $71\frac{3}{7}$ коп., а за	28	160	—	160	—	Получаютъ въ натурѣ или годовую ремонтную сумму.
4	Потибеньковъ съ фигурами, по одной парѣ, за каждую 5 руб. $71\frac{3}{7}$ коп., а за	28	160	—	40	—	
2	Покрывалъ къ сѣдлу національныхъ шелковыхъ, каждому по три, изъ коихъ одно 17 руб. $42\frac{2}{7}$ коп., а прочія по 7 руб. $42\frac{6}{7}$ коп., итого на одного человѣка 32 руб., а на	28	896	—	448	—	
4	Покрывалъ для храненія и завертыванія збруи, каждому по одному, за всякое по 4 руб. $28\frac{4}{7}$ коп., а за	28	120	—	30	—	
8	Уздечекъ съ нагрудниками національныхъ, украшенныхъ серебряными наборами, съ Азіатскимъ мундштукомъ и поводомъ, каждому по одной, за всякую 57 руб. $14\frac{2}{7}$ коп., а за	28	1600	—	200	—	
8	Пахвей Азіатскихъ съ серебрянымъ украшеніемъ, каждому по одному, за всякій по 5 руб. $71\frac{3}{7}$ коп., а за	28	160	—	20	—	
1	Капоровъ для лошадей изъ ситцу, на холщевой подкладкѣ, каждому по одному, за всякій по 1 руб. $71\frac{3}{7}$ коп., а за	28	48	—	48	—	
2	Попонъ сѣраго сукна съ подкладкою, трокомъ и шитьемъ, за каждую по 2 руб. $85\frac{5}{7}$ коп.; а по числу лошадей, за	56	160	—	80	—	
2	Скребницъ желѣзныхъ, каждому по одной, за всякую по $57\frac{1}{7}$ коп., а за	28	16	—	8	—	
1	Щетокъ, каждому по одной, за всякую по $57\frac{1}{7}$ коп. а за	28	16	—	16	—	
2	Недоуздковъ изъ черной кожи, за каждый по $57\frac{1}{7}$ коп., а по числу лошадей	56	32	—	16	—	
1	Торбъ, въ чемъ кормить лошадей, на каждую холста по 1 арш. 12 верш., за арш. по $5\frac{5}{28}$ коп; на шитье и нитки по $1\frac{3}{7}$ коп; итого на одну торбу $10\frac{1}{2}$ коп., а по числу лошадей, на	56	5	88	5	88	
1	Арчаковъ фуражныхъ, по числу лошадей, за каждый по $17\frac{1}{7}$ коп., а за	56	9	60	9	60	
2	Треногъ изъ сыромятной кожи, съ застежками, на каждую лошадь по одному, за всякую по 1 руб. $42\frac{6}{7}$ коп., а за	56	80	—	40	—	
	Итого на конскую збрую.	—	4343	48	1401	48	
	Всего на обмундированіе, вооруженіе и конскую збрую.	—	15060	$30\frac{6}{7}$	7348	$14\frac{1}{14}$	
	Обмундированіе писаря, унтеръ-офицера и двѣнадцати человѣкъ рядовыхъ изъ инвалидовъ, производить по статьямъ штата Л.-Гв. Кавказско-Горскаго полуэскадрона, опредѣленнымъ для чиновъ сего же рода.						

12751

Во сколько лѣтъ.	Обозъ.	Число вещей.	Полнаго за нихъ слѣдуетъ платить серебромъ. Рубли.	Коп.	За одинъ годъ. Рубли.	Коп.	Отпускъ.
12	Роспусковъ окованныхъ, для возки фуража, провіанта, а равно для конюшень песку и воды.	2	57	14²/₇	4	76¹/₇	Ежегодно ремонтная сумма.
12	Саней, окованныхъ для сего же употребленія.	2	17	14²/₇	1	12⁶/₇	
1	На смазываніе колесъ у роспусковъ, на каждую пару колесъ по 1 руб. 7⅛ коп., а на	пар. 4	4	28⁴/₇	4	28⁴/₇	Ежегодно деньгами.
4	Бочекъ съ желѣзными обручами и окраскою для возки воды въ лѣтнее время.	2	14	28⁴/₇	3	57¹/₇	Ежегодно ремонтная сумма.
4	Чановъ съ желѣзными обручами и окраскою для возки воды въ зимнее время.	2	14	28⁴/₇	3	57¹/₇	
6	Чановъ съ крышками, съ желѣзными обручами и окраскою, для поенія лошадей въ конюшнѣ.	2	22	85⁵/₇	3	80¹³/₁₄	
12	Хомутовъ съ шлеями, возжами и постромками ременными; на удила и прижки къ удиламъ желѣзныя.	2	14	28⁴/₇	1	19	
12	Дугъ по числу роспусковъ.	2	2	28⁴/₇	—	19	
9	Лошадей подъемныхъ.	2	57	11⁴/₇	6	34⁶/₇	
1	На ковку лошадей.	2	2	28⁴/₇	2	28⁴/₇	Ежегодно деньгами.
1	На лекарство лошадей.	2	1	71³/₇	1	71³/₇	
	И того на обозъ, подъемныхъ лошадей и сбрую	—	207	71³/₇	33	15⁹/₁₄	
	На производство письменныхъ дѣлъ.	—	28	57¹/₇	28	57¹/₇	
	Всего.	—	15296	59³/₇	7409	86⁶/₇	

Сверхъ сей суммы отпустить единовременно въ распоряженіе главнаго начальства 828 руб. 57¹/₇ коп., изъ коихъ 685 руб. 71³/₇ коп. на покупку четырехъ запасныхъ лошадей жеребцовъ Закавказскихъ табуновъ, которыхъ имѣть всегда на лицо, и отпускать на оныя кругдый годъ фуражъ; а 142 руб. 85⁵/₇ коп. на разныя обзаведенія. На ремонтъ же сихъ лошадей отпускать ежегодно по 17 руб. 14²/₇ коп. отъ Коммисаріата.

Лошади сіи будутъ состоять для того, чтобы въ случаѣ падежа, или сдѣлается неспособною къ службѣ, получать казенную въ свою собственность, а за оную вычитать изъ жалованья 6-ть лѣтъ ремонтныя деньги; а если кто-либо прежде сего срока выбудетъ изъ команды, то лошадь опять поступаетъ въ число казенныхъ.

Провіантскій Департаментъ отпускаетъ фуражъ на все штатное число лошадей кругдый годъ, т. е. офицерамъ, каждому на двѣ верховыхъ и двѣ деньщичьихъ, вежлямъ и всадникамъ каждому на двѣ верховыхъ, на четыре запасныхъ казенныхъ верховыхъ и на двѣ подъемныхъ, всего на 64 верховыхъ и 6 подъемныхъ лошадей, полагая на каждую верховую лошадь въ сутки: овса по 3 гарнца, сѣна по 20 фунтовъ, и соломы по 5 фунтовъ, и на каждую подъемную лошадь овса по 3 гарнца и сѣна по 20 фунтовъ. Сей фуражъ отпускать въ натурѣ; а если кто пожелаетъ деньгами, то отпускать по обходящимся цѣнамъ первое число каждаго мѣсяца.

Порохъ отпускать на каждаго человѣка по 10 патроновъ; на случай же маневровъ, отпускать по требованію начальства, сколько надобность потребуетъ; свинецъ же отпускать по общему положенію.

Остатки, какіе могутъ случиться отъ жалованной, провіантской и фуражной суммъ, показывать всегда къ зачету при каждомъ оныхъ требованіи.

Всѣ вообще суммы и вещи свидѣтельствуются при инспекторскихъ смотрахъ противу табеля, книгъ и документовъ, и вѣрное состояніе оныхъ удостовѣряется въ тѣхъ же книгахъ подписаніемъ производящихъ инспекторскій смотръ.

Къ № 12751.—1839 Октября. 7.

Высочайше утвержденный штатъ команды Лезгинъ Собственнаго Его Императорскаго Величества конвоя.

	Число людей.	Имъ жалованья въ годъ серебромъ. Одному. Рубли.	Коп.	Всѣмъ. Рубли.	Коп.
Поручикъ, когда будетъ состоять.	1	656	77⁶/₇	656	77⁶/₇
Корнетъ.	1	631	6⁵/₇	631	6⁵/₇
Юнкеровъ.	5	101	10¹¹/₁₄	505	53¹⁵/₁₄
Оруженосцевъ.	20	90	54¹/₇	1810	82⁶/₇
Писарь.	1	27	93¹/₇	27	93¹/₇
Для присмотра за лошадьми и казармами, инвалидовъ:					
Унтеръ-офицеръ.	1	3	42⁶/₇	3	42⁶/₇
Рядовыхъ.	12	2	14²/₇	25	71⁵/₇
Деньщиковъ.	2	2	14²/₇	4	28⁴/₇
Итого.	43	—	—	3665	57¹/₁₄

12751 Оклады жалованья положены присвоенные чинамъ Лейбъ-Гвардіи Кавказско-Горскаго полуэскадрона.

Сверхъ сихъ окладовъ производить отъ Коммисаріатскаго Департамента: 1) На продовольствіе въ сутки: Поручику по 1 руб. 14²/₇ к., Корнету по 85⁵/₇ к., юнкеру и оруженосцу по 28⁴/₇ к., а на деньщиковъ по 14²/₇ к. на каждаго. 2) Писарю и изъ инвалидовъ унтеръ-офицеру и рядовому, каждому, для составленія артели, ежегодно по 10 руб. 28⁴/₇ к.; деньги сіи отпускаются безъ вычета, всегда на полный комплектъ. 3) Офицеры, изъ опредѣленнаго симъ штатомъ жалованья и порціонныхъ денегъ, обязаны имѣть лошадей, одежду, оружіе и конскую сбрую. 4) Юнкера и оруженосцы получаютъ все обмундированіе отъ казны; собственное же должны имѣть: лошадей, оружіе, обувь и нѣкоторое бѣлье, на что получаютъ жалованье. Кромѣ сихъ вещей, всѣ прочія отъ казны имъ въ натурѣ отпускаемыя вещи и сроковъ невыслужившія, по выходѣ изъ команды, отъ нихъ отбираются. 5) Всѣ офицеры и впредь при первоначальномъ поступленіи въ сію команду, или при производствѣ изъ нижнихъ чиновъ оной, получаютъ отъ казны на полную обмундировку 487 р. 72⁴/₇ к., единовременно. 6) Всѣ аммуничныя вещи и деньги, по табели означенныя, отпускать всегда на полный комплектъ безъ зачета. 7) Всѣ годовыя вещи отпускаются къ 1 числу Августа, ежегодно; жалованье же и прочее содержаніе отпускать со дня выступленія съ сборнаго мѣста въ Грузіи, и продолжать оное до возвращенія Лезгинъ къ тому же мѣсту. 8) Тѣ изъ офицеровъ, которые произведены будутъ изъ нижнихъ чиновъ команды, съ назначеніемъ состоять въ войскахъ Закавказскаго края, получаютъ отъ казны на первоначальное обмундированіе, всякій по 142 р. 85⁵/₇ к. 9) Писарь и изъ инвалидовъ унтеръ-офицеръ и рядовые получаютъ провіантъ, на общемъ положеніи, изъ Провіантскаго Департамента. 10) Деньщиковъ, на которыхъ офицеры должны получать продовольственныя деньги по 14²/₇ к. въ сутки, полагается Поручику и Корнету по два; въ натурѣ же деньщики опредѣляются, на общемъ положеніи, токмо по одному на каждаго оберъ-офицера, тѣмъ изъ нихъ, кои не имѣютъ собственныхъ служителей, по распоряженію Инспекторскаго Департамента Военнаго Министерства, съ выборомъ преимущественно рекрутъ или нижнихъ чиновъ изъ Татаръ. 11) Каждымъ двумъ юнкерамъ и оруженосцамъ дозволяется имѣть одного служителя, на которыхъ и отпускать на продовольствіе по 14²/₇ кон. въ сутки. 12) Офицеры, ежели не будутъ помѣщены въ казенномъ строеніи, получаютъ квартирныя деньги, для найма приличныхъ квартиръ, по требованію главнаго начальства, каждый по 171 руб. 42⁷/₇ кон. въ годъ, изъ Департамента Военныхъ Поселеній. 13) Юнкера, оруженосцы, писарь, унтеръ-офицеръ и рядовые получаютъ въ сутки по одной сальной свѣчѣ, полагая четыре на фунтъ, въ теченіе семи мѣсяцевъ. Оныя свѣчи получаютъ въ натурѣ или, по обходящимся цѣнамъ, деньгами, изъ Департамента Военныхъ Поселеній. 14) Освѣщеніе конюшенъ и корридоровъ записать будетъ отъ того начальства, въ чьемъ состоитъ зданіе, занимаемое сею командою. 15) Казначей и Квартирмейстеръ Лейбъ-Гвардіи Кавказско-Горскаго полуэскадрона, съ увеличеніемъ занятій, получаетъ, сверхъ опредѣленнаго содержанія, на необходимые разъѣзды и прочіе его расходы по 28 руб. 57¹/₇ к. въ мѣсяцъ. 16) Жалованье и продовольственныя деньги выдавать всѣмъ чинамъ команды безъ всякаго вычета на госпиталь, медикаменты, въ пользу увѣчныхъ и на пенсіи вдовамъ и сиротамъ. 17) Сверхкомплектнымъ офицерамъ и нижнимъ чинамъ, буде таковые случатся, отпускать все содержаніе, какое симъ штатомъ присвоено.

Табель мундирнымъ, оружейнымъ и прочимъ вещамъ команды Лезгинъ.

Во сколько лѣтъ.	Званіе вещей.	Число вещей.	Полнаго за нихъ слѣдуетъ платить серебромъ. Рубли.	Коп.	На одинъ годъ. Рубли.	Коп.	Отпускъ.
	Для 5 юнкеровъ и 20 оруженосцевъ.						
	1) Обмундированіе:						
1	Шапокъ, по образцу, мѣховыхъ, съ красною верхушкою, каждому по одной; за всякую по 5 р. 71⁴/₇ к., а за	25	142	85⁵/₇	142	85⁵/₇	Получаютъ въ натурѣ.
1	Шапокъ походныхъ, за каждую по 1 р. 42⁶/₇ к., а за	25	35	71³/₇	35	71³/₇	Ежегодно деньгами.
2	Наушниковъ, по образцу, каждому по одной парѣ; на оные сукна чернаго по 2 верш., за арш. по 2 р. 85⁵/₇ к.; тафты черной на подкладку по 8 верш., за арш. по 57¹/₇ к.; на шитье, вату и тесьму 28⁴/₇ к.; итого на одни наушники 92⁶/₇ к., а на	25	23	21³/₇	11	60⁶/₇	Получаютъ въ натурѣ.
2	Башлыковъ, по образцу, на каждый сукна желтаго Черкесскаго по 1 арш. 2 верш., за арш. по 3 р. 42⁶/₇ к.; на обшивку онаго гарусною черною тесьмою, за шитье и шелкъ 85⁶/₇ к.; итого за одинъ башлыкъ 4 р. 71³/₇ к., а за	25	117	85⁵/₇	58	92⁶/₇	
1	Бешметовъ (архалукъ именуемыхъ), по образцу, къ алому мундиру, на каждый тибету синяго 3¹/₂ аршина, за арш. по 1 р. 85⁵/₇ к.; каленкору дикаго на подкладку по 3⁵/₄ арш., за арш. по 28⁴/₇ к.; ваты по 1¹/₂ фунта, за фунтъ по 35⁵/₇ к.; на шитье, снурки, крючки и шелкъ 3 р. 57¹/₇ к.; итого на одинъ бешметъ 11 р. 67⁶/₇ к., а на	25	291	96³/₇	291	96³/₇	

12751

По сколько лѣтъ.	Названіе вещей.	Число вещей.	Полнаго за нихъ слѣдуетъ платить серебромъ.		На одинъ годъ.		Отпускъ.
			Рубли.	Коп.	Рубли.	Коп.	
1	Бешметовъ (архалукъ именуемыхъ), по образцу, къ синему мундиру, на каждый тибету алаго по $3\frac{1}{2}$ арш., за арш. по 1 руб. $85\frac{5}{7}$ к.; калинкору дикаго на подкладку по $3\frac{3}{4}$ арш., за аршинъ по $28\frac{5}{7}$ к., ваты по $1\frac{1}{2}$ фун., за фунтъ по $35\frac{5}{7}$ к.; на шитье, снурки, крючки и шелкъ 3 р. $57\frac{1}{7}$ к.; и того на одинъ бешметъ 11 р. $67\frac{6}{7}$ к., а на	25	291	$96\frac{3}{7}$	291	$96\frac{3}{7}$	
1	Пяти юнкерамъ на рукава обоихъ бешметовъ галуна унтеръ-офицерскаго, каждому по 13 арш. 4 верш., за аршинъ по $85\frac{5}{7}$ к., а за	$66\frac{1}{4}$	56	$78\frac{4}{7}$	56	$78\frac{4}{7}$	
1	Мундировъ (чуха именуемыхъ), по образцу, на каждый сукна свѣтлосиняго по $3\frac{1}{2}$ арш., за аршинъ по 4 р. $14\frac{2}{7}$ к.; галуна серебрянаго, съ золотою полоскою, на обшивку кругомъ мундира, на карманы и рукава узкаго по 23 арш. 8 верш., за аршинъ по 40 к.; кистей кимпельныхъ изъ серебра съ золотомъ по одной парѣ, за каждую по 3 р. $14\frac{2}{7}$ к.; стамеду краснаго на подкладку по 2 арш. 8 верш., за аршинъ по $85\frac{5}{7}$ к.; на шитье, крючки, пряжку и шелкъ 4 р. $28\frac{4}{7}$ к.; итого на одинъ мундиръ 33 р. $47\frac{1}{7}$ к. а на	25	836	$78\frac{4}{7}$	836	$78\frac{4}{7}$	
1	Мундировъ (чуха именуемыхъ), по образцу, сукна алаго на каждый по $3\frac{1}{2}$ арш., за аршинъ по 5 р. $42\frac{6}{7}$ к.; галуна, какъ и на синій мундиръ, узкаго по 23 арш. 8 верш., за аршинъ по 40 к.; кистей кимпельныхъ по одной парѣ, за каждую по 3 р. $14\frac{2}{7}$ к. гроденаплю желтаго на подкладку по $4\frac{1}{2}$ арш., за аршинъ по 1 р. $21\frac{3}{7}$ к.; на шитье, крючки, пряжку и шелкъ по 4 р. $28\frac{4}{7}$ к.; итого на одинъ мундиръ 41 р. $29\frac{2}{7}$ к., а на	25	1032	$32\frac{1}{7}$	1032	$32\frac{1}{7}$	
1	Къ обоимъ мундирамъ, на обшивку воротниковъ, галуна серебрянаго:						
	Для 5 юнкеровъ.						
	Унтеръ-офицерскаго, каждому по $3\frac{1}{2}$ арш., за аршинъ по $85\frac{5}{7}$ к., а за	аршин. $17\frac{1}{2}$	15	—	15	—	
	Для 20 оруженосцевъ.						
	Черкесскаго широкаго, каждому по $3\frac{1}{2}$ арш., за аршинъ по $64\frac{2}{7}$ к., а за	70	45	—	45	—	
1	Шароваръ широкихъ, къ красному мундиру, по образцу, на каждые полумериносу зеленаго по $2\frac{1}{2}$ арш., за аршинъ по 1 р. $57\frac{1}{7}$ к.; на поясъ баркану желтаго по 1 арш. 8 верш., за аршинъ по $42\frac{6}{7}$ к.; снурка круглаго на обшивку низовъ по 2 арш 8 верш., за аршинъ по $17\frac{1}{7}$ к.; на шитье и шелкъ 1 р. $14\frac{2}{7}$ к.; итого на одни шаровары 6 р. $14\frac{2}{7}$ к., а на	25	153	$57\frac{1}{7}$	153	$57\frac{1}{7}$	
1	Шароваръ широкихъ къ синему мундиру, по образцу, на каждые полумериносу зеленаго по $2\frac{1}{2}$ арш., за аршинъ по 1 руб. $57\frac{1}{7}$ коп.; стамеду алаго на поясъ по 1 арш. 8 верш., за аршинъ по $85\frac{5}{7}$ к.; снурка круглаго на обшивку низовъ по 2 арш. 8 верш., за аршинъ по $17\frac{1}{7}$ к.; на шитье и шелкъ 1 р. $14\frac{2}{7}$ к.; итого на одни шаровары 6 р. $78\frac{4}{7}$ к., а на	25	169	$64\frac{2}{7}$	169	$64\frac{2}{7}$	
1	Шароваръ походныхъ, по образцу, на каждые сукна зеленаго по $2\frac{1}{2}$ арш., за аршинъ по 2 р. $85\frac{5}{7}$ к.; стамеду алаго на поясъ по 1 арш. 8 верш., за аршинъ по $85\frac{5}{7}$ к.; снурка круглаго на обшивку низовъ по 2 арш. 8 верш., за аршинъ по $17\frac{1}{7}$ к.; на шитье и шелкъ 1 р. $14\frac{2}{7}$ коп.; итого на одни шаровары 10 р., а на	25	250	—	250		
1	Подвязокъ шелковыхъ по одной парѣ, за каждую по 1 р. $71\frac{3}{7}$ к., а за	25	42	$85\frac{5}{7}$	42	$85\frac{5}{7}$	

12751

Во сколько лѣтъ.	Названіе вещей.	Число вещей.	Полнаго за нихъ слѣдуетъ платить. Рубли.	Коп.	На одинъ годъ. Рубли.	Коп.	Отпускъ.
2	Шинелей сукна сѣраго, на каждую по 5 арш. 8 верш., за аршинъ по 2 р. 85⅝ к.; каленкору на подкладку по 7 арш., за аршинъ по 22⅝ к.; ваты по 5 фун., за фунтъ по 25⅝ к.; на шитье и нитки 2 р. 85⅝ к., итого на одну шинель 21 р. 45⅝ к., а на	25	536	42⅝	268	21⅞	Получаютъ на натуру.
2	Бурокъ чернаго цвѣта, каждому по одной, за всякую по 10 р., а за	25	250	—	125		
1	Полурубахъ каждому по три, на всякую гродетаплю зеленаго по 4½ аршинъ, за аршинъ по 1 руб. 21⅞ коп.; галуна золотаго на обшивку воротника по 1¾ арш., за аршинъ по 57⅛ к.; снурка круглаго по 1¾ арш., за аршинъ по 17⅛ к.; за шитье, пуговку и шелкъ 57⅛ к.; итого на одну полурубаху 7 р. 33⅜ к., а на	75	550	17⅝	550	17⅝	
	Итого на обмундированіе.	—	4842	14⅜	4378	39⅜	
	2) Вооруженіе.						
1	На портупеи чрезъ плечо тесьмы шелковой съ золотомъ, на каждую по 2 ар. 8 верш., за арш. по 85⅝ к.; итого на одну портупею 2 р. 14⅜ к., а на	50	107	14⅜	107	14⅜	Получаютъ на годовую ремонтную сумму.
	Къ тѣмъ портупеямъ:						
12	а) Серебряныхъ съ позолотою и червью приборовъ, каждому по два, за всякій по 24 р., а за	50	1200	—	100		
12	б) Рожковъ для пороху, оправленныхъ серебромъ по одному, за каждый по 22 р. 85⅝ к., а за	25	571	42⅝	47	61⅝	
1	в) Патронташей зеленаго сафьяна, обшитыхъ галуномъ и снуромъ, каждому по одному, за всякій 3 р. 14⅜ к., а за	25	78	57⅛	78	57⅛	
12	г) Патроновъ орѣховаго дерева, съ серебряными головками и червью, каждому по 10 шт., за всякую по 2 р., а за	250	500	—	41	66⅝	
12	Жирницъ, серебромъ оправленныхъ, каждому по одной, за всякую по 2 р. 85⅝ к., а за	25	71	42⅝	5	95¾	
4	Отвертокъ стальныхъ, каждому по одной, за всякую по 57⅛ к., а за	25	14	28⅝	3	57⅛	
12	Поясовъ чернаго ремня съ серебряными съ позолотою наборами, каждому по одному, за всякій 42 р. 85⅝ к., а за	25	1071	42⅝	89	28⅛	
12	Портупей поясныхъ къ шашкѣ, чернаго ремня съ серебряными и позолотою наборами и съ нѣкоторыми украшеніями на ножнахъ шашки, каждому по одной, за всякую по 28 р. 57⅛ к., а за	25	714	28⅛	59	52⅝	
	Итого на вооруженіе.	—	4328	57⅛	533	32¹¹⁄₁₄	
	3) Конская сбруя						
1	На подковку и лекарство лошадей, на каждую по 1 р. 42⅝ к., а на	50	71	42⅝	71	42⅝	Получаютъ въ натурѣ, изъ
4	Арчаковъ съ Азіатской отдѣлкой по одному, за каждый по 28 руб. 57⅛ коп., а за	25	714	28⅝	178	57⅛	
	Къ онымъ:						
1	Сѣдельный приборъ, какъ то: путлищи, три подпруги, стремена и ремни для опыхъ, за каждый таковой приборъ по 5 руб. 71⅜ коп., а за	25	142	85⅝	142	85⅝	
4	Потнобеньковъ съ фигурами по одной парѣ, за каждую по 5 руб. 71⅜ коп., а за	25	142	85⅝	35	71⅜	
2	Покрывалъ къ сѣдлу національныхъ шелковыхъ, каждому по три, изъ коихъ одно 17 руб. 42⅞ коп., а прочія по 7 руб. 42⅝ коп.; и того на одного человѣка 32 руб., а на	25	800	—	400		
4	Покрывалъ для храненія и завязыванія сбруи, каждому по одному, за всякое по 4 руб. 28⅛ к., а за	25	107	14⅜	26	78⅛	

12751

По сколько лѣтъ.	Званіе вещей.	Числовещей.	Полнаго за нихъ слѣдуетъ платить. Рубли.	Коп.	На одинъ годъ. Рубли.	Коп.	Отпускать.
8	Уздечекъ съ нагрудниками національныхъ, украшенныхъ серебряными наборами и шелковыми кистями, съ Азіатскимъ мундштукомъ и поводомъ, каждому по одной, за всякую 67 руб. $14^{2}/_{7}$ к., а за	25	1678	$57^{1}/_{7}$	209	$82^{1}/_{7}$	Получаютъ въ натурѣ, или годовую ремонтную сумму.
8	Нахвей Азіатскихъ съ серебрянымъ украшеніемъ, каждому по одному, за всякій по 5 р. $71^{3}/_{7}$ к., а за	25	142	$85^{5}/_{7}$	17	$85^{5}/_{7}$	
1	Капоровъ для лошадей изъ ситцу на холщевой подкладкѣ, каждому по одному, за всякій по 1 р. $71^{3}/_{7}$ коп., а за	25	42	$85^{5}/_{7}$	42	$85^{5}/_{7}$	
2	Попонъ сѣраго сукна, съ подкладкою, трокомъ и шитьемъ, за каждую по 2 руб. $85^{5}/_{7}$ коп., а по числу лошадей за	50	142	$85^{5}/_{7}$	17	$42^{6}/_{7}$	
2	Скребницъ желѣзныхъ каждому по одной, за всякую $57^{1}/_{7}$ коп., а за	25	14	$28^{4}/_{7}$	7	$14^{2}/_{7}$	
1	Щетокъ, каждому по одной, за всякую по $57^{1}/_{7}$ к., а за	25	14	$28^{4}/_{7}$	14	$28^{4}/_{7}$	
2	Недоуздковъ изъ черной кожи, за каждый по $57^{1}/_{7}$ коп., а по числу лошадей	50	28	$57^{1}/_{7}$	14	$28^{4}/_{7}$	
1	Торбъ, въ чемъ кормять лошадей, на каждую холста по 1 арш. 12 верш., за арш. по $5^{5}/_{28}$ к., на шитье и нитки по $1^{3}/_{7}$ к.; и того на одну торбу $10^{1}/_{2}$ коп., а по числу лошадей на	50	5	25	5	25	
1	Аркановъ фуражныхъ по числу лошадей, за каждый по $17^{1}/_{7}$ коп., а за	50	8	$57^{1}/_{7}$	8	$57^{1}/_{7}$	
2	Тревогъ изъ сыромятной кожи съ застежками, на каждую лошадь по одному, за всякую, по 1 руб. $42^{6}/_{7}$ коп., а за	50	71	$42^{6}/_{7}$	35	$71^{3}/_{7}$	
	И того на конскую сбрую.	—	4128	$10^{5}/_{7}$	1282	$57^{1}/_{7}$	
	Всего на обмундированіе, вооруженіе и конскую сбрую.	—	13298	$82^{1}/_{7}$	6194	$29^{3}/_{14}$	
	Обмундированіе писаря и изъ инвалидовъ унтеръ-офицера и двѣнадцати рядовыхъ, какъ равно и вооруженіе писаря, производить по статьямъ штата Лейбъ-Гвардіи Кавказско-Горскаго полуэскадрона, опредѣленнымъ для чиновъ сего же рода.						
	Обозъ.						
12	Роспусковъ окованныхъ, для возки фуража, провіанта, а равно для конюшенъ, песку и воды.	2	57	$14^{2}/_{7}$	4	$76^{1}/_{7}$	Ежегодно ремонтная сумма.
12	Саней окованныхъ, для сего же употребленія.	2	17	$14^{2}/_{7}$	1	$42^{6}/_{7}$	
1	На смазываніе колесъ у роспусковъ, на каждую пару колесъ по 1 руб. $7^{1}/_{7}$ коп., а на	пары 4	4	$28^{4}/_{7}$	4	$28^{4}/_{7}$	Ежегодно деньгами.
4	Бочекъ съ желѣзными обручами и окраскою, для возки воды въ лѣтнее время.	2	14	$28^{4}/_{7}$	3	$57^{1}/_{7}$	
4	Чановъ съ желѣзными обручами и окраскою, для возки воды въ зимнее время.	2	14	$28^{4}/_{7}$	3	$57^{1}/_{7}$	
6	Чановъ съ крышками, съ желѣзными обручами и окраскою, для поенія лошадей въ конюшнѣ.	2	22	$85^{5}/_{7}$	3	$80^{43}/_{14}$	
12	Хомутовъ съ пленями, возжами и постромками ременными, на удила и пряжки къ удиламъ желѣзныя.	2	14	$28^{4}/_{7}$	1	19	
12	Дугъ по числу роспусковъ.	2	2	$28^{4}/_{7}$	—	19	
9	Лошадей подъемныхъ.	2	57	$14^{2}/_{7}$	6	$34^{6}/_{7}$	
1	На ковку лошадей.	2	2	$28^{4}/_{7}$	2	$28^{4}/_{7}$	Ежегодно деньгами.
1	На лекарство лошадей.	2	1	$71^{3}/_{7}$	1	$71^{3}/_{7}$	
	И того на обозъ, подъемныхъ лошадей и сбрую.	—	207	$71^{3}/_{7}$	33	$15^{9}/_{14}$	
	На производство письменныхъ дѣлъ.	—	28	$57^{1}/_{7}$	28	$57^{1}/_{7}$	
	В с е г о.	—	13535	$10^{3}/_{7}$	6256	2	

12764 Сверхъ сей суммы, отпустить единовременно, въ распоряженіе главнаго начальства 828 рублей $57^{1}/_{7}$ коп., изъ коихъ 685 р. $71^{3}/_{4}$ коп. на покупку четырехъ запасныхъ лошадей жеребцовъ Закавказскихъ табуновъ, которыхъ имѣть всегда налицо, и отпускать на оныя круглый годъ фуражъ; а 142 руб. $85^{5}/_{7}$ коп. на разныя обзаведенія. На ремонтъ же сихъ лошадей отпускать ежегодно по 17 руб. $14^{2}/_{7}$ коп. отъ Коммисаріата.

Лошади сіи будутъ состоять для того, чтобы въ случаѣ падежа, или сдѣлается неспособною къ службѣ, получать казенную въ свою собственность, а за оную вычитать изъ жалованья 6 лѣтъ ремонтныя деньги; а если кто-либо прежде сего срока выбудетъ изъ команды, то лошадь опять поступаетъ въ число казенныхъ.

Провіантскій Департаментъ отпускаетъ фуражъ на все штатное число лошадей круглый годъ, то есть: офицерамъ, каждому на двѣ верховыхъ и на двѣ деньщичьихъ; юнкерамъ и оруженосцамъ, каждому на двѣ верховыхъ; на четыре запасныхъ казенныхъ верховыхъ и на двѣ подъемныхъ, всего на 58 верховыхъ и 6 подъемныхъ лошадей, полагая на каждую верховую лошадь въ сутки: овса по 3 гарнца, сѣна по 20 фунт. и соломы по 5 фунт., и на каждую подъемную лошадь: овса по 3 гарнца и сѣна по 20 фунтовъ. Сей фуражъ отпускать въ натурѣ; а если кто пожелаетъ деньгами, то отпускать по обходящимся цѣнамъ, первое число каждаго мѣсяца.

Порохъ отпускать на каждаго человѣка по 10 патроновъ; на случай же маневровъ отпускать, по требованію начальства, сколько надобность потребуетъ; свинецъ же отпускать по общему положенію.

Остатки, какіе могутъ случиться отъ жалованной, провіантской и фуражной суммъ, показывать всегда къ зачету при каждомъ оныхъ требованіи.

Всѣ вообще суммы и вещи свидѣтельствуются при инспекторскихъ смотрахъ противу табели, книгъ и документовъ, и вѣрное состояніе оныхъ удостовѣряется въ тѣхъ же книгахъ подписаніемъ производящихъ инспекторскій смотръ.

Къ № 12764.—1839 Октября 13.

Высочайше утвержденный штатъ Вятской Палаты Государственныхъ Имуществъ.

	Число чиновъ.	Имъ содержанія въ годъ. Одному. Жалованья.	Столовыхъ.	Всѣмъ.
		Рубли.		
Управляющій.	1	4000	6000	10000
По Хозяйственному Отдѣленію.				
Совѣтникъ.	1	1500	2000	3500
Дѣлопроизводитель.	1	800	700	1500
Столоначальниковъ.	5	600	400	5000
Бухгалтеръ.	1	900	300	1200
Писцовъ:				
Высшаго разряда.	6	400	—	2400
Средняго —	6	280	—	1680
Низшаго —	6	180	—	1080
На обмундированіе и паекъ писцамъ средняго и низшаго разрядовъ.	—	100	—	1200
Вообще при Палатѣ.				
Ассесоровъ.	2	1500	1000	5000
Чиновниковъ особыхъ порученій.	2	1000	500	3000
Стряпчій.	1	1000	500	1500
Землемѣръ.	1	1000	500	1500
Гражданскій Инженеръ.	1	1000	500	1500
Контролеръ.	1	(*)		
При немъ писецъ высшаго разряда.	1	(*)		
(*) Содержаніе имъ назначено будетъ особо по изданіи правилъ объ отчетности по управленію Государственныхъ Имуществъ.				
Журналистъ.	1	600	150	750
Казначей (онъ же и Экзекуторъ).	1	600	150	750
Архиваріусъ.	1	600	150	750
Землемѣру и Гражданскому Инженеру порціонныхъ во время межевыхъ работъ, полагая каждому по 2 р. въ сутки, примѣрно, на 180 дней въ году.	—	—	—	720
На канцелярскіе расходы, на краски и бумагу Землемѣру и Гражданскому Инженеру и наемъ сторожа.	—	—	—	3000
На наемъ помѣщенія, отопленіе и освѣщеніе.	—	—	—	2500
На разъѣзды.	—	—	—	2500
Итого.	39	—	—	51030
Болѣе противу назначеннаго по штату отъ 30 Апрѣля 1838 года.	9	—	—	6620 (*)
(*) *Примѣчаніе.* Сіи 6620 р. отпускать ежегодно изъ остатковъ отъ штатныхъ суммъ, на губернское и окружное управленіе Государственныхъ Имуществъ назначенныхъ.				

12781

12785

Штатъ Лѣснаго Отдѣленія Вятской Палаты Государственныхъ Имуществъ.

	Число чиновъ.	Имъ содержанія въ годъ. Одному. Жалованья.	Одному. Столовыхъ.	Всѣмъ.
		Рубля.		
Губернскій Лѣсничій.	1			
Помощникъ его ученый Лѣсничій.	1			
(*) Содержаніе получаютъ по штату Корпуса Лѣсничихъ.				
Дѣлопроизводитель.	1	800	700	1500
Столоначальниковъ.	4	600	400	4000
Бухгалтеръ.	1	900	300	1200
Землемѣръ.	1	1000	500	1500
Писцовъ:				
Высшаго разряда.	4	400	—	1600
Средняго —	4	280	—	1120
Низшаго —	4	180	—	720
На обмундированіе и паекъ писцамъ средняго и низшаго разрядовъ.	—	100	—	800
Порціонныхъ Землемѣру, полагая по два рубли въ сутки примѣрно на 180 дней въ году.	—	—	—	360
На канцелярскіе расходы, наемъ сторожа, Землемѣру на краски и бумагу.	—	—	—	1250
На разъѣзды.	—	—	—	1000
И того.	21	—	—	15050
Болѣе противу назначеннаго по штату отъ 30 Апрѣля 1838 года.	8	—	—	4120(*)

(*) *Примѣчаніе.* Сіи 4120 руб. отпускать ежегодно изъ остатковъ отъ штатныхъ суммъ, на губернское и окружное управленіе Государственныхъ Имуществъ назначенныхъ.

Къ № 12781.—1839 Октября 17.

Дополнительное росписаніе о квартирныхъ деньгахъ служащимъ въ Каневскихъ присутственныхъ мѣстахъ.

	Въ годъ. Ассигнаціями.	Серебромъ. Рубля.	Коп.
а) По городской полиціи:			
Квартальному Надзирателю.	200	57	20
б) По Земскому Суду.			
Засѣдателю для развоза позвовъ.	250	71	50
Двумъ Столоначальникамъ и Регистратору каждому ассигнаціями по 100 руб., серебромъ по 28 р. 60 коп.	300	85	80
в) По Уѣздному Казначейству:			
Бухгалтеру.	200	57	20
Журналисту.	150	42	90
Двумъ писцамъ, каждому ассигнаціями по 60 руб., серебромъ по 17 руб. 15 коп.	120	34	30
Четыремъ присяжнымъ, каждому ассигнаціями по 48 руб., серебромъ по 13 руб. 70 коп.	192	54	80
г) Двумъ лекарскимъ ученикамъ:			
Каждому ассигнаціями по 60 руб., серебромъ по 17 р. 15 коп.	120	34	30
И того.	1532	438	

Къ № 12785.—1839 Октября 18.

Высочайше утвержденное мнѣніе Государственнаго Совѣта. *О новыхъ штатахъ Сибирскихъ казенныхъ винокуренныхъ заводовъ.*

Государственный Совѣтъ, въ Департаментѣ Экономіи и въ Общемъ Собраніи, разсмотрѣвъ представленіе Министра Финансовъ о новыхъ штатахъ Сибирскихъ казенныхъ винокуренныхъ заводовъ, *мнѣніемъ положилъ*:

1) Заключенія Министра, какъ въ представленіи его содержащіяся, такъ равно въ примѣчаніяхъ къ штатамъ изложенныя, вполнѣ утвердить и вмѣстѣ съ тѣмъ издать для означенныхъ заводовъ слѣдующіе штаты:

	Число людей.	Имъ жалован. въ годъ. Одн.	Всѣмъ.	Разряды. По должностямъ.	По мундирамъ.	По пенсіямъ.
		Рубля.				
По Западной Сибири. *На Успенскомъ заводѣ.*						
По конторѣ.						
Смотритель завода, онъ же и смотритель больницы.	1	—	1200	VIII	VIII	VI
Казначей (который въ случаѣ болѣзни или отсутствія Смотрителя, заступаетъ его мѣсто).	1	—	900	X	X	IX
Лѣсничій, знающій и землемѣрскую часть.	1	—	1500	VIII	VIII	VI
Бухгалтеръ.	1	—	750	X	X	IX
Письмоводитель.	1	—	500	XII	X	IX
Писцовъ 3-го разряда.	2	250	500			
Имъ на паекъ и обмундированіе.	—	100	200			
Счетчикъ.	1	—	150			
Вахтеровъ при хлѣбныхъ и винныхъ магазинахъ, у дровъ, матеріальный и нарядчикъ.	10	250	2500			
Сторожъ.	1	—	60			
На канцелярскіе расходы.	—	—	300			

12785

	Число людей.	Имъ жалов. въ годъ. Одн.	Всѣмъ. Рубли.	Разряды. По должностямъ.	По мундирамъ.	По пенсіямъ.
При больницѣ.						
Лекарь.	1	—	800			
Лекарскихъ учениковъ: старшій.	1	—	200			
Младшій.	1	—	60			
Надзиратель.	1	—	90			
Служителей.	5	36	180			
Прачекъ.	3	30	90			
На содержаніе больныхъ, медикаменты и проч.	—	—	1200			
Инвалидная команда.						
Поручикъ.	1	—	500			
Унтеръ-офицеровъ.	9	12	108			
Рядовыхъ.	100	7/60	750			
Музыкантъ.	1	—	7/60			
Цирюльникъ.	1	—	7/60			
Итого.	143	—	12553			
На Екатеринисколь заводѣ.						
Смотритель завода, онъ же и смотритель больницы.	1	—	1200	VIII	VIII	VI
Казначей (который, въ случаѣ болѣзни, или отсутствія Смотрителя, заступаетъ его мѣсто).	1	—	900	X	X	IX
Лѣсничій, знающій и землемѣрскую часть.	1	—	1500	VIII	VIII	VI
Бухгалтеръ.	1	—	750	X	X	IX
Письмоводитель.	1	—	500	XII	X	IX
Писцовъ 3-го разряда.	2	250	500			
Имъ на наемъ и обмундированіе.	—	100	200			
Счетчикъ.	1	—	150			
Вахтеровъ при хлѣбныхъ и винныхъ магазинахъ, у дровъ, матеріальный и нарядчикъ.	7	250	1750			
Сторожъ.	1	—	60			
На канцелярскіе расходы.	—	—	300			
При больницѣ.						
Больницею завѣдываетъ Тарскій окружный лекарь, которому за сіе назначается прибавочныхъ.	—	—	400			
Лекарскихъ учениковъ: старшій.	1	—	200			
Младшій.	1	—	60			
Надзиратель.	1	—	90			
Служителей.	5	36	180			
Прачекъ.	3	30	90			
На содержаніе больныхъ, медикаменты и проч.	—	—	1200			
Инвалидная команда.						
Подпоручикъ.	1	—	450			
Унтеръ-офицеровъ.	6	12	72			
Рядовыхъ.	80	7/60	600			
Музыкантъ.	1	—	7/60			
Цирюльникъ.	1	—	7/60			
Итого.	116	—	11167			
На Боготольскомъ заводѣ.						
По Конторѣ.						
Смотритель завода, онъ же и смотритель больницы.	1	—	1200	VIII	VIII	VI
Казначей (который, въ случаѣ болѣзни, или отсутствія Смотрителя, заступаетъ его мѣсто).	1	—	900	X	X	IX
Лѣсничій, знающій и землемѣрскую часть.	1	—	1500	VIII	VIII	VI
Бухгалтеръ.	1	—	750	X	X	IX
Письмоводитель.	1	—	500	XII	X	IX
Писцовъ 3 разряда.	2	250	500			
Имъ на наемъ и обмундированіе.	—	100	200			
Счетчикъ.	1	—	150			
Вахтеровъ при хлѣбныхъ и винныхъ магазинахъ, у дровъ, матеріальный и нарядчикъ.	7	250	1750			
Сторожъ.	1	—	60			
На канцелярскіе расходы.	—	—	300			
При больницѣ.						
Лекарь.	1	—	800			
Лекарскихъ учениковъ.						
Старшій.	1	—	200			
Младшій.	1	—	60			
Надзиратель.	1	—	90			
Служителей.	5	36	180			
Прачекъ.	3	30	90			
На содержаніе больныхъ, медикаменты и проч.	—	—	1200			
Инвалидная команда.						
Поручикъ.	1	—	500			
Унтеръ-офицеровъ.	9	12	108			
Рядовыхъ.	100	7/60	750			
Музыкантъ.	1	—	7/60			
Цирюльникъ.	1	—	7/60			
Итого.	140	—	11803			
На Краснорѣчинскомъ заводѣ.						
По Конторѣ.						
Смотритель завода, онъ же и Смотритель больницы.	1	—	1200	VIII	VIII	VI
Казначей (который, въ случаѣ болѣзни, или отсутствія Смотрителя, заступаетъ его мѣсто).	1	—	900	X	X	IX
Лѣсничій, знающій и землемѣрскую часть.	1	—	1500	VIII	VIII	VI
Бухгалтеръ.	1	—	750	X	X	IX

12785

	Число людей.	Имъ жалов. въ годъ. Одн.	Имъ жалов. въ годъ. Всѣмъ.	Разряды. По должностямъ.	Разряды. По мундирамъ.	Разряды. По пенсіямъ.
		Рубли.				
Письмоводитель.	1	—	500	XII	X	IX
Писцовъ 3 разряда.	2	250	500			
Имъ на паекъ и обмундированіе.	—	100	200			
Счетчикъ.	1	—	150			
Вахтеровъ при хлѣбныхъ и винныхъ магазинахъ, у дровъ, матеріальный и нарядчикъ.	7	250	1750			
Сторожъ.	1	—	60			
На канцелярскіе расходы.	—	—	300			
При больницѣ.						
Лекарскихъ учениковъ:						
Старшій.	1	—	200			
Младшій.	1	—	60			
Надзиратель.	1	—	90			
Служителей.	5	36	180			
Прачекъ.	3	30	90			
На содержаніе больныхъ, медикаменты и проч.	—	—	1200			
Инвалидная команда.						
Поручикъ.	1	—	500			
Унтеръ-офицеровъ.	9	12	108			
Рядовыхъ.	100	7/50	750			
Музыкантъ.	1	—	7/50			
Цирюльникъ.	1	—	7/50			
Итого.	139	—	11003			
Всего по заводамъ Западной Сибири.	538	—	46526			
По Восточной Сибири.						
На Каменскомъ заводѣ.						
По Конторѣ.						
Смотритель завода.	1	—	900	VIII	VIII	VI
Казначей (который, въ случаѣ болѣзни или отсутствія Смотрителя, заступаетъ его мѣсто).	1	—	700	X	X	IX
Лѣсничій, знающій и землемѣрскую часть.	1	—	1500	VIII	VIII	VI
Полицеймейстеръ, онъ же Смотритель больницы и Надзиратель за пріемомъ въ магазины хлѣба.	1	—	500	X	X	IX
Бухгалтеръ.	1	—	600	X	X	IX
Письмоводитель.	1	—	340	XII	X	IX
На писцовъ и канцелярскіе расходы при						

	Число людей.	Имъ жалов. въ годъ. Одн.	Имъ жалов. въ годъ. Всѣмъ.	Разряды. По должностямъ.	Разряды. По мундирамъ.	Разряды. По пенсіямъ.
		Рубли.				
Конторѣ и Полицеймейстерѣ.	—	—	1040			
Вахтеровъ при хлѣбныхъ и винныхъ магазинахъ и у дровъ, а равно матеріальный и солодовенный Смотритель.	5	120	600			
Нарядчикъ работъ.	1	—	100			
Сторожъ.	1	—	30			
При церкви.						
Священникъ.	1	—	400			
Дьяконъ.	1	—	150			
На содержаніе причта.	—	—	96			
По училищу.						
Учитель.	1	—	150			
На учебныя пособія.	—	—	150			
Сторожъ.	1	—	45			
При больницѣ.						
Лекарь.	1	—	700			
Лекарскихъ учениковъ:						
Старшій.	1	—	150			
Младшихъ.	2	100	200			
Надзиратель.	1	—	60			
Служителей.	5	30	150			
Прачекъ.	3	40	120			
На содержаніе больныхъ, медикаменты и прочее.	—	—	1200			
Итого.	30	—	9881			
На Александровскомъ заводѣ.						
По Конторѣ.						
Смотритель завода.	1	—	1200	VIII	VIII	VI
Казначей, (который, въ случаѣ болѣзни или отсутствія Смотрителя, заступаетъ его мѣсто).	1	—	800	X	X	IX
Лѣсничій, знающій и землемѣрскую часть.	1	—	1500	VIII	VIII	VI
Полицеймейстеръ, онъ же Смотритель больницы и Надзиратель за пріемомъ въ магазины хлѣба.	1	—	600	X	X	IX
Бухгалтеръ.	1	—	750	X	X	IX
Письмоводитель.	1	—	500	XII	IX	IX
На писцовъ и канцелярскіе расходы при Конторѣ и Полицеймейстерѣ.	—	—	1360			
Вахтеровъ при хлѣбныхъ и винныхъ магазинахъ и у дровъ, матеріальный и солодовенный Смотритель.	5	200	1000			
Нарядчикъ работъ.	1	—	120			
При церкви.						
Священникъ.	1	—	450			
На содержаніе причта.	—	—	325			

12818

	Число людей.	Имъ жалов. въ год. Одн.	Имъ жалов. въ год. Всѣмъ.	Разряды. По должностямъ.	Разряды. По мундирамъ.	Разряды. По пенсіямъ.
		Рубли.				
По училищу.						
Учитель.	1	—	200			
На учебныя пособія.	—	—	200			
Сторожъ.	1	—	45			
При больницѣ.						
Лекарь.	1	—	1000			
Лекарскихъ учениковъ: Старшій.	1	—	200			
Младшихъ.	2	100	200			
Надзиратель.	1	—	100			
Служителей.	6	30	180			
Прачекъ.	3	40	120			
На содержаніе больныхъ, медикаменты и проч.	—	—	2000			
Итого.	29	—	12850			
На Иланскомъ заводѣ.						
По Конторѣ.						
Смотритель завода.	1	—	1000	VIII	VIII	VI
Казначей (который, въ случаѣ болѣзни, или отсутствія Смотрителя, заступаетъ его мѣсто).	1	—	700	X	X	IX
Полицеймейстеръ, онъ же Смотритель больницы и Надзиратель за пріемомъ въ магазины хлѣба.	1	—	500	X	X	IX
Бухгалтеръ.	1	—	600	X	X	IX
Письмоводитель.	1	—	400	XII	X	IX
На писцовъ и канцелярскіе расходы при Конторѣ и Полицеймейстерѣ.	—	—	1040			
Вахтеровъ при хлѣбныхъ и винныхъ магазинахъ и у дровъ, матеріальный и солодовенный Смотритель.	5	150	750			
Нарядчикъ работъ.	1	—	100			
По училищу.						
Учитель.	1	—	300			
На учебныя пособія.	—	—	150			
Сторожъ.	1	—	45			
При больницѣ.						
Лекарь.	1	—	1000			
Лекарскихъ учениковъ: Старшій.	1	—	200			
Младшихъ.	2	100	200			
Надзиратель.	1	—	80			
Служителей.	5	30	150			
Прачекъ.	3	40	120			
На содержаніе больныхъ, медикаменты и проч.	—	—	1500			
Итого.	26	—	8835			
Всего по заводамъ Восточной Сибири.	85	—	31566			
Вообще по Сибирскимъ казеннымъ винокуреннымъ заводамъ.	625	—	78092			

2) Исчисленные по симъ штатамъ 78,092 р. назначить къ отпуску, въ общей на дѣйствіе заводовъ ежегодно ассигнуемой суммѣ; а по окончаніи винокуренія, располагать на цѣну выкуреннаго вина.

3) Сверхъ опредѣляемой на жалованье инвалиднымъ командамъ суммы, отпускать нижнимъ чинамъ, на счетъ заводовъ, провіантъ и аммуничныя вещи: первый по штату 30 Апрѣля 1802, а послѣднія согласно съ табелью 27 Марта 1811 года; и

4) Настоящій штатъ имѣетъ быть исчисленъ на серебро, при общемъ, въ свое время, переложеніи всѣхъ штатныхъ суммъ по государству.

Къ № 12818.—1839 Октября 29.

Высочайше утвержденный временный штатъ двумъ Департаментамъ Главнаго Управленія Путей Сообщенія и Публичныхъ Зданій.

	Число людей.	Разряды должностей.	Содержаніе. Одному. Жалов.	Содержаніе. Одному. Столовыхъ.	Содержаніе. Всѣмъ.	Примѣчанія.
			Ассигнаціями.			
Товарищъ Главноуправляющаго, начальствующій надъ обоими Департаментами Главнаго Управленія Путей Сообщенія и Публичныхъ Зданій.						
Изъ Генераловъ Корпуса Инженеровъ Путей Сообщенія.	1	—	*	12000	12000	
* По чину.						
Первый Департаментъ Главнаго Управленія Путей Сообщенія и Публичныхъ Зданій.						
Директоръ, изъ Генераловъ Корпуса Инженеровъ Путей Сообщенія.	1	—	*	6000	6000	
* По чину.						
Секретарь при Директорѣ, онъ же Экзекуторъ по Департаменту.	1	VIII	1800	750	2550	
Помощникъ Секретаря, онъ же Журналистъ по Департаменту.	1	IX	1200	500	1700	
Начальниковъ Отдѣленій.	4	VI	3000	1500	18000	
Начальниковъ столовъ.	8	Стар. VII / Млад. VIII	1800	750	20400	
Помощниковъ Столоначальниковъ: Старшихъ.	8	IX	1200	500	13600	
Младшихъ.	8	X	1000	200	9600	
Чиновниковъ для особыхъ порученій.	1 / 1	VI / VIII	—	—	5000	

12818

	Число людей.	Разряды должностей.	Содержаніе. Одному. Жалов.	Стол.	Всѣм. Ассигнаціями.	Примѣчанія.
Докторъ, онъ же исполняетъ должность Доктора и по второму Департаменту.	1	VII и IX	1200	—	1200	
Канцелярскихъ служителей:						
1-го разряда.	10	—	750	—	7500	
2-го разряда.	8	—	400	—	3200	
3-го разряда.	16	—	300	—	4800	
Служителямъ 2-го и 3-го разрядовъ на паскъ и обмундировку.	—	—	120	—	2880	
Вообще на усиленіе Департамента чиновниками.	—	—	—	—	5000	
И того по первому Департаменту Главнаго Управленія Путей Сообщенія и Публичныхъ Зданій.	68	—	—	—	101430	
Вторый Департаментъ Главнаго Управленія Путей Сообщенія и Публичныхъ Зданій.						
Директоръ изъ гражданскихъ чиновниковъ.	1	—	6000	6000	12000	
Секретарь при Директорѣ.	1	VIII	1800	750	2550	
Помощникъ Секретаря, онъ же и Журналистъ.	1	IX	1200	500	1700	
Начальниковъ Отдѣленій.	3	VI	3000	1500	13500	
Начальникъ Счетнаго Отдѣленія.	1	VI	3500	1500	5000	
Начальниковъ столовъ.	7	VII стар VIII млад	1800	750	17850	
Помощниковъ Столоначальниковъ:						
Старшихъ.	7	IX	1200	500	11900	
Младшихъ.	7	X	1000	200	8400	
Бухгалтеръ.	1	VIII	2000	1000	3000	
Помощниковъ Бухгалтера:						
Старшихъ.	1	IX	1500	500	4000	
Младшихъ.	1	X				
Казначей.	1	VIII	1200	500	1700	
Помощникъ Казначея.	1	X	1200	—	1200	
Экзекуторъ.	1	VIII	1200	500	1700	
Начальникъ Архива.	1	VII	2500	1000	3500	
Помощниковъ Начальника Архива.	2	IX	1200	500	3400	
Переводчикъ, онъ же Переводчикъ и по 1-му Департаменту Главнаго Управленія Путей Сообщенія и Публичныхъ Зданій.	1	IX	2000	—	2000	
Чиновниковъ для особыхъ порученій.	1	VI VIII	—	—	5000	
Канцелярскихъ служителей:						
1-го разряда.	12	—	750	—	9000	
2-го разряда.	8	—	400	—	3200	
3-го разряда.	15	—	300	—	4500	
Служителямъ 2-го и 3-го разрядовъ на паскъ и обмундировку.	—	—	120	—	2760	
Счетчиковъ при Казначействѣ.	2	—	250	—	500	
Вообще на усиленіе Департамента чиновниками.	—	—	—	—	5000	
И того по второму Департаменту Главнаго Управленія Путей Сообщенія и Публичныхъ Зданій.	77	—	—	—	123300	
Всего по двумъ Департаментамъ и для Товарища Главноуправляющаго Путями Сообщенія и Публичными Зданіями.	—	—	—	—	236790	

Примѣчанія: 1) Издержки, нужныя для помѣщенія, отопленія и освѣщенія Департаментовъ, а также на канцелярскія для нихъ потребности, относятся на экстраординарную сумму Главнаго Управленія Путей Сообщенія и Публичныхъ Зданій. 2) Директору перваго Департамента, если онъ получаетъ по чину жалованья менѣе 6,000 руб., составляющихъ нормальный окладъ жалованья каждаго Директора Департамента, выдается изъ той же экстраординарной суммы дополнительное жалованье, для сравненія жалованья, производимаго ему по чину, съ симъ послѣднимъ нормальнымъ окладомъ.

12822 *Къ № 12822.—1839 Октября 30.*

12830

12840 **Высочайше утвержденный временный штатъ Канцеляріи Директора управляющаго Верхневолжскимъ Отдѣленіемъ 1-го Округа Путей Сообщенія.**

	Число людей.	Содержаніе. Серебромъ. Р.	К.	Ассигнац. Руб.	Нормальное положеніе. Содержаніе. Серебромъ. Одному. Р.	К.	Всѣмъ. Р.	К.	Временное усиленіе нормальнаго положенія. Содержаніе. Ассигнац. Одному.	Всѣмъ.
									Рубли.	
Секретарь.	1	286	—	1000						
Помощникъ Секретаря.	1	—	—	—	214	50	214	50	750	750
Бухгалтеръ.	1	—	—	—	343	20	343	20	1200	1200
Писцовъ.	2	—	—	—	85	80	171	60	300	600
На наемъ квартиры съ топливомъ и освѣщеніемъ.	—	142	85	500						
На канцелярскіе и чертежные припасы.	—	214	29	750						
На путевыя издержки Управляющему Директору, не зависимо отъ прогонныхъ денегъ, по положенію.	—	171	43	600						
Итого.	5	814	57	2850	643	50	729	30	2250	2550

Къ № 12830.—1839 Октября 30.

Высочайше утвержденный штатъ Временнаго Отдѣленія при Новгородскомъ Губернскомъ Правленія.

	Число людей.	Ассигнаціями. Одному.	Всѣмъ.
		Рубли.	
Совѣтникъ, управляющій Отдѣленіемъ, VI класса.	1	—	1500
Старшій Столоначальникъ IX класса.	1	—	600
Столоначальниковъ X класса.	2	600	1200
Помощниковъ ихъ XII класса.	3	400	1200
Регистраторъ XII класса.	1	—	400
Писцовъ: высшаго оклада.	3	400	1200
Средняго —	3	280	840
На паекъ.	—	100	300
Низшаго оклада.	3	250	750
На паекъ.	—	100	300
Всего.	17	—	8290

Примѣчаніе. Канцелярскія потребности заимствовать изъ заготовляемыхъ вообще для Губернскаго Правленія на сумму, опредѣленную штатомъ 3 Іюня 1837 г.

Къ № 12840.—1839 Ноября 1.

Высочайше утвержденный штатъ Ставропольской Временной Счетной Коммисіи.

	Число чиновъ.	Имъ жалованья въ годъ серебромъ, за исключеніемъ узаконенныхъ вычетовъ въ пенсіонный капиталъ. Одному. Рубли.	Коп.	Всѣмъ. Рубли.	Коп.
Предсѣдатель.	1	1120	80	1120	80
Оберъ-Контролеръ Государственнаго Контроля.	1	980	70	980	70
Ему столовыхъ денегъ по 2 р. ассигнаціями въ сутки.	—	—	—	208	65
Помощникъ его.	1	560	40	560	40
Начальниковъ Отдѣленій, они же и члены общаго присутствія.	2	560	40	1120	80
Секретарь.	1	420	30	420	30
Ему помощникъ, онъ же и Журналистъ.	1	224	25	224	25
Столоначальниковъ.	4	336	30	1345	20
Имъ помощниковъ.	4	210	15	840	60
Писцовъ.					
Для Отдѣленій.	4	141	45	564	80
По части Секретарьской.	1	141	45	141	45
Архиваріусъ.	1	168	15	168	15
Ему въ помощь писецъ.	1	113	25	113	25
На канцелярскіе матеріалы и на отопленіе дома, занимаемаго Коммисіею.	—	—	—	428	
Итого.	22	—	—	8238	35

Примѣчанія: 1) Штатъ сей долженъ принять свое дѣйствіе съ 1 Января 1840 года. 2) Опредѣленная по сему штату сумма исчислена, за исключеніемъ узаконенныхъ вычетовъ въ пенсіонный капиталъ (ассигн. 533 р.) 152 р. 28½ к. серебромъ. 3) Производство денегъ для найма квартиръ показанными въ штатѣ чинамъ и на наемъ дома для помѣщенія Коммисіи, продолжать на основаніи прежнихъ распоряженій мѣстнаго начальства.

Къ № 12852.—1839 Ноября 6.

12852

Высочайше утвержденный штатъ Орловской арестантской роты гражданскаго вѣдомства.

	Число людей.	Имъ оклади. жалованья серебр.			
		Одному.		Всѣмъ.	
		Руб.	Коп.	Руб.	Коп.
Командиръ роты, Капитанъ *.	1	230	—	230	
* Ротнымъ командиромъ можетъ быть Штабсъ-Капитанъ, или Поручикъ, съ жалованьемъ по чину.					
Поручикъ.	1	200	—	200	
Подпоручикъ.	1	175	—	175	
Прапорщикъ.	1	145	—	145	
Фельдфебель.	1	20	57 1/7	20	57 1/7
Унтеръ-офицеровъ.	20	6	85 5/7	137	14 2/7
Барабанщиковъ.	2	3	42 6/7	6	85 5/7
Писарь.	1	6	85 5/7	6	85 5/7
Цирюльниковъ.	2	3	42 6/7	6	85 5/7
Арестантовъ *.	200				
* Число арестантовъ изъ бродягъ не ограничивается. Оно можетъ быть болѣе и менѣе въ ротѣ.					
На канцелярскіе припасы.	—	—	—	28	60
Всего.	—	—	—	956	88 1/7

Примѣчанія. 1) Офицеры линіи не имѣютъ, но производятся за отличіе по успѣху работъ и исправности роты. 2) Положенное по сему штату жалованье, производится изъ Комиссаріата, съ возвратомъ ежегодно отъ гражданскаго вѣдомства изъ земскихъ сборовъ Орловской губерніи, доколѣ представится возможность отнести таковый расходъ на доходы города Орла. 3) Деньщики офицерамъ полагаются по чинамъ. 4) Вычеты изъ жалованья на медикаменты и госпиталь производить по положенію. 5) Больные арестантской роты пользуются въ больницѣ, состоящей при зданіи арестантской роты; при чемъ допускаются и добровольныя въ пользу больницы приношенія.

Табель о потребности инструментовъ для Орловской арестантской роты гражданскаго вѣдомства.

	Для употребленія.	Въ запасѣ.	Итого.
I. Плотничнаго инструмента на 50 человѣкъ.			
Топоровъ.	50	25	75
Долотъ.	25	10	35
Скобелей круглыхъ.	15	7	22
Шерхебелей.	10	5	15
Рубанковъ.	10	5	15
Желѣзокъ фуганочныхъ.	6	2	8
Зензубелей.	5	2	7
Циркулей.	6	3	9
Черть угловыхъ.	10	5	15
Дорожниковъ.	6	2	8
Буравовъ.	4	2	6
Пилъ поперечныхъ съ желѣзными ручками.	2	—	2
Пилъ ручныхъ.	3	1	4
Подпилковъ трехъ-гранныхъ и полукруглыхъ.	6	3	9
Баранковъ.	10	5	15
Пазниковъ, шириною въ 2 1/2 дюйма.	5	2	7
Тесловъ, шириною въ 2 3/4 дюйма.	4	2	6
Буравчиковъ малаго сорта.	5	2	7
Точило каменное.	1	—	1
Брусковъ каменныхъ.	4	2	6
II. Пильнаго инструмента на 16 человѣкъ.			
Пилъ продольныхъ.	8	—	8
Подпилковъ.	24	—	24
Топоръ.	1	—	1
III. Столярнаго инструмента на 20 человѣкъ.			
Топоровъ.	15	5	20
Стамесокъ: большихъ.	15	5	20
Стамесокъ: среднихъ.	15	5	20
Желѣзокъ: рубаночныхъ.	15	5	20
Желѣзокъ: фуганочныхъ.	15	5	20
Желѣзокъ: шерхебельныхъ.	15	5	20
Рубанковъ двойныхъ.	7	3	10
Зензубелей.	15	5	20
Молотковъ.	15	5	20
Циркулей.	15	5	20
Буравчиковъ разнаго сорта.	15	5	20
Клещей.	15	5	20
Подпилковъ разнаго сорта.	30	10	40
Долотъ разнаго сорта.	60	20	80
Галтелей.	15	5	20
Цыклей.	7	3	10
Аштабовъ.	15	5	20
Отвертокъ.	7	3	10
Фигурей.	7	3	10
Ножей.	15	5	20
Цынубелей.	15	5	20
Пила шпанская большая.	—	1	1
Къ ней подпилковъ трехъ-гранныхъ.	—	6	6
Пилъ лучковыхъ: большихъ.	15	5	20
Пилъ лучковыхъ: среднихъ.	15	5	20
Пилъ ножевокъ: большихъ.	7	3	10
Пилъ ножевокъ: среднихъ.	7	3	10
Пилъ ножевокъ: малыхъ.	7	3	10
Коловоротовъ желѣзныхъ съ перками.	7	3	10
Рашпилей.	7	3	10
Напарей.	4	—	4
Струговъ двоеручныхъ.	4	—	4
Карнизовъ разныхъ.	15	5	20
Шпунтубелей съ двумя желѣзками.	7	3	10
Клеймокъ мѣдныхъ съ колпаками.	4	—	4
Досокъ винтовальныхъ съ мѣтчиками: большихъ.	2	—	2
Досокъ винтовальныхъ съ мѣтчиками: малыхъ.	2	—	2
Верстаковъ.	16	—	16

12852

	Для употребленія.	Въ запасѣ.	Итого.
II. Для мостовщиковъ на 50 человѣкъ.			
Лопаточекъ съ кривыми ручками.	15	—	15
Молотковъ: въ 2 фунта.	15	—	15
Молотковъ: въ 5 фунтовъ	3	—	3
Ватерпасовъ деревянныхъ.	3	—	3
Правилъ деревянныхъ въ сажень длины.	3	—	3
Телѣжекъ съ чугунными колесами.	10	—	10
Ломовъ.	10	—	10
Трамбовокъ: деревянныхъ.	10	—	10
Трамбовокъ: съ желѣзными обручами въ $2^1/_2$ пуда.	1	—	1
Лопатъ желѣзныхъ.	15	—	15
V. Кирпичнаго инструмента на 30 человѣкъ.			
Заступовъ желѣзныхъ.	3	—	3
Столовъ деревянныхъ.	6	1	7
Станковъ.	15	—	15
Лопатъ.	15	—	15
Телѣжекъ съ чугунными колесами.	10	—	10
VI. Кузнечнаго инструмента на 6 человѣкъ.			
Наковальней большихъ.	3	—	3
Молотковъ: боевыхъ.	6	1	7
Молотковъ: ручныхъ.	3	—	3
Шпераковъ большихъ и малыхъ.	2	—	2
Клещей: большихъ.	1	—	1
Клещей: ручныхъ.	6	1	7
Клещей: подварныхъ.	3	—	3
Зубилъ.	3	—	3
Ожимовъ плоскихъ.	3	—	3
Ожимовъ четырехъ-гранныхъ.	3	—	3
Бородковъ: квадратныхъ.	3	—	3
Бородковъ: круглыхъ.	3	—	3
Оправокъ круглыхъ: для гаекъ.	3	—	3
Оправокъ круглыхъ: для дыръ.	3	—	3
Гвоздилевъ разнаго сорта.	2	—	2
Пилъ брусковыхъ.	3	—	3
Насѣчекъ.	2	—	2
Рашпилей конныхъ.	2	—	2
Клещей конныхъ.	2	—	2
Рѣзаковъ конныхъ.	2	—	2
Молотковъ.	2	—	2
Мѣховъ Голландскихъ.	3	—	3
Запановъ кожаныхъ.	6	2	8
VII. Слесарнаго инструмента на 6 человѣкъ.			
Тисковъ: стуловыхъ.	6	—	6
Тисковъ: ручныхъ съ ключами.	4	—	4
Дрелей желѣзныхъ со сверлами: большая	1	—	1
Дрелей желѣзныхъ со сверлами: малая.	1	—	1
Коловоротовъ желѣзныхъ съ перками.	1	—	1
Шперакъ.	1	—	1
Досокъ винтовальныхъ съ мѣтчиками: большая.	1	—	1
Досокъ винтовальныхъ съ мѣтчиками: малая.	1	—	1

	Для употребленія.	Въ запасѣ.	Итого.
Молотковъ: ручныхъ.	6	1	7
Молотковъ: большой.	1	—	1
Зубилъ ручныхъ.	6	1	7
Бородковъ.	6	1	7
Воронило для полировки.	1	—	1
Пилъ брусовокъ: большихъ.	6	1	7
Пилъ брусовокъ: малыхъ.	6	1	7
Пилъ плоскихъ: большихъ, среднихъ и малыхъ.	18	3	21
Пилъ полукруглыхъ: большихъ, среднихъ и малыхъ.	18	3	21
Пилъ круглыхъ: большихъ, среднихъ и малыхъ.	18	3	21
Пилъ трехъ-гранныхъ: большихъ, среднихъ и малыхъ.	18	3	21
Пилъ квадратныхъ: большихъ, среднихъ и малыхъ.	18	3	21
Подпилковъ разнаго сорта.	24	4	28
Подпилковъ: плоскій, круглый и полукруглый.	3	—	3
Наковальней: большая.	1	—	1
Наковальней: малая.	1	—	1
Ножницы.	1	—	1
Кронциркуль.	1	—	1
Циркуль.	1	—	1
Мѣхъ Голландскій средній.	1	—	1
Запановъ.	6	2	8
Точило каменное.	1	—	1
VIII. Кровельнаго инструмента на 10 человѣкъ.			
Молотковъ средняхъ.	10	—	10
Молотковъ малыхъ.	10	—	10
Ножницъ кровельныхъ.	5	—	5
Клещей большихъ.	5	—	5
IX. Для каменотесцовъ на 6 человѣкъ.			
Кивуръ: 20 фунтовыхъ.	3	3	6
Кивуръ: 12 — — — —	3	3	6
Кивуръ: 10 — — — —	3	3	6
Кивуръ: 8 — — — —	3	3	6
Кивуръ: 5 — — — —	3	3	6
Долотъ длиною 8 вершковъ, толщиною въ $^3/_4$ дюйма.	24	—	24
Долотъ длиною 6 вершковъ, толщиною въ $^3/_4$ дюйма.	36	—	36
Клинокъ 5 фунтовыхъ.	3	3	6
Отвѣсныхъ досокъ съ гирьками.	3	3	6
Правилъ деревянныхъ.	6	—	6
Наугольниковъ желѣзныхъ.	3	—	3
Ломовъ.	3	—	3
Молотовъ: въ 35 фунтовъ.	1	—	1
Молотовъ: — 20 — — —	6	—	6
Молотовъ: — 15 — — —	6	—	6
X. Каменьщичьяго инструмента на 30 человѣкъ.			
Лопаточекъ съ кривыми ручками.	15	—	15
Молотковъ въ 3 фунта.	15	—	15

	Для употребленія.	Въ запасъ.	Итого.
Наугольниковъ желѣзныхъ.	6	—	6
Шаекъ.	30	—	30
Ушатовъ.	15	—	15
Ватерпасовъ деревянныхъ.	3	—	3
Ящиковъ.	20	—	20
Козъ.	15	—	15
Носилокъ деревянныхъ: простыхъ.	8	—	8
Носилокъ деревянныхъ: съ ящиками.	4	—	4
Телѣжекъ съ чугунными колесами.	8	—	8
Грохотовъ для сѣянія извести.	2	—	2
Ломовъ желѣзныхъ.	2	—	2
Мешалокъ.	6	—	6
XI. *Печнаго инструмента на 10 человѣкъ.*			
Молотковъ желѣзныхъ.	10	—	10
Лопатъ желѣзныхъ.	5	—	5
Наугольниковъ желѣзныхъ.	2	—	2
Правилъ деревянныхъ.	4	—	4
Ушатовъ.	8	—	8
Отвѣсныхъ досокъ съ гирьками.	10	—	10
XII. *Штукатурнаго инструмента на 10 человѣкъ.*			
Ножей или рѣзаковъ.	10	—	10
Лопаточекъ: мазальныхъ.	10	—	10
Лопаточекъ: разрѣзныхъ.	10	—	10
Молотковъ желѣзныхъ.	10	—	10
Щетокъ щетинныхъ.	10	5	15
XIII. *Малярнаго инструмента на 10 человѣкъ.*			
Котловъ чугунныхъ: большихъ.	3	—	3
Котловъ чугунныхъ: малыхъ.	3	—	3
Ковшей желѣзныхъ.	6	—	6
Плитъ съ курандами.	3	—	3
Жерновъ.	1	—	1
Ушатовъ съ желѣзными обручами.	3	—	3
Ковшей деревянныхъ.	3	—	3
Кистей щетинныхъ.	10	6	16
XIV. *Стекольнаго инструмента на 6 человѣкъ.*			
Алмазовъ.	6	—	6
Ножей для замазки.	6	—	6
Долотъ стекольничьихъ.	6	—	6
Молотковъ.	6	—	6
Котловъ чугунныхъ: средній.	1	—	1
Котловъ чугунныхъ: малый.	1	—	1
Ковшъ желѣзный.	1	—	1
Ступа деревянная для толченія мела.	1	—	1
Рѣшетъ деревянныхъ среднихъ.	3	—	3

Къ № 12853.—1839 Ноября 6. **12853**

Высочайше утвержденный штатъ Редакціи Газеты Русскій Инвалидъ или военныя вѣдомости.

	Число чиновъ.	Имъ содержанія въ годъ серебр. Одному.	Всѣмъ.
		Рубл.	
Редакторъ.	1	1450	1450
Помощникъ Редактора.	1	1150	1150
Переводчикъ.	1	550	550
Помощникъ Переводчика.	1	450	450
Корректоръ.	1	300	300
Писарей изъ 1-го класса.	1	35	35
кантонистовъ 2 — — —	1	25	25
Инвалидовъ для посылокъ.	2	17 50 к.	35
На выписку отечественныхъ и иностранныхъ вѣдомостей и журналовъ въ годъ.	—	—	250
Итого.	9	—	4245

Примѣчанія: 1) Редакція состоитъ при Комитетѣ, учрежденномъ въ 18 день Августа 1814 года, и чиновники оной опредѣляются Комитетомъ. 2) Всѣ издержки, штатомъ симъ опредѣленныя, производятся изъ суммъ Комитета. 3) Содержаніе чиновникамъ можетъ, по усмотрѣнію Комитета, производиться и не по окладамъ, въ штатѣ назначеннымъ, но соразмѣрно съ трудами и усердіемъ каждаго, не выходя изъ общей суммы, штатомъ опредѣленной. 4) Остатками отъ штатныхъ суммъ, ежели оные будутъ, Комитетъ располагаетъ въ пользу чиновниковъ редакціи, особыми трудами и усердіемъ отличившихся. 5) По разряду должностей, Редакторъ полагается въ VI классѣ, Помощникъ его въ VII, Переводчикъ въ VIII, Помощникъ его и Корректоръ въ IX. 6) По назначенію пенсій, чиновники сіи причисляются: Редакторъ третьяго разряда ко второй степени, Помощникъ его къ пятому, Переводчикъ къ шестому, Помощникъ его и Корректоръ къ седьмому разряду. 7) Чиновники сіи имѣютъ мундиръ Военнаго Министерства, присвоенный Канцеляріи Комитета, и причисляются: Редакторъ къ третьему разряду, Помощникъ его и Переводчикъ къ четвертому, Помощникъ Переводчика и Корректоръ къ пятому разряду. 8) Писаря и инвалиды назначаются установленнымъ порядкомъ изъ военнаго вѣдомства. Всѣмъ имъ отпускается обмундированіе изъ Комиссаріата, а провіантъ изъ провіантскаго вѣдомства, по существующимъ на то правиламъ. 9) Дѣйствіе сего штата начинается съ 1 Января 1840 года.

12863 *Къ № 12863.—1839 Ноября 8.*

12867 Высочайше утвержденный штатъ Омской Таможни 3-го класса.

	Число людей.	Имъ жалованья въ годъ. Одному.	Всѣмъ.
		Рубли.	
Управляющій.	1	—	1000
Членъ, исправляющій и Казначейскую должность.	1	—	800
Выкладчикъ пошлинъ, онъ же и Регистраторъ.	1	—	400
Канцелярскихъ служителей средняго оклада.	2	285	570
Въ томъ числѣ жалованья по 205 руб., на паекъ и обмундированіе по 80 руб.			
Пакгаузный Надзиратель, онъ же и Вагстемпельмейстеръ.	1	—	500
Переводчикъ.	1	—	300
Досмотрщиковъ.	4	150	600
Объѣздчиковъ, съ ихъ лошадьми.	6	200	1200
Сторожъ.	1	—	100
На письмоводство и прочія надобности.	—	—	600
Итого.	18	—	6070
Таможеннаго поста въ Бухтарминѣ.			
Помощникъ Надзирателя.	1	—	300
Ему на разъѣзды.	—	—	100
Досмотрщикъ.	1	—	150
Объѣздчиковъ, съ ихъ лошадьми.	2	200	400
На письмоводство и прочія надобности.	—	—	100
Итого.	4	—	1050
Всего.	22	—	7120

Примѣчаніе. Настоящій штатъ имѣетъ быть исчисленъ на серебро, при общемъ, въ свое время, переложеніи всѣхъ штатныхъ суммъ по государству.

Къ № 12867.—1839 Ноября 9.

Табель окладныхъ податей и повинностей, общихъ для большей части государства, съ 1840 года.

	Оклады серебромъ. Рубли.	Коп.
I. Подушная подать и на устройство путей сообщенія.		
Съ мѣщанъ и цеховыхъ, какъ Христіанъ, такъ равно Евреевъ и другихъ, подлежащихъ сему платежу, съ души.	2	38
Съ вольныхъ и рабочихъ людей, и съ тѣхъ Евреевъ-земледѣльцевъ, которые сравнены съ ними въ платежѣ, съ души.	2	9
Съ крестьянъ государственныхъ разныхъ наименованій, съ Малороссійскихъ казаковъ, живущихъ внѣ Черниговской и Полтавской губерній, съ войсковыхъ обывателей, съ крестьянъ удѣльныхъ и помѣщичьихъ, съ Тептерей и бобылей въ Оренбургской, Пермской и Вятской губерніяхъ, и вообще съ сельскихъ обывателей, платежу подушныхъ податей подлежащихъ, съ души.	—	95
II. Оброчная подать съ душъ, сверхъ другихъ, законолъ опредѣленныхъ, платежей.		
Съ государственныхъ крестьянъ разнаго наименованія и съ свободныхъ поселянъ, обитающихъ на земляхъ казенныхъ, по классамъ губерній:		
Перваго класса.	2	86
Втораго — —	2	58
Третьяго — —	2	29
Четвертаго —	2	15
III. Пошлина за право винокуренія и продажи вина.		
Со всѣхъ состояній, подлежащихъ платежу сихъ пошлинъ, съ души.	—	58
Съ Малороссійскихъ казаковъ Черниговской и Полтавской губерній, съ души.	—	55
IV. Ремесленныя повинности.		
Съ иностранныхъ ремесленниковъ въ столицахъ.		
Съ мастеровъ 1 разряда.	43	
— — — 2 — —	29	
— — — 3 — —	14	50
Въ прочихъ городахъ, со всѣхъ вообще мастеровъ, безъ различія.	5	75
V. Сборы на земскія повинности.		
Съ крестьянъ и всѣхъ вообще поселянъ въ 44 губерніяхъ (кромѣ губерній: Остзейскихъ и Сибирскихъ, и областей Кавказской и Бессарабской,) на содержаніе земской полиціи, съ души:	—	9
Съ крестьянъ и всѣхъ вообще поселянъ, на вспомогательный земскій капиталъ, съ добавочными 40%, съ души.		
Въ 5 губерніяхъ 3 разряда.	—	2
Въ 3 губерніяхъ 4 — —	—	4
Въ 17 губерніяхъ 5 — —	—	6
На пособіе въ народномъ продовольствіи:		
Съ поселянъ всѣхъ наименованій, кромѣ состоящихъ въ удѣльномъ вѣдомствѣ, съ души.	—	3
Съ мѣщанъ, разнаго званія людей, цѣлыми обществами при селеніяхъ живущихъ, и съ ямщиковъ, жительствующихъ при городахъ, если хлѣбопашество не составляетъ исключительнаго занятія цѣлыхъ обществъ, съ души.	—	5

12867

Примѣчаніе. Казенныя Палаты обязываются: 1) На основаніи сей табели приготовить оклады на 1840 годъ и доставить оные, въ свое время, Губернскимъ Правленіямъ и Палатамъ Государственныхъ Имуществъ, по принадлежности, предоставя послѣднимъ и подлежащимъ городскимъ начальствамъ внутреннее распредѣленіе окладовъ между плательщиками, установленнымъ порядкомъ. 2) Льготные сборы, составляющіе только часть платежей, въ табели сей помѣщенныхъ, исчислять противъ оной на серебро, по размѣрамъ, опредѣленнымъ особо изданными для каждаго рода льготъ постановленіями. 3) Платежи, взимаемые по разнымъ случаямъ гуртовыми суммами, а не съ душъ, переложить на серебро по установленному постояннному курсу 3 р. 50 к., исполнивъ сіе, по взаимному сношенію съ Палатами Государственныхъ Имуществъ тамъ, гдѣ таковые платежи подлежать ихъ завѣдыванію. 4) Недоимки и взысканія разнаго рода, вообще какъ въ окладныхъ, такъ и въ неокладныхъ сборахъ, за минувшее время, по счетамъ Казенныхъ Палатъ и Уѣздныхъ Казначействъ переложить также по курсу 3 р. 50 к., общими итогами на каждомъ помѣщикѣ, городскомъ обществѣ, сословіи государственныхъ крестьянъ, или лицѣ, не смѣшивая однакоже различныхъ родовъ недоимокъ, напримѣръ: податныхъ, за гербовую бумагу, штрафовъ и проч., кои, поколику теперь состоятъ на счету отдѣльно, должны быть и переложены также отдѣльно. Но внутреннюю отчетность въ недоимкахъ предоставить Палатамъ Государственныхъ Имуществъ и городскимъ вѣдомствамъ, съ тѣмъ, чтобы они счеты свои съ Казначействами вели по однимъ итогамъ.

Табель окладовъ и разныхъ сборовъ, существующихъ въ нѣкоторыхъ только губерніяхъ и областяхъ съ 1840 года.

	Оклады серебромъ.	
	Рубли.	Коп.
I. Побушная побать и на устройство путей сообщенія.		
Съ мѣщанъ-Армянъ, въ губерніяхъ: Астраханской, Херсонской, Таврической, Екатеринославской и въ области Кавказской, съ души.	1	52
Съ мѣщанъ-Татаръ:		
Таврической губерніи, съ души.	1	
Астраханской губерніи (подушныхъ и оброчныхъ), съ души.	1	43
Съ поселянъ-Татаръ въ Таврической губерніи, съ души.	—	72
Съ Маріупольскихъ Грековъ, со включеніемъ сбора на содержаніе присутственныхъ мѣстъ, съ души.	1	
Съ Малороссійскихъ казаковъ, живущихъ въ Черниговской и Полтавской губерніяхъ, съ души.	1	45
Съ крестьянъ помѣщичьихъ, входящихъ въ составъ Острожской ординаціи, въ Волынской губерніи, съ души.	—	79
Съ крестьянъ Магистратскихъ, въ Кіевской губерніи, съ присоединеніемъ, къ общему подушному и на устройство путей сообщенія окладу, по 2% съ платимаго ими въ пользу города оброка, съ души.	—	95
Съ осѣдлыхъ инородцевъ:		
Тобольской губерніи, двѣ трети оклада, съ души.	—	58
Томской губерніи, кромѣ людей Русскаго происхожденія (по 1844 годъ) и съ инородцевъ Тобольской губерніи, Ескалбинской волости (по 1840 годъ, доколѣ мѣстное губернское начальство представитъ о возможности возвышенія податей съ сихъ послѣднихъ, наравнѣ съ другими) одну четверть оклада, съ души.	—	22
Съ обывателей Сибирскихъ губерній.		
Съ мѣщанъ и цеховыхъ, съ души.	2	29
Съ сельскихъ обывателей, то же съ души.	—	86
Примѣчаніе. Въ окладахъ съ инородцевъ Тобольской и Томской губерній и съ обывателей Сибирскихъ губерній, на основаніи существующихъ постановленій, сбора на устройство путей сообщенія не заключается.		
II. Оброчная побать съ душъ, сверхъ другихъ, закономъ опредѣленныхъ платежей.		
Съ поселянъ-Армянъ и Грековъ, съ души.	1	43
Съ поселянъ-Татаръ Таврической губерніи, перечисленныхъ изъ Крымскихъ уѣздовъ, съ души.	2	29
Съ осѣдлыхъ инородцевъ въ Тобольской губерніи, кромѣ Ескалбинской волости, двѣ трети оклада, съ души.	1	53
Съ осѣдлыхъ инородцевъ Томской губерніи, кромѣ людей Русскаго происхожденія (по 1844 годъ) и съ инородцевъ Тобольской губерніи, Ескалбинской волости (по 1840 годъ, доколѣ мѣстное начальство представитъ о возможности возвышенія съ сихъ послѣднихъ податей, наравнѣ съ другими), одну четверть оклада, съ души.	—	58
III. Съ двора, съ семейства и побылыхъ.		
Съ мѣщанъ-Грековъ въ Таврической и Екатеринославской губерніяхъ, съ двора и съ семейства.	1	52
Съ Сибирскихъ Бухарцевъ и Ташкентцевъ, занимающихся земледѣліемъ, податей, съ дыма.	2	86
Съ тѣхъ же Бухарцевъ и Ташкентцевъ, надѣленныхъ казенною землею, сверхъ упомянутыхъ податей, еще оброчныхъ, съ дыма.	2	29
Съ однодворцевъ и гражданъ Западныхъ губерній.		
Съ живущихъ на собственныхъ земляхъ, съ дыма.	3	
Съ занимающихъ земли у казны и владѣльцевъ, съ дыма.	2	
Съ семействъ неосѣдлыхъ, когда живутъ вмѣстѣ, съ семейства.	2	
Съ отдѣлившихся отъ семействъ мужескаго пола лицъ, по достиженіи совершеннолѣтія, съ лица.	1	
Съ одинокихъ осѣдлыхъ и неосѣдлыхъ, съ лица.	1	
Съ Лифляндскихъ колонистовъ, съ семейства.	17	15

12867

	Оклады серебромъ.	
	Рубл.	Коп.
Съ Полтавскихъ колонистовъ, съ семейства.	5	72
II. Сборы разныхъ наименованій съ душъ, сверхъ другихъ податей, и иные платежи.		
Съ колонистовъ, на содержаніе присутственныхъ мѣстъ, со включеніемъ сбора на устройство путей сообщенія, и съ другихъ поселенцевъ, подлежащихъ сему платежу, съ души.	—	14
Съ кого слѣдовать будетъ, одинъ сборъ на содержаніе присутственныхъ мѣстъ, съ души.	—	5
Съ содержателей бывшихъ обязанныхъ суконныхъ фабрикъ, за приписныхъ къ онымъ крестьянъ, съ души.	—	58
Съ крестьянъ, купленныхъ въ казну у Князя Голицына, въ губерніяхъ: Воронежской, Калужской, Нижегородской и Ярославской, временно, впредь до возмѣщенія, особеннымъ съ нихъ сборомъ, издержекъ на покупку ихъ, вездѣ единообразно, а не по классамъ губерній, съ души.	2	86
Съ нихъ же, сверхъ того, (на уплату въ Банкъ) податей, съ души.	—	58
Съ крестьянъ, купленныхъ у купца Шубина въ Московской губерніи и у Маркиза де-Траверсе въ Пензенской губерніи, на томъ же основаніи, съ души.	4	29
Съ крестьянъ, купленныхъ въ Вологодской губерніи, на томъ же основаніи, съ души.	5	72
Съ поселянъ и мѣщанъ-Татаръ Таврической губерніи, на благоустройство Таврическаго полуострова, съ души.	—	43
Съ Киргизовъ Карабалинскаго и Кокчетавскаго округовъ, буде пожелаютъ опредѣленный съ нихъ ясакъ платить въ трехлѣтіе съ 1838 по 1841 годъ деньгами:		
За лошадь.	10	
За быка.	5	72
За барана.	—	58

Примѣчаніе. Казенныя Палаты обязываются: 1) На основаніи сей табели приготовить оклады на 1840 годъ и доставить оные въ свое время, Губернскимъ Правленіямъ и Палатамъ Государственныхъ Имуществъ, по принадлежности, предоставя послѣднимъ и подлежащимъ городскимъ начальствамъ внутреннее распредѣленіе окладовъ между плательщиками, установленнымъ порядкомъ. 2) Льготные сборы, составляющіе только часть платежей, въ табели сей помѣщенныхъ, исчислять противъ оной на серебро, по размѣрамъ, опредѣленнымъ особо изданными для каждаго рода льготъ постановленіями. 3) Платежи, взимаемые по разнымъ случаямъ гуртовыми суммами, а не съ душъ, переложить на серебро по установленному постоянному курсу 3-хъ р. 50 коп., исполнивъ сіе, по взаимному сношенію съ Палатами Государственныхъ Имуществъ тамъ, гдѣ таковые платежи подлежатъ ихъ завѣдыванію. 4) Поземельные сборы съ десятины переложить на серебро, равномѣрно по курсу въ 3 руб. 50 коп., общими итогами, сколько съ каждаго отдѣльнаго общества, по количеству земли, причтется, предоставивъ внутреннюю раскладку самимъ обществамъ; и 5) недоимки и взысканія разнаго рода, вообще какъ въ окладныхъ, такъ и въ неокладныхъ сборахъ, за минувшее время, по счетамъ Казенныхъ Палатъ и Уѣздныхъ Казначействъ переложить также по курсу 3 руб. 50 коп., общими итогами на каждомъ помѣщикѣ, городскомъ обществѣ, сословіи государственныхъ крестьянъ, или лицѣ, не смѣшивая однако же различныхъ родовъ недоимокъ, напр. податныхъ, за гербовую бумагу, штрафовъ и проч., кои, поколику теперь состоятъ на счету отдѣльно, должны быть и переложены также отдѣльно. По внутреннюю отчетность въ недоимкахъ предоставить Палатамъ Государственныхъ Имуществъ и городскимъ вѣдомствамъ, съ тѣмъ, чтобы они счеты свои съ Казначействами вели по однимъ итогамъ.

Табель особенныхъ окладовъ и податей по Бессарабской области съ 1840 года.

	Оклады серебромъ.	
	Рубл.	Коп.
Со всѣхъ жителей, за исключеніемъ состоящихъ на особыхъ правахъ, подати, подъ названіемъ бира, съ семейства.	2	86
Съ Музыкей и Рунташей подати, подъ названіемъ даждій, съ семейства.	2	67
Оброчныхъ.		
Съ живущихъ на земляхъ казенныхъ, съ души и съ семейства.	6	72
Съ живущихъ въ городахъ и на земляхъ владѣльческихъ, съ души и съ семейства.	—	60
Съ коронныхъ цыганъ, поголовщины, съ души.	2	86
Съ дворовыхъ людей, съ души.	—	86
Съ Нѣмецкихъ колонистовъ, на содержаніе присутственныхъ мѣстъ, съ души.	—	5

Примѣчаніе. Казенная Палата обязывается: 1) На основаніи сей табели приготовить оклады на 1840 годъ и доставить оные, въ свое время, Областному Правленію и Палатѣ Государственныхъ Имуществъ, по принадлежности, предоставя послѣднимъ и подлежащимъ городскимъ начальствамъ внутреннее распредѣленіе окладовъ между плательщиками, установленнымъ порядкомъ. 2) Льготные сборы, составляющіе только часть платежей, въ табели сей помѣщенныхъ, исчислять противъ оной на серебро, по размѣрамъ, опредѣленнымъ особо изданными для каждаго рода льготъ постановленіями. 3) Платежи, взимаемые по разнымъ случаямъ гуртовыми суммами, а не съ душъ, переложить на серебро по установленному курсу 3 руб. 50 коп., исполнивъ сіе, по взаимному съ Палатою Государственныхъ Имуществъ сношенію, если платежи таковые подлежатъ ея завѣдыванію. 4) Поземельные сборы съ десятины переложить на серебро, равномѣрно по курсу 3 руб. 50 коп., общими итогами, сколько съ каждаго отдѣльнаго общества, по количеству земли, причтется, предоставивъ внутреннюю раскладку самимъ обществамъ; и 5) недоимки и взысканія разнаго рода, вообще какъ въ окладныхъ, такъ и въ неокладныхъ сборахъ, за минувшее время, по счетамъ Казенной Палаты и Уѣздныхъ Казначействъ переложить также по курсу 3 руб. 50 коп. общими итогами на каждомъ помѣщикѣ, городскомъ обществѣ, сословіи государственныхъ крестьянъ, или лицѣ, не смѣшивая однако же различныхъ родовъ недоимокъ, на-

примѣръ: податныхъ, за гербовую бумагу, штрафовъ и проч., кои, поколику теперь состоятъ на счету отдѣльно, должны быть и переложены также отдѣльно. По внутреннюю отчетность въ недоимкахъ предоставить Палатѣ Государственныхъ Имуществъ и городскимъ въ̀домствамъ, съ тѣмъ, чтобы они счеты свои съ Казначействами вели по однимъ итогамъ.

Табель податей по горнымъ заводамъ съ 1840 года.

	Серебромъ.	
	Рубли.	Коп.
Подати съ чугуна, выплавляемаго на заводахъ:		
Владѣльческихъ, съ пуда по.	—	2½
Посессіонныхъ, съ пуда по.	—	3½
Податей оброчныхъ за каждый годъ:		
Съ медиплавильной печи.	3	
Съ доменной печи.	60	

Примѣчанія. 1, Подати, взимаемыя съ частныхъ горныхъ заводовъ натурою, остаются въ своей силѣ, какъ равно и тѣ, которыя и нынѣ взимаются звонкою монетою. 2, Съ умираловъ за каждый десятый пудъ взимается деньгами, по справочнымъ цѣнамъ, на основаніи 185 и 265 статей 7 Т. Св. Зак. 3 Разные штрафы по горной части переплачиваются на основаніи особаго, вмѣстѣ съ симъ издаваемаго, наставленія о различныхъ суммахъ, платежахъ и взысканіяхъ. 4, Недоимки по горной части подлежатъ тѣмъ же правиламъ, которыя постановлены для податныхъ недоимокъ.

Табель цѣнъ гербовой бумаги съ 1840 года.

I.	Цѣна до 1 Янв. 1840 г. на ассигнац.		Цѣна съ 1-го Янв. 1840 г. серебромъ.	
	Рубли.	Коп.	Рубли.	Коп.
Простая гербовая бумага съ Императорскимъ титуломъ.				
На Русскомъ языкѣ.				
1-го разбора.	—	50	—	15
2 — — —	1	—	—	30
3 — — —	2	—	—	60
На Нѣмецкомъ языкѣ.				
2-го разбора.	1	—	—	30
3 — — —	2	—	—	60
Безъ титула.				
1-го разбора.	—	50	—	15
2 — — —	1	—	—	30
3 — — —	2	—	—	60
4 — — —	3	—	—	90
Для негоціантовъ.				
1-го разбора.	—	50	—	15
2 — — —	1	—	—	30
3 — — —	2	—	—	60
4 — — —	3	—	—	90

12867

II.	До 1-го Января 1840 года на ассигнаціи.			Съ 1 Января 1840 года серебромъ.		
	Цѣна бумаги		Актовыя суммы.	Цѣна бумаг.		Актовыя суммы.
	Р.	К.	Рубли.	Р.	К.	Рубли.
Гербовая бумага для писемъ разныхъ актовъ, по суммамъ оныхъ.						
Простая						
1 разб.	3	—	Отъ 501 до 1000	—	90	Отъ 151 до 300
2 — —	6	—	1001 3000	1	80	301 900
3 — —	10	—	3001 5000	3	—	901 1500
4 — —	14	—	5001 7000	4	20	1501 2000
5 — —	20	—	7001 10000	6	—	2001 3000
6 — —	30	—	10001 15000	9	—	3001 4500
7 — —	40	—	15001 20000	12	—	4501 6000
8 — —	50	—	20001 25000	15	—	6001 7500
9 — —	60	—	25001 30000	18	—	7501 9000
10 — —	70	—	30001 35000	21	—	9001 10000
11 — —	80	—	35001 40000	24	—	10001 12000
12 — —	90	—	40001 45000	27	—	12001 13000
13 — —	100	—	45001 50000	30	—	13001 15000
14 — —	120	—	50001 60000	36	—	15001 18000
15 — —	140	—	60001 70000	42	—	18001 21000
16 — —	200	—	70001 100000	60	—	21001 30000
17 — —	300	—	100001 150000	90	—	30001 45000
18 — —	400	—	150001 200000	120	—	45001 60000
19 — —	600	—	200001 300000	180	—	60001 90000
20 — —	800	—	300001 400000	240	—	90001 120000
21 — —	1000	—	400001 500000	300	—	120001 150000
22 — —	1500	—	500001 750000	450	—	150001 225000
23 — —	2000	—	750001 1000000	600	—	225001 300000
24 — —	4000	—	1000001 и далѣе	1200	—	300001 и далѣе.
Вексельная.						
Для внутреннихъ заемныхъ писемъ и векселей.						
1 разб.	1	—	Отъ 1 до 500	—	30	Отъ 1 до 150
2 — —	3	—	501 1000	—	90	151 300
3 — —	6	—	1001 3000	1	80	301 900
4 — —	10	—	3001 5000	3	—	901 1500
5 — —	14	—	5001 7000	4	20	1501 2000
6 — —	20	—	7001 10000	6	—	2001 3000
7 — —	30	—	10001 15000	9	—	3001 4500
8 — —	40	—	15001 20000	12	—	4501 6000
9 — —	50	—	20001 25000	15	—	6001 7500
10 — —	60	—	25001 30000	18	—	7501 9000
11 — —	70	—	30001 35000	21	—	9001 10000
12 — —	80	—	35001 40000	24	—	10001 12000
13 — —	90	—	40001 45000	27	—	12001 13000
14 — —	100	—	45001 50000	30	—	13001 15000
Для копій съ внутреннихъ заемныхъ писемъ и векселей.						
Копія № 2	—	50	. . . . .	—	15	
— — 3	—	50	. . . . .	—	15	
— — 4	—	50	. . . . .	—	15	

12867

	До 1-го Января 1840 года на ассигнаціи.				Съ 1-го Января 1840 года серебромъ.			
	Цѣна бумаги		Актовыя суммы.		Цѣна бумаги		Актовыя суммы.	
	Р.	К.	Р у б л и.		Р.	К.	Р у б л и.	
Для заграничныхъ векселей.								
1 разб.	1	—	Отъ	1 до 500	—	30	Отъ 1 до	150
2— —	3	—	501	1000	—	90	151	300
3— —	6	—	1001	3000	1	80	301	900
4— —	10	—	3001	5000	3	—	901	1500
5— —	14	—	5001	7000	4	20	1501	2000
6— —	20	—	7001	10000	6	—	2001	3000
7— —	30	—	10001	15000	9	—	3001	4500
8— —	40	—	15001	20000	12	—	4501	6000
9— —	50	—	20001	25000	15	—	6001	7500
10— —	60	—	25001	30000	18	—	7501	9000
11— —	70	—	30001	35000	21	—	9001	10000
12— —	80	—	35001	40000	24	—	10001	12000
13— —	90	—	40001	45000	27	—	12001	13000
14— —	100	—	45001	50000	30	—	13001	15000
Для копій съ заграничныхъ векселей.								
Копія №2	—	50	. . . . .		—	15		
— — 3	—	50	. . . . .		—	15		
— — 4	—	50	. . . . .		—	15		

	Цѣна до 1 Января 1840 г. ассигнаціями.		Цѣна съ 1-го Января 1840 г. серебромъ.	
	Рубли.	Коп.	Рубли.	Коп.
III. Бумага по патентнымъ сборамъ.				
Свидѣтельства на право торговли и билеты на лавки.				
На Русскомъ языкѣ.				
Свидѣтельства для купцовъ.				
1-й гильдіи.	2200	—	660	
— — — въ Енисейской и Иркутской губерніяхъ.	2000	—	600	
— — для купцовъ Евреевъ.	1800	—	540	
2-й гильдіи.	880	—	264	
— — — въ Енисейской и Иркутской губерніяхъ.	800	—	240	
3 гильдіи: Въ столицахъ, губернскихъ и портовыхъ городахъ.	220	—	66	
3 гильдіи: Въ губернскихъ городахъ Енисейской и Иркутской губерній.	200	—	60	
3 гильдіи: Въ уѣздныхъ и заштатныхъ городахъ.	150	—	43	
3 гильдіи: Въ уѣздныхъ и заштатныхъ городахъ льготныхъ губерній.	100	—	30	
3 гильдіи: Въ Камчаткѣ.	66	—	20	
Свидѣтельства для иностранныхъ гостей.	2200	—	660	
Билеты на лавки съ платежемъ пошлинъ, для купцовъ:				
1 и 2 гильдіи: Въ столицахъ.	100	—	30	
1 и 2 гильдіи: Въ прочихъ городахъ.	75	—	23	
3 гильдіи: Въ столицахъ.	75	—	23	
3 гильдіи: Въ прочихъ городахъ.	50	—	15	
Свидѣтельства для торгующихъ крестьянъ.				
1 рода.	2200	—	660	
— — въ Енисейской и Иркутской губерніяхъ.	2000	—	600	
2 —	880	—	264	
— — Енисейской и Иркутской губерніяхъ.	800	—	240	
3 рода: Въ столицахъ, губернскихъ и портовыхъ городахъ.	220	—	66	
3 рода: Въ губернскихъ городахъ Енисейской и Иркутской губерній.	200	—	60	
3 рода: Въ уѣздныхъ и заштатныхъ городахъ.	150	—	43	
3 рода: Въ уѣздныхъ и заштатныхъ городахъ льготныхъ губерній.	100	—	30	
3 рода: Въ Камчаткѣ.	66	—	20	
4 рода: Въ столицахъ, губернскихъ и портовыхъ городахъ.	80	—	23	
4 рода: Въ уѣздныхъ и заштатныхъ городахъ.	60	—	18	
4 рода: Въ уѣздныхъ и заштатныхъ городахъ льготныхъ губерній.	40	—	12	
Билеты на лавки съ платежемъ пошлинъ, для торгующихъ крестьянъ.				
1 и 2 рода, въ столицахъ.	100	—	30	
— — — въ прочихъ городахъ.	75	—	23	
3 рода: въ столицахъ.	75	—	23	
3 рода: въ прочихъ городахъ.	50	—	15	

12867

	Цѣна до 1 Января 1840 г. на ассигнаціи. Рубли.	Коп.	Цѣна съ 1-го Января 1840 г. серебромъ. Рубли.	Коп.
Аттестаты для иностранныхъ фабрикантовъ и ремесленниковъ.				
За право торговли по оными, взимаются гильдейскія пошлины.				
Свидѣтельства для приказчиковъ.	50	—	15	
Съ Нѣмецкимъ переводомъ.				
Свидѣтельства для купцовъ.				
1-й гильдіи.	2200	—	660	
2-й — —	880	—	264	
3 гильдіи: Въ губернскихъ и портовыхъ городахъ.	220	—	66	
3 гильдіи: Въ уѣздныхъ и заштатныхъ городахъ.	150	—	43	
Билеты на лавки съ платежемъ пошлинъ, для купцовъ.				
1-й и 2-й гильдіи.	75	—	23	
3-й гильдіи.	50	—	15	
Свидѣтельства для торгующихъ крестьянъ.				
1-го рода.	2200	—	660	
2-го — —	880	—	264	
3-го рода, въ губернскихъ и портовыхъ городахъ.	220	—	66	
3-го рода, въ уѣздныхъ и заштатныхъ городахъ.	150	—	43	
4-го рода: Въ губернскихъ и портовыхъ городахъ.	80	—	23	
4-го рода: Въ уѣздныхъ и заштатныхъ городахъ.	60	—	18	
Билеты на лавки съ платежемъ пошлинъ, для торгующихъ крестьянъ.				
1-го и 2-го рода.	75	—	23	
3-го рода.	50	—	15	
Свидѣтельства для приказчиковъ.	50	—	15	
Плакатные паспорты.				
На Русскомъ языкѣ.				
Для купцовъ 1-й гильдіи: годовые.	100	—	29	
2-хъ годовые.	200	—	58	
3-хъ — —	300	—	87	
Для купцовъ 2-й гильдіи: Годовые.	50	—	14	50
2-хъ годовые.	100	—	29	
3-хъ — —	150	—	44	
Для купцовъ 3-й гильдіи: Годовые.	25	—	7	25
2-хъ годовые.	50	—	14	50
3-хъ — —	75	—	22	
Для мѣщанъ и крестьянъ: Полугодовые.	3	—	—	85
Годовые.	5	—	1	45
Для мѣщанъ и крестьянъ. 2-хъ годовые.	10	—	2	90
3-хъ — —	15	—	4	35
Виды дворовымъ людямъ въ столицахъ.	5	—	1	45
Съ переводомъ на Нѣмецкій языкъ.				
Для купцовъ 1-й гильдіи: Годовые.	100	—	29	
2-хъ годовые.	200	—	58	
3-хъ — —	300	—	87	
Для купцовъ 2-й гильдіи: Годовые.	50	—	14	50
2-хъ годовые.	100	—	29	
3-хъ — —	150	—	44	
Для купцовъ 3-й гильдіи. Годовые.	25	—	7	25
2-хъ годовые.	50	—	14	50
3-хъ — —	75	—	22	
Для мѣщанъ и крестьянъ. Полугодовые.	3	—	—	85
Годовые.	5	—	1	45
2-хъ годовые.	10	—	2	90
3-хъ — —	15	—	4	35
Свидѣтельства по питейнымъ сборамъ.				
На дѣланіе хлѣбныхъ водокъ.				
Свидѣтельства: 1-го разбора.	10	—	3	
2-го —	15	—	4	50
3-го —	20	—	6	
4-го —	25	—	7	50
5-го —	30	—	9	
На дѣланіе фруктовыхъ водокъ.				
Свидѣтельства: 1-го разбора.	2	—	—	60
2-го —	4	—	1	20
3-го —	6	—	1	80
4-го —	8	—	2	40
5-го —	10	—	3	
На пивоваренie.				
Свидѣтельства: 1-го разбора.	6	—	1	80
2-го —	12	—	3	60

12867

	Цѣна до 1 Января 1840 г. на ассигнаціи		Цѣна съ 1 Января 1840 г. серебромъ.	
	Рубли.	Коп.	Рубли.	Коп.
Свидѣтельства 3-го разбора.	18	—	5	40
4 го —	24	—	7	20
5-го —	30	—	9	
На содержаніе ренсковыхъ погребовъ.	10	—	3	
IV. Бумага контрольная.				
Ерлыки на провозъ вина.	—	50	—	15
— — — Крымскую соль:				
Внутреннюю казенную.	—	25	—	7
Внутреннюю частную	—	25	—	7
Внѣшнюю частную. Таврическую.	—	25	—	7
По лѣсной части.				
На Русскомъ языкѣ билеты.				
На вырубку лѣсовъ изъ казенныхъ дачъ.	—	50	—	15
На сплавъ лѣсовъ изъ казенныхъ дачъ.	—	50	—	15
На сплавъ лѣсовъ помѣщичьихъ.	—	50	—	15
На сплавъ лѣсныхъ издѣлій.	—	50	—	15
На сухопутную перевозку лѣсныхъ издѣлій.	—	50	—	15
На перевозку лѣсовъ съ одной рѣки на другую.	—	50	—	15
На суда, строимыя изъ казенныхъ дачъ.	—	50	—	15
Свидѣтельства.				
Выдаваемыя Городничими.	—	50	—	15
— — Земскими Судами.	—	50	—	15
Для приписныхъ къ горнымъ заводамъ.	—	50	—	15
Съ Нѣмецкимъ переводомъ.				
На вырубку лѣсовъ изъ казенныхъ дачъ.	—	50	—	15

Примѣчанія: 1) Опредѣленный Свод. Зак. Т. 5, Уст. о Пошл. ст. 456, размѣръ капиталовъ для объявленія по каждой гильдіи, установляется нынѣ на серебро, въ нижеслѣдующей мѣрѣ: купецъ 1-й гильдіи долженъ объявлять капиталъ, вмѣсто 50,000 руб. ассигнаціями, въ 15,000 руб. серебромъ; 2-й гильдіи, вмѣсто 20,000 руб. ассигнаціями, въ 6,000 руб. серебромъ, и 3-й гильдіи, вмѣсто 8,000 руб. ассигнаціями, въ 2,400 руб. серебромъ. Примѣняясь къ сему размѣру капиталовъ, на основаніи Свод. Зак. Т. 11, Уст. к Учр. Торг., статей: 69, 74, 77, 79 и 230, опредѣляются также суммы, до которыхъ дозволяется купцамъ разныхъ гильдій, торгующимъ крестьянамъ и мѣщанамъ входить въ казенные подряды и откупа и получать имъ таможенные привозные товары. Противъ вышепоказаннаго размѣра капиталовъ, на основаніи Свод. Зак. Т. 5, Уст. о Пошл. ст. 437 и 439; Т. 4, Уст. о Зем. Повин. ст. 554; Т. 12. Пост. о Гор. и Сел. Хоз. ст. 27 и Продолж. Т. 4, прим. къ прим. 1-му, ст. 501, п. 4 и примѣчанія къ оному, опредѣляются цѣны торговыхъ свидѣтельствъ, четверть-процентные платежи на городскія и земскія повинности, равнымъ образомъ, взимаемые съ цѣнъ свидѣтельствъ сборы на составленіе вспомогательнаго капитала земскихъ повинностей, съ ближайшимъ въ необходимыхъ случаяхъ округленіемъ и отсѣченіемъ неудобныхъ дробей. 2) За купеческія и крестьянскія на право торговли свидѣтельства, за билеты на лавки и иные по патентнымъ сборамъ платежи въ губерніяхъ и городахъ, временно находящихся на льготѣ и цѣны которыхъ въ сей табели не опредѣлены, какъ составляющія извѣстныя доли платежей, въ оныхъ помѣщенныхъ, взимать по размѣрамъ, опредѣленнымъ особо изданными для каждаго рода льготы постановленіями, предоставивъ Казеннымъ Палатамъ сдѣлать надлежащія расчисленія противъ утвержденныхъ нынѣ цѣнъ на серебро. 3) Существующія, на основаніи Свод. Зак. Т. 5, Уст. Пошл. ст. 38, п. 7 и ст. 141, правила объ употребленіи рублевой бумаги для письма разныхъ актовъ до 500 руб. ассигнаціями, а также о дозволеніи писать иностранные векселя на двойную сумму противъ опредѣленной для внутреннихъ заемныхъ писемъ цѣны, остаются въ своей силѣ, какъ равно и всѣ вообще постановленія о гербовой бумагѣ, неотносящіяся собственно къ предмету переложенія цѣнъ оной на серебро, съ тѣмъ лишь измѣненіемъ, что упомянутые акты могутъ быть писаны до суммы 150 руб. серебромъ на листѣ гербовой бумаги въ 30 коп. серебромъ. 4) Нынѣшнюю гербовую бумагу, которая съ того времени, какъ начнется платежъ за оную по таксѣ на серебро, будетъ еще находиться въ рукахъ частныхъ людей, принимать къ дѣламъ и обмѣнивать въ Казначействахъ безденежно въ теченіе одного года, т. е. по 1841 годъ; по прошествіи же сего срока считать ее ничтожною. Правило сіе распространяется какъ на бумагу крѣпостную, такъ и для заемныхъ писемъ и векселей, съ тѣмъ лишь относительно способа промѣна оной измѣненіемъ, чтобы, примѣняясь къ основаніямъ, опубликованнымъ въ указахъ Правительствующаго Сената отъ 23 Марта 1822 и 19 Апрѣля 1827 годовъ, частныя лица, у которыхъ имѣется таковая бумага въ запасѣ, доставляли ее при прошеніяхъ въ Департаментъ Разныхъ Податей и Сборовъ, вмѣстѣ съ реестрами, въ коихъ означать какъ достоинство бумаги, такъ и то, какую бумагу и изъ какого Казначейства они желаютъ получить въ обмѣнъ старой; Департаментъ же, по разсмотрѣніи доставленной бумаги и по исключеніи такой, которая окажется испорченною или изодранною, немедленно разпоряжается, съ разрѣшенія Министра Финансовъ, о выдачѣ просителю новой бумаги на сумму, соотвѣтствующую цѣнности доставленной имъ старой бумаги, за исключеніемъ испорченной и изодранной. 5) Примѣняясь Свод. Зак. Т. 5, Уст. о Пошл. къ ст. 6, постановляется правиломъ, чтобы при взысканіи въ частности за гербовую бумагу денегъ, положенныхъ въ недоимку до 1840 года, взимать оныя по прежнимъ цѣнамъ бумагъ ассигнаціями или серебромъ, по установленному новому курсу; и всѣ тѣ взысканія, которыя будутъ положены съ 1840 года, исчислять и взимать уже по новой таксѣ на цѣну гербовой бумаги.

12867

Табель цѣнъ бумагъ по акцизу съ табаку съ 1840 года.

	Число бандер. на одн. листѣ.	Цѣна одной бандероли серебромъ. Руб.	Коп.	Цѣна одного бандерольнаго листа серебромъ. Руб.	Коп.
Бандероли.					
На табакъ куритольный.					
1-го сорта.					
1 фунтовыхъ.	20	—	18	3	60
1/2 — —	25	—	9	2	25
1/4 — —	25	—	4 1/2	1	12
2-го сорта.					
1 фунтовыхъ.	20	—	12	2	40
1/2 — —	25	—	6	1	50
1/4 — —	25	—	3	—	75
3-го сорта.					
1 фунтовыхъ.	20	—	6	1	20
1/2 — —	25	—	3	—	75
1/4 — —	25	—	1 1/2	—	37
4 го сорта.					
1 фунтовыхъ.	20	—	4	—	80
1/2 — —	25	—	2	—	50
1/4 — —	25	—	1	—	25
5-го сорта.					
1 фунтовыхъ.	20	—	3	—	60
1/2 — —	25	—	1 1/2	—	37
1/4 — —	25	—	3/4	—	18
На табакъ нюхательный.					
1-го сорта.					
1 фунтовыхъ.	25	—	36	9	
1/2 — —	36	—	18	6	48
1/4 — —	36	—	9	3	24
2-го сорта.					
1 фунтовыхъ.	25	—	20	5	
1/2 — —	36	—	10	3	60
1/4 — —	36	—	5	1	80
3-го сорта.					
1 фунтовыхъ.	25	—	12	3	
1/2 — —	36	—	6	2	16
1/4 — —	36	—	3	1	8
4-го сорта.					
1 фунтовыхъ.	25	—	6	1	50
1/2 — —	36	—	3	1	8
1/4 — —	36	—	1 1/2	—	54
На табакъ въ видѣ рулья.					
1-го сорта.					
4 фунтовыхъ.	17	—	60	10	20
3 — —	17	—	45	7	65
2 — —	17	—	30	5	10
1 фунтовыхъ.	17	—	15	2	55
1/2 — —	17	—	7 1/2	1	27
1/4 — —	17	—	3 3/4	—	63
2-го сорта.					
4 фунтовыхъ.	17	—	36	6	12
3 — —	17	—	27	4	59
2 — —	17	—	18	3	6
1 — —	17	—	9	1	53
1/2 — —	17	—	4 1/2	—	76
1/4 — —	17	—	2 3/4	—	38
На табакъ въ видѣ каротъ.					
1-го сорта.					
4 фунтовыхъ.	17	—	96	16	32
3 — —	17	—	72	12	24
2 — —	17	—	48	8	16
1 — —	17	—	24	4	8
1/2 — —	17	—	12	2	4
1/4 — —	17	—	6	1	2
2-го сорта.					
4 фунтовыхъ.	17	—	48	8	16
3 — —	17	—	36	6	12
2 — —	17	—	24	4	8
1 — —	17	—	12	2	4
1/2 — —	17	—	6	1	2
1/4 — —	17	—	3	—	51
На сигары.					
1-го сорта.					
На ящики.					
Въ 250 штукъ.	16 / 20	1	25	20 / 25	
— 100 —	20 / 24	—	50	10 / 12	
На пачки.					
Въ 25 штукъ.	50	—	12 1/2	6	25
— 10 —	65	—	5	3	25
2-го сорта.					
На ящики.					
Въ 250 штукъ.	16 / 20	—	75	12 / 15	
— 100 —	20 / 24	—	30	6 / 7	20
На пачки.					
Въ 25 штукъ.	50	—	7 1/2	3	75
— 10 —	65	—	3	1	95
3-го сорта.					
На ящики.					
Въ 250 штукъ.	16 / 20	—	40	6 / 8	40
— 100 —	20 / 24	—	16	3 / 3	20 / 84
На пачки.					
Въ 25 штукъ.	50	—	4	2	
— 10 —	65	—	1 3/4	1	13

12867

	Цѣна одного листа серебромъ.	
	Рубли.	Коп.
Свидѣтельства на приготовленіе пробажу табаку.		
На фабрики.	7	50
— лавки.	3	
— домашнія заведенія.	—	90
— лавочки.	—	30

Примѣчанія: 1) По невозможности перемѣнить бандероли, какъ въ губерніяхъ, такъ и въ Гербовомъ Казначействѣ, разрѣшается продавать и разсылать старыя, доколѣ могутъ быть замѣнены новыми, такъ, чтобы съ 1840 года покупались листы по цѣнѣ, назначенной серебромъ, а продавцы продавали табакъ, включительно съ цѣнами бандеролей, вообще серебромъ. Но какъ имъ было бы тягостно перебивать табакъ въ другіе картузы и помѣщенія, то дозволяется цѣну серебромъ надписывать чернилами, или вытиснять грифами, съ тѣмъ однако, чтобы на тѣхъ картузахъ и помѣщеніяхъ, на коихъ будутъ наклеены новыя бандероли, продажныя цѣны серебромъ были назначены также печатью. 2) Вмѣсто опредѣленныхъ § 8 положенія 31 Марта 1838 года объ акцизѣ съ привознаго табаку, десяти копѣекъ на матеріалы и работы за каждую бандероль, накладываемую въ таможняхъ безъ особаго платежа, брать по три копѣйки серебромъ.

Табель нѣкоторыхъ сборовъ по таможенной части, исчисленныхъ нынѣ на ассигнаціи съ 1840 года.

	Серебромъ.	
	Рубли.	Коп.
Сборы въ пользу разныхъ листъ.		
Для города Ревеля. По морскому вѣдомству, мостовыхъ за каждый возъ привозимыхъ и отвозимыхъ мелкихъ заграничныхъ товаровъ.	—	1/7
Для владѣльца мызы Кунды. Съ корабельщиковъ, приходящихъ изъ-за границы съ товаромъ, на сваи и мостовыя, съ ласта.	—	6
Для города Одессы. Съ каждой четверти отпускаемой за море пшеницы.	—	1 3/7
Для города Ѳеодоссіи. Съ вывозимаго хлѣба:		
Пшеницы, съ четверти по	—	6/7
Ячменя	—	4/7
Для города Таганрога. Со всѣхъ вѣсовыхъ товаровъ, съ пуда:		
Привозныхъ.	—	4/7
Отвозныхъ.	—	1/7
Съ привознаго вина, съ ведра.	—	2/7
Для города Измаила. На постройку казармъ, съ отпускаемой за море пшеницы, съ каждой четверти.	—	2 6/7
Со всякаго другаго хлѣба.	—	1 3/7
Для города Керчи. За нагрузку соли, съ каждыхъ 1 т. пудовъ.	—	86
За нагрузку и выгрузку товаровъ, съ ласта по	—	6
Корабельные сборы по Черноморскимъ и Азовскимъ портамъ.		
Ластовые. Съ иностранныхъ судовъ, приходящихъ въ Россійскіе порты, съ товарнаго ласта по	—	15
Якорные. Съ таковыхъ же судовъ, съ ласта по	—	15
Якорные. Съ Россійскихъ, съ ласта.	—	7
На содержаніе маяковъ. Съ каждаго приходящаго и отходящаго судна.	7	15
На содержаніе ловучихъ маяковъ. При Таганрогскомъ портѣ, съ каждаго корабельнаго ласта.	—	6
Карантинные сборы.		
Съ хлопчатой бумаги сырца, съ пуда.	—	23
Съ шелка сырца, съ пуда.	2	30
— шерсти сырца и вареной, съ пуда.	—	10
Акцизная пошлина. Съ соли Ебелейской и другихъ озеръ, привозимой изъ Киргизской степи по Оренбургской и Сибирской линіямъ, съ пуда.	—	18
За складку привозныхъ товаровъ. Въ помѣщеніяхъ С. Петербургской и въ новыхъ и старыхъ магазинахъ Рижской таможень, на основаніи изданныхъ подробныхъ тарифовъ:		
I. Въ погребахъ.		
1) Съ напитковъ и жидкостей, съ оксофта или 240 бутылокъ:		
За первый срокъ.	—	6
— вторый —	—	9
— третій —	—	12
Съ пуда нетто:		
За первый срокъ.	—	2 1/7
— вторый —	—	3 1/7
— послѣдній —	—	4 1/7
2) Съ ядовитыхъ и горючихъ веществъ:		
Съ оксофта или 240 бутылокъ:		
За первый срокъ.	—	7

12867

	Серебромъ.	
	Рубли.	Коп.
За вторый —	—	$10^1/_2$
— послѣдній —	—	14
Съ пуда нетто:		
За первый срокъ.	—	$^8/_{7}$
— вторый —	—	$^4/_{7}$
— послѣдній —	—	$^6/_{7}$
II) Въ среднихъ и верхнихъ этажахъ всѣхъ пакгаузовъ:		
Съ товаровъ перваго разряда.		
Съ пуда нетто:		
За первый срокъ.	—	$^6/_{7}$
— вторый —	—	$1^2/_{7}$
— послѣдній —	—	$1^5/_{7}$
Съ товаровъ втораго разряда.		
Съ пуда нетто:		
За первый срокъ.	—	$^4/_{7}$
— вторый —	—	$^6/_{7}$
— послѣдній —	—	$1^1/_{7}$
Съ товаровъ третьяго разряда.		
Съ пуда нетто:		
За первый срокъ.	—	$^5/_{7}$
— вторый —	—	$^4/_{7}$
— послѣдній —	—	$^6/_{7}$
III) На сверѣ при одной С. Петербургской Таможнѣ.		
Съ квадратной сажени:		
За первые два мѣсяца.	—	15
— другіе три —	—	15
— послѣдніе —	—	15
Разцѣнка иностраннымъ рыбнымъ товарамъ, привозимымъ въ Астрахань, ниже которой запрещается принимать на сіи товары объявленія для платежа 5^0_0 пошлины:		
Рыба соленая и копченая всякая.	Съ пуд 1	20
Икра соленая.	3	60
Клей красной рыбы.	60	
— сомовій.	12	
Вязига.	4	50
Жиръ рыбій.	—	60
Если товары сіи посолены Астраханскою и Закавказскою солью, то изъ пошлины убавляется съ каждаго пуда соленой рыбы и икры по	—	$4^1/_2$

Примѣчанія: 1) Разные платежи за наемъ амбаровъ въ Архангельскѣ, въ С. Петербургскомъ старомъ гостиномъ дворѣ, по Оренбургскому и Троицкому мѣновымъ дворамъ и при старомъ Кяхтинскомъ гостиномъ дворѣ, по коимъ опредѣлены особые за каждое помѣщеніе платежи, переложить въ подлежащихъ Таможняхъ на серебро, по постояннному курсу 3 р. 60 коп. 2) Назначенныя разнымъ городамъ изъ таможеннаго дохода гуртовыя суммы переложить Департаменту Внѣшней Торговли на серебро по тому же курсу; а тамъ, гдѣ сіи отпуски исчисляются по количеству годоваго дохода, отчислять подлежащіе проценты. 3) Впредь до новаго изданія Кяхтинскаго тарифа, съ исчисленіемъ на серебро, предоставляется Кяхтинской Таможнѣ переплатать на серебро пошлинные сборы по общимъ суммамъ, за каждую партію товаровъ слѣдующимъ, и переводные векселя на платежи оныхъ исчислять серебромъ же, держась въ точности установленнаго курса 3 руб. 60 коп. 4) Какъ сверхъ вышеизъясненныхъ опредѣлительныхъ платежей, имѣются еще разнообразные другіе мѣстные, наприм. по браку товаровъ, возвратъ пошлинъ за чай, вывозимый въ Царство Польское, сборы по Остзейскимъ и другимъ портамъ, какъ то: на церкви, пристани, лоцмановъ и прочіе, кои большею частію поступаютъ не въ казну, а въ частныя руки, то предоставить главному таможенному начальству переложить платежи сего рода по установленному курсу, съ необходимымъ округленіемъ.

12867

Табель дорожнаго сбора по Мо

Отъ Санктпетер

Такса.		10 1/4	30 1/2	54 1/4	72 1/4	86 3/4	112 3/4	135 3/4	159 3/4	181 1/4	206 1/2	232	247	259 3/4	278 3/4	294 1/2	314 1/2	334 1/2	351
Копѣйки серебромъ.	Число лошадей.	Средняя рогатка.	Ижора	Тосна.	Рябово	Померанье.	Чудово.	Спасъ. Полис.	Подберезье.	Новгородъ.	Бронницы.	Зайцово.	Мошня.	Крестцы.	Рахино.	Яжелбицы.	Зимогорье	Едрово	Макарово.
		10 1/4	20 1/2	23 3/4	18	14 1/2	26	23	24	21 1/2	25 1/4	25 1/2	15	12 3/4	19	15 3/4	20	20	16 1/2
		Копѣйки																	
2/7	1	2/7	6/7	1 3/7	2	2 2/7	3 1/7	3 5/7	4 4/7	5 1/7	5 5/7	6 4/7	6 6/7	7 3/7	8	8 2/7	8 6/7	9 3/7	10
	2	4/7	1 5/7	2 6/7	4	4 4/7	6 2/7	7 3/7	9 1/7	10 2/7	11 3/7	13 1/7	13 5/7	14 6/7	16	16 4/7	17 5/7	18 6/7	20
	3	6/7	2 4/7	4 2/7	6	6 6/7	9 3/7	11 1/7	13 5/7	15 3/7	17 1/7	19 5/7	20 4/7	22 2/7	24	24 6/7	26 4/7	28 2/7	30
4/7	1	4/7	1 5/7	3 1/7	4	4 6/7	6 2/7	7 5/7	9 1/7	10 2/7	11 5/7	13 1/7	14	14 6/7	16	16 6/7	18	19 1/7	20
	2	1 1/7	3 3/7	6 2/7	8	9 5/7	12 4/7	15 3/7	18 2/7	20 4/7	23 3/7	26 2/7	28	29 5/7	32	33 5/7	36	38 2/7	40
	3	1 5/7	5 1/7	9 3/7	12	14 4/7	18 6/7	23 1/7	27 3/7	30 6/7	35 1/7	39 3/7	42	44 4/7	48	50 4/7	54	57 3/7	60
1 1/7	1	1 1/7	3 3/7	6 2/7	8 2/7	10	12 6/7	15 3/7	18 2/7	20 6/7	23 5/7	26 4/7	28 2/7	29 5/7	32	33 5/7	36	38 2/7	40 2/7
	2	2 2/7	6 6/7	12 4/7	16 4/7	20	25 5/7	30 6/7	36 4/7	41 5/7	47 3/7	53 1/7	56 4/7	59 3/7	64	67 3/7	72	76 4/7	80 4/7
	3	3 3/7	10 2/7	18 6/7	24 6/7	30	38 4/7	46 2/7	54 6/7	62 4/7	71 1/7	79 5/7	84 6/7	89 1/7	96	101 1/7	108	114 6/7	120 6/7
1 3/7	1	1 3/7	4 2/7	7 5/7	10 2/7	12 2/7	16	19 3/7	22 6/7	25	29 3/7	33 1/7	35 1/7	37 1/7	39 5/7	42	44 6/7	47 5/7	50 2/7
	2	2 6/7	8 4/7	15 3/7	20 4/7	24 4/7	32	38 6/7	45 5/7	52	58 6/7	66 2/7	70 2/7	74 2/7	79 3/7	81	89 5/7	95 3/7	100 4/7
	3	4 2/7	2 6/7	23 1/7	30 6/7	36 6/7	48	58 2/7	68 4/7	78	88 2/7	99 3/7	105 3/7	111 3/7	119 1/7	126	134 4/7	143 1/7	150 6/7
2 2/7	1	2 2/7	6 6/7	12 4/7	16 4/7	19 5/7	25 5/7	31 1/7	36 4/7	41 3/7	47 1/7	53 1/7	56 4/7	59 3/7	63 5/7	67 3/7	72	76 4/7	80 2/7
	2	4 4/7	13 5/7	25 1/7	33 1/7	39 3/7	51 3/7	62 2/7	73 1/7	82 6/7	94 2/7	106 2/7	113 1/7	118 6/7	127 3/7	134 6/7	144	153 1/7	160 4/7
	3	6 6/7	20 4/7	37 5/7	49 5/7	59 1/7	77 1/7	93 3/7	109 6/7	124 2/7	141 3/7	159 3/7	169 5/7	178 2/7	191 1/7	202 2/7	216	229 5/7	240 6/7
2 6/7	1	2 6/7	8 4/7	15 3/7	20 4/7	24 6/7	32 2/7	38 6/7	45 5/7	51 5/7	59 1/7	66 2/7	70 4/7	74 2/7	80	84 2/7	90	95 3/7	100 4/7
	2	5 5/7	17 1/7	30 6/7	41 1/7	49 5/7	64 4/7	77 5/7	91 3/7	103 3/7	118 2/7	132 4/7	141 1/7	148 4/7	160	168 4/7	180	191 3/7	201 1/7
	3	8 4/7	25 5/7	46 2/7	61 5/7	74 4/7	96 6/7	116 4/7	137 1/7	155 1/7	177 3/7	198 6/7	211 5/7	222 6/7	240	252 6/7	270	287 1/7	301 5/7

Отъ Москвы до

Такса.		16 1/4	30 1/4	42 1/4	60	81	104	127 1/2	141	156 1/4	183 1/4	199 1/4	215	237 1/4	250	263 1/2	280 1/2	294	310
Копѣйки серебромъ.	Число лошадей.	Химки.	Черная грязь.	Дурыкино.	Подсолнеч. гора	Клинъ.	Завидово	Городня.	Эммаусъ.	Тверь.	Мѣдное	Миронежи.	Торжокъ.	Будово	Выдропускъ	Колоколенъ.	Вышній Волочокъ	Бахмары.	Хотилово.
		16 1/4	14	12 1/4	17 1/2	21	23	23 1/2	13 1/2	15 1/4	27	16 1/4	15 1/2	22 1/4	12 3/4	13 1/2	17	13 1/2	16
		Копѣйки																	
2/7	1	2/7	4/7	1 1/7	1 3/7	2 2/7	2 6/7	3 3/7	3 5/7	4 2/7	5 1/7	5 5/7	6	6 4/7	6 6/7	7 3/7	7 5/7	8 2/7	8 4/7
	2	4/7	1 1/7	2 2/7	2 6/7	4 4/7	5 5/7	6 6/7	7 3/7	8 4/7	10 2/7	10 6/7	12	13 1/7	13 5/7	14 6/7	15 3/7	16 4/7	17 1/7
	3	6/7	1 5/7	3 3/7	4 2/7	6 6/7	8 4/7	10 2/7	11 1/7	12 6/7	15 3/7	16 2/7	18	19 5/7	20 4/7	22 2/7	23 1/7	24 6/7	25 5/7
4/7	1	4/7	1 3/7	2 2/7	3 1/7	4 4/7	5 5/7	7 1/7	7 5/7	8 6/7	10 2/7	11 1/7	12	13 3/7	14	14 6/7	15 3/7	16 4/7	17 3/7
	2	1 1/7	2 6/7	4 4/7	6 2/7	9 1/7	11 3/7	14 2/7	15 3/7	17 5/7	20 4/7	22 2/7	24	26 6/7	28	29 5/7	31 3/7	33 1/7	34 6/7
	3	1 5/7	4 2/7	6 6/7	9 3/7	13 5/7	17 1/7	21 3/7	23 1/7	26 4/7	30 6/7	33 3/7	36	40 2/7	42	44 4/7	47 1/7	49 5/7	52 2/7
1 1/7	1	1 3/7	3 1/7	4 4/7	6 4/7	8 6/7	11 3/7	14 2/7	15 5/7	17 3/7	20 4/7	22 4/7	24 2/7	26 6/7	28 2/7	29 5/7	31 5/7	33 1/7	35 1/7
	2	2 6/7	6 2/7	9 1/7	13 1/7	17 5/7	22 6/7	28 4/7	31 3/7	34 6/7	41 1/7	45 1/7	48 4/7	53 5/7	56 4/7	59 3/7	63 3/7	66 2/7	70 2/7
	3	4 2/7	9 3/7	13 5/7	19 5/7	26 4/7	34 2/7	42 6/7	47 1/7	52 2/7	61 5/7	67 5/7	72 6/7	80 4/7	84 6/7	89 1/7	95 1/7	99 3/7	105 3/7
1 3/7	1	1 5/7	3 5/7	5 5/7	8	11 1/7	14 2/7	17 5/7	19 5/7	21 5/7	25 5/7	28	30 2/7	33 3/7	35 1/7	37 1/7	39 3/7	41 3/7	43 5/7
	2	3 3/7	7 3/7	11 3/7	16	22 2/7	28 4/7	35 3/7	39 3/7	43 3/7	51 3/7	56	60 4/7	66 6/7	70 2/7	74 2/7	78 6/7	82 6/7	87 3/7
	3	5 1/7	11 1/7	17 1/7	24	33 3/7	42 6/7	53 1/7	59 1/7	65 1/7	77 1/7	84	90 6/7	100 2/7	105 3/7	111 3/7	118 2/7	124 2/7	131 1/7
2 2/7	1	2 6/7	6 2/7	9 1/7	13 1/7	17 5/7	23 1/7	28 2/7	31 3/7	34 6/7	41 1/7	44 6/7	48 4/7	53 3/7	56 4/7	59 3/7	63 3/7	66 4/7	70 2/7
	2	5 5/7	12 4/7	18 2/7	26 2/7	35 3/7	46 2/7	56 4/7	62 6/7	69 5/7	82 2/7	89 5/7	97 1/7	106 6/7	113 1/7	118 6/7	126 6/7	133 1/7	140 4/7
	3	8 4/7	18 6/7	27 3/7	39 3/7	53 1/7	69 3/7	84 6/7	94 2/7	104 4/7	123 3/7	134 4/7	145 5/7	160 2/7	169 5/7	178 2/7	190 2/7	199 5/7	210 6/7
2 6/7	1	3 5/7	7 5/7	11 1/7	16 2/7	22 2/7	28 6/7	35 3/7	39 1/7	43 5/7	51 3/7	56	60 4/7	66 6/7	70 4/7	74 2/7	79 1/7	83 1/7	87 5/7
	2	7 3/7	15 3/7	22 2/7	32 4/7	44 4/7	57 5/7	70 6/7	78 2/7	87 3/7	102 6/7	112	121 1/7	133 5/7	141 1/7	148 4/7	158 2/7	166 2/7	175 3/7
	3	11 1/7	23 1/7	33 3/7	48 6/7	66 6/7	86 4/7	106 2/7	117 3/7	131 1/7	154 2/7	168	181 5/7	200 4/7	211 5/7	222 6/7	237 3/7	249 3/7	263 1/7

Примѣчаніе. Количество сбора отъ начала шоссе до той станціи, которою оканчивается путь проѣзжающаго, по конечной станціи) вычитается сумма, слѣдующая за разстояніе шоссе отъ начала онаго до той станціи, съ которой кто дуетъ 1 р. 49 1/7 к., а кто ѣдетъ отъ Бронницъ до Твери, то изъ 1 р. 49 1/7 к., вычитаются слѣдующія отъ Санктпетер по той же таксѣ 2 6/7 к. платитъ 1 р. 33 5/7 к., а кто ѣдетъ отъ Твери до Бронницъ, — то изъ 1 р. 33 5/7 к., вычитаются

СКОВСКОМУ ШОССЕ СЪ 1840 ГОДА. 12867

бурга до Москвы.

367½	383½	397	414	427½	440¼	462½	478	494¼	521¼	536½	550	575½	596½	617½	635	647¼	661¼	677½
Хотилово.	Бахмара.	Вышній Волочокъ.	Колоколенка.	Выдропускъ.	Будово.	Торжокъ.	Миронежи.	Мѣдное	Тверь.	Эммаусъ.	Городня.	Завидово.	Клинъ.	Подсолнеч. гора.	Дурыкино.	Черн. грязь.	Химки	Москва
16½	16	15½	17	13½	12¾	22¼	15½	16¼	27	15¼	13½	25½	23	21	17½	12¼	11	16¼

серебромъ.

10⁴/₇	10⁶/₇	11³/₇	11⁵/₇	12²/₇	12⁴/₇	13¹/₇	13⁵/₇	14	14⁶/₇	15³/₇	15⁵/₇	16²/₇	16⁶/₇	17⁵/₇	18	18⁴/₇	18⁶/₇	19¹/₇
21¹/₇	21⁵/₇	22⁶/₇	23⁷/₇	24⁴/₇	25¹/₇	26²/₇	27³/₇	28	29⁶/₇	30⁶/₇	31³/₇	32⁴/₇	33⁵/₇	35³/₇	36	37¹/₇	37⁵/₇	38²/₇
31⁵/₇	32⁴/₇	34²/₇	35¹/₇	36⁶/₇	37⁵/₇	30³/₇	41¹/₇	42	44⁴/₇	46²/₇	47¹/₇	48⁶/₇	50⁴/₇	53¹/₇	54	55⁵/₇	56⁴/₇	57³/₇
21¹/₇	22	22⁶/₇	23⁵/₇	24⁴/₇	25¹/₇	26⁴/₇	27³/₇	28²/₇	29⁵/₇	30⁶/₇	31³/₇	32⁶/₇	34	35³/₇	36²/₇	37¹/₇	37⁵/₇	38⁴/₇
42²/₇	44	45⁵/₇	47³/₇	49¹/₇	50²/₇	53¹/₇	54⁶/₇	56⁴/₇	59³/₇	61⁶/₇	62⁶/₇	65⁶/₇	68	70⁶/₇	72⁴/₇	74²/₇	75³/₇	77¹/₇
63³/₇	66	68⁴/₇	71¹/₇	73⁵/₇	75³/₇	79⁵/₇	82²/₇	84⁶/₇	89¹/₇	92⁴/₇	94²/₇	98⁴/₇	102	106²/₇	108⁶/₇	111³/₇	113¹/₇	115⁵/₇
42	44	45⁷/₇	47⁷/₇	48⁶/₇	50²/₇	52⁶/₇	54⁴/₇	56⁴/₇	59⁵/₇	61³/₇	62⁶/₇	65⁵/₇	68²/₇	70⁴/₇	72⁴/₇	74	75⁵/₇	77¹/₇
84	88	90⁶/₇	94⁶/₇	97⁵/₇	100⁴/₇	105⁵/₇	109¹/₇	113¹/₇	119³/₇	122⁶/₇	125⁵/₇	131³/₇	136⁴/₇	141¹/₇	145¹/₇	148	151³/₇	154²/₇
126	132	136⁶/₇	142²/₇	146⁴/₇	150⁶/₇	158⁴/₇	163⁵/₇	169⁵/₇	179¹/₇	184²/₇	188⁴/₇	197¹/₇	204⁶/₇	211⁵/₇	217⁵/₇	222	227¹/₇	231³/₇
52¹/₇	54⁶/₇	56⁶/₇	59¹/₇	61¹/₇	62⁶/₇	66	68²/₇	70⁴/₇	74⁴/₇	76⁴/₇	78⁴/₇	82	85¹/₇	88²/₇	90⁴/₇	92⁴/₇	94⁴/₇	96²/₇
105¹/₇	109⁵/₇	113⁵/₇	118²/₇	122²/₇	125⁵/₇	132	136⁴/₇	141¹/₇	149¹/₇	153¹/₇	157¹/₇	164	170²/₇	176⁴/₇	181¹/₇	185¹/₇	189¹/₇	192⁴/₇
157⁵/₇	164⁴/₇	170⁴/₇	177³/₇	183⁷/₇	188⁴/₇	198	204⁶/₇	211⁵/₇	223⁵/₇	229⁵/₇	235⁵/₇	246	255³/₇	264⁶/₇	271⁵/₇	277⁵/₇	283⁵/₇	288⁶/₇
84	87⁵/₇	90⁶/₇	94⁶/₇	97⁵/₇	100⁶/₇	105⁵/₇	109⁷/₇	113¹/₇	119⁷/₇	122⁶/₇	126	131¹/₇	136⁴/₇	141¹/₇	145¹/₇	148	151³/₇	154²/₇
168	175³/₇	181³/₇	188⁵/₇	195⁷/₇	201⁵/₇	211⁷/₇	218⁶/₇	226²/₇	238⁶/₇	245⁵/₇	252	252²/₇	273¹/₇	282²/₇	290²/₇	296	302⁶/₇	308⁴/₇
252	263¹/₇	272⁴/₇	284⁴/₇	293¹/₇	302⁴/₇	317¹/₇	328²/₇	339³/₇	358²/₇	368⁴/₇	378	393³/₇	409⁵/₇	423³/₇	435³/₇	444	454²/₇	462⁶/₇
105¹/₇	109⁵/₇	113⁵/₇	118⁴/₇	122²/₇	126	132²/₇	136⁶/₇	141³/₇	149¹/₇	153⁵/₇	157³/₇	164	170⁴/₇	176⁴/₇	181⁵/₇	185¹/₇	189¹/₇	192¹/₇
210²/₇	219⁷/₇	227⁷/₇	237¹/₇	244⁴/₇	252	264⁴/₇	273⁵/₇	282⁶/₇	298²/₇	307³/₇	314⁶/₇	328	341¹/₇	353¹/₇	363³/₇	370²/₇	378²/₇	385⁵/₇
315	329¹/₇	341¹/₇	355⁵/₇	366⁶/₇	378	395⁶/₇	410⁴/₇	424²/₇	447⁷/₇	461¹/₇	472¹/₇	492	511⁵/₇	529⁵/₇	545¹/₇	555³/₇	567³/₇	578⁴/₇

Санктпетербурга.

326½	343	363	383	398¾	417¾	430½	445½	471	496¼	517¾	541¾	564¾	590¾	605¼	623¼	647	667¼	677½
Макарово.	Едрово.	Зимогорье.	Яжелбицы.	Рахино	Крестцы.	Мошня.	Зайцово.	Бронницы.	Новгородъ.	Подберезье.	Спаск. полис	Чудово	Померанье.	Рябово	Тосна.	Ижора	Средняя рогатка.	Санктпетербургъ.
16¹	16½	20	20	15¾	19	12¾	15	25½	25¼	21½	24	23	26	14½	18	25¾	20¼	10¼

серебромъ.

9¹/₇	9⁵/₇	10²/₇	10⁶/₇	11¹/₇	11⁵/₇	12²/₇	12⁴/₇	13³/₇	14	14⁴/₇	15³/₇	16	16⁶/₇	17¹/₇	17⁵/₇	18²/₇	18⁶/₇	19¹/₇
18²/₇	19³/₇	20⁴/₇	21⁷/₇	22²/₇	23³/₇	24⁴/₇	25¹/₇	26⁶/₇	28	29¹/₇	30⁶/₇	32	33⁵/₇	34²/₇	35³/₇	36⁴/₇	37⁵/₇	38²/₇
27⁷/₇	29¹/₇	30⁶/₇	32⁴/₇	33⁷/₇	35¹/₇	36⁶/₇	37⁵/₇	40²/₇	42	43⁵/₇	46²/₇	48	50⁴/₇	51³/₇	53¹/₇	54⁶/₇	56⁴/₇	57³/₇
18⁴/₇	19³/₇	20⁴/₇	21⁷/₇	22⁴/₇	23⁵/₇	24⁴/₇	25³/₇	26⁶/₇	28²/₇	29³/₇	30⁶/₇	32	33⁵/₇	34⁴/₇	35³/₇	36⁶/₇	38	38⁴/₇
37¹/₇	38⁶/₇	41¹/₇	43³/₇	45¹/₇	47³/₇	49¹/₇	50⁶/₇	53⁷/₇	56⁴/₇	58⁶/₇	61⁵/₇	64	67³/₇	69¹/₇	70⁶/₇	73⁵/₇	76	77¹/₇
55⁵/₇	58²/₇	61⁵/₇	65¹/₇	67⁵/₇	71¹/₇	73⁵/₇	76²/₇	80⁴/₇	84⁶/₇	88²/₇	92⁴/₇	96	101¹/₇	103⁵/₇	106²/₇	110⁴/₇	114	115⁵/₇
36⁶/₇	38⁶/₇	41¹/₇	43³/₇	45¹/₇	47²/₇	48⁶/₇	50⁴/₇	53³/₇	56²/₇	58⁶/₇	61⁷/₇	64²/₇	67¹/₇	68⁶/₇	70⁶/₇	73⁵/₇	76	77¹/₇
73⁵/₇	77⁵/₇	82²/₇	86⁶/₇	90²/₇	94⁶/₇	97⁵/₇	101¹/₇	106⁶/₇	112⁴/₇	117⁵/₇	123³/₇	128⁴/₇	134²/₇	137⁵/₇	141⁵/₇	147³/₇	152	154²/₇
110⁴/₇	116⁴/₇	123³/₇	130²/₇	135⁷/₇	142²/₇	146⁴/₇	151⁵/₇	160²/₇	168⁶/₇	176⁴/₇	185¹/₇	192⁶/₇	201³/₇	206⁴/₇	212⁴/₇	221¹/₇	228	231³/₇
46	48⁴/₇	51³/₇	54²/₇	56⁴/₇	59¹/₇	61¹/₇	63¹/₇	66⁶/₇	70²/₇	73³/₇	76⁶/₇	80²/₇	84	86	88⁴/₇	92	94⁶/₇	96²/₇
92	97¹/₇	102⁶/₇	108⁴/₇	113¹/₇	118²/₇	122²/₇	126²/₇	133⁵/₇	140⁴/₇	146⁶/₇	153⁵/₇	160⁴/₇	168	172	177¹/₇	184	189⁵/₇	192⁴/₇
138	145⁵/₇	154²/₇	162⁶/₇	169⁵/₇	177³/₇	183³/₇	189³/₇	200⁴/₇	210⁶/₇	220²/₇	230⁴/₇	240⁶/₇	252	258	265⁵/₇	276	284⁴/₇	288⁶/₇
74	77⁵/₇	82²/₇	86⁶/₇	90⁴/₇	94⁶/₇	97⁵/₇	101¹/₇	107¹/₇	112⁶/₇	117⁵/₇	123¹/₇	128⁴/₇	134²/₇	137⁵/₇	141⁵/₇	147³/₇	152	154²/₇
148	155³/₇	164⁴/₇	173⁵/₇	181¹/₇	189⁷/₇	195³/₇	202²/₇	214²/₇	225⁷/₇	235³/₇	246²/₇	257¹/₇	268⁴/₇	275³/₇	283³/₇	294⁶/₇	304	308⁴/₇
222	233¹/₇	246⁷/₇	260⁴/₇	271⁵/₇	284⁴/₇	295¹/₇	303³/₇	321³/₇	338⁴/₇	353¹/₇	369³/₇	385⁵/₇	402⁶/₇	413¹/₇	425¹/₇	442²/₇	456	462⁶/₇
92²/₇	97²/₇	102⁶/₇	108⁴/₇	112⁶/₇	118⁴/₇	122²/₇	126⁴/₇	133⁵/₇	141¹/₇	147¹/₇	153	160⁴/₇	168	172²/₇	177³/₇	184²/₇	190	192⁶/₇
184⁴/₇	194⁴/₇	205⁵/₇	217¹/₇	225⁵/₇	237¹/₇	244⁴/₇	253¹/₇	267³/₇	82²/₇	294²/₇	306	321¹/₇	336	344⁴/₇	354⁶/₇	368⁴/₇	380	385⁵/₇
276⁶/₇	291⁶/₇	308⁴/₇	325⁵/₇	338⁴/₇	355⁵/₇	366⁶/₇	379⁵/₇	401¹/₇	423³/₇	441³/₇	459	481⁵/₇	504	516⁶/₇	532²/₇	552⁶/₇	570	578⁴/₇

казано противу той станціи; но если кто ѣдетъ не отъ начала шоссе, то изъ показаннаго количества сбора (противъ въѣхалъ на шоссе. Напримѣръ: если кто ѣдетъ изъ Санктпетербурга до Твери и по таксѣ положено 2⁶/₇ коп., то слѣбурга до Бронницъ 59⁴/₇ к. и за тѣмъ взимается 90 коп. Подобнымъ образомъ кто ѣдетъ изъ Москвы до Бронницъ, то слѣдующія отъ Москвы до Твери 43⁵/₇ к., и за тѣмъ взимается 90 копѣекъ.

12867

Наставленіе

О переложеніи на серебро разнородныхъ, на ассигнаціи исчисленныхъ, суммъ, служащихъ размѣромъ какъ при различныхъ дѣйствіяхъ управленія и судебнаго производства, при взысканіи единовременныхъ разнаго рода платежей, штрафовъ и пеней, при паградахъ и другихъ единовременныхъ изъ казны выдачахъ, такъ и при нѣкоторыхъ опредѣленныхъ между частными людьми и правительствомъ платежахъ.

Всѣ мѣста и лица, до коихъ касаться можетъ переложеніе упомянутыхъ здѣсь суммъ и предметовъ, обязываются руководствоваться нижеслѣдующими правилами:

I. *По установленному курсу 3-хъ рублей 50-копѣекъ перелагаются на серебро:*

1. Разныя вознагражденія отъ казны, какъ-то: а) за бѣглыхъ крѣпостныхъ людей и отсуждаемыхъ изъ помѣщичьяго владѣнія, въ случаяхъ, закономъ опредѣленныхъ; б) за имѣнія, принимаемыя въ казну отъ тѣхъ, кто не имѣетъ права владѣть крестьянами; в) за дѣтей помѣщичьихъ людей, поступившихъ въ военное поселеніе, и съ помѣщиковъ въ доплату за дѣтей военныхъ посланъ, за коихъ желаютъ имѣть квитанціи, и г) за добываніе матеріаловъ на устройство шоссе, по мѣстнымъ назначеніямъ.

2. За бракъ товаровъ и разные опредѣлительные платежи маклерамъ.

3. Взысканія съ колонистовъ въ уплату денегъ, выданныхъ въ ссуду при поселеніи.

4. Разныя пособія и вознагражденія, о коихъ нѣтъ особаго, на счетъ переложенія, постановленія.

5. Всѣ вообще платежи, о коихъ въ настоящемъ наставленіи нѣтъ ни особаго постановленія, ни общаго по другимъ статьямъ разрѣшенія.

II. *Перелагаются на серебро круглыми суммами, считая 30 коп. серебромъ за одинъ рубль ассигнаціями (*).*

1. Размѣръ суммъ: а) на которыя подлежащія мѣста и лица уполномочиваются разрѣшать расходы, дѣлать ссуды, разсрочивать, слагать и отсрочивать взысканія и ссуды, производить торги и разрѣшать заключеніе обязательствъ, и вообще по дѣлопроизводству въ порядкѣ правительственномъ и судебномъ, по коему уполномоченныя къ тому мѣста и лица могутъ, въ извѣстныхъ случаяхъ, давать разрѣшенія и дѣлать окончательное постановленіе, не испрашивая высшаго разрѣшенія; б) суммы, означающія цѣнность домовъ, по коимъ купцы и мѣщане въ нѣкоторыхъ городахъ могутъ пользоваться льготами, и в) размѣръ заграничной торговли относительно груза судовъ и годоваго оборота для купцовъ 2-й гильдіи, и размѣръ таковой же торговли, допущенной временно по сухопутной границѣ для купцовъ 3-й гильдіи.

2. Разныя опредѣленныя суммы по кредитнымъ установленіямъ, какъ-то: а) для заплаты коихъ по вкладамъ назначены сроки; б) коими ограничены выдачи ссудъ и тому подобное, кромѣ самаго размѣра ссудъ подъ населенныя имѣнія, такъ какъ оный назначенъ уже манифестомъ 1 Іюля сего года.

3. По обезпеченію обязательствъ съ казною, какъ-то: а) по обезпеченію взноса податей за дворовыхъ людей; б) представляемыя въ залогъ по подрядамъ и въ Приказы Общественнаго Призрѣнія земли, тамъ, гдѣ пріемъ оныхъ по существующимъ законамъ допущенъ (*); в) по пріему душъ въ помѣщичьихъ имѣніяхъ въ обезпеченіе ссудъ по продовольствію; г) размѣръ оцѣнки матеріаловъ въ Москвѣ при ссудахъ изъ капитала на постройки домовъ; д) размѣръ задатковъ и самаго подряда по расчету на человѣка, при обязательствахъ съ помѣщичьими крестьянами; е) суммы, на кои Астраханскіе и Кавказскіе Калмыки могутъ входить въ обязательства; ж) сумма, на которую дозволяется дѣлать довѣріе несовершеннолѣтнему сидѣльцу.

4. Выдачи чиновникамъ и нижнимъ чинамъ, а также присяжнымъ, отправляемымъ по особымъ порученіямъ, съ горными произведеніями, за гербовою бумагою, и по другимъ опредѣленнымъ случаямъ, — денегъ суточныхъ, кормовыхъ, квартирныхъ и на подъемъ.

5. Различныя выдачи на содержаніе, какъ-то: а) чиновникамъ, находящимся подъ стражею и подъ надзоромъ полиціи, суточныхъ; б) духовнымъ лицамъ, отсылаемымъ въ монастыри; в) арестантамъ въ разныхъ случаяхъ, особо поименованныхъ, (кромѣ обыкновенныхъ кормовыхъ, кои будутъ назначены прямо на серебро), и г) колонистамъ на содержаніе до водворенія.

6. Вычеты и взысканія при пожалованіи: а) чиновъ, по назначеннымъ окладамъ для вычета мѣсячнаго жалованья у тѣхъ, кои получаютъ меньшій, или не имѣютъ никакого оклада; б) за приложеніе государственной печати къ патентамъ на чины; в) съ дипломовъ и грамотъ на пожалованіе въ разныя степени дворянскаго достоинства; г) за званіе почетнаго гражданства потомственнаго и личнаго; д) всѣ взысканія по орденамъ; е) съ десятины пожалованныхъ земель.

Примѣчанія: 1) Взысканія, при повышеніи чинами, мѣсячнаго жалованья съ тѣхъ, кои получаютъ болѣе вышеозначенныхъ окладовъ, впредь имѣютъ быть дѣлаемы соразмѣрно тому, что дѣйствительно получаютъ за процентными вычетами изъ

(*) При переложеніи статей сего разряда, въ потребныхъ случаяхъ, во избѣжаніе неудобныхъ дробей, допускается округленіе, съ обращеніемъ одной половины и болѣе въ цѣлыя, и съ отвѣченіемъ дробей менѣе половины копѣйки.

(*) Размѣръ ссудъ изъ капитала сельской промышленности въ Новороссійскомъ краѣ опредѣляется особымъ положеніемъ.

окладовъ. 2) Съ тѣхъ, которые до нынѣ получаютъ жалованье серебромъ, печатныя пошлины, т. е. пошлины въ чина и за приложеніе къ патенту печати, при повышеніи чинами, на основаніи 591 и 593 ст. Свода Устава о Пошлинахъ, взыскиваются серебромъ, на прежнемъ основаніи.

7. Взысканія пошлинъ при совершеніи актовъ, какъ то: а) десяти-рублевыхъ со всѣхъ крѣпостныхъ актовъ; б) оцѣнка душъ и земель, менѣе коей, по особо изданнымъ табелямъ, не должно взимать крѣпостныхъ пошлинъ, а также съ рекрутскихъ квитанцій; в) съ книгъ маклеровъ и нотаріусовъ, съ листа; г) съ планов и межевыхъ книгъ, съ десятины; д) патентныя и ластовыя пошлины при выдачѣ патентовъ на плаваніе и поднятіе Россійскаго купеческаго флага на Россійскихъ судахъ; е) съ привиллегій; ж) съ иностранцевъ, за выдаваемыя имъ извлеченія изъ правилъ о паспортахъ.

8. Разныя повинности по лѣсной части, кромѣ денежныхъ денегъ, какъ то: а) поравныя съ лѣсопильныхъ заводовъ въ Оловецкой губерніи; б) зачеты при обращеніи лѣсныхъ промышленниковъ на заработки; в) съ разныхъ лѣсныхъ издѣлій и матеріаловъ по построенію судовъ.

9. Разные платежи по рекрутской повинности, какъ то: а) въ обезпеченіе рекрутской повинности за дворовыхъ людей, неприписныхъ къ населеннымъ имѣніямъ; б) за участки мѣщанъ и крестьянъ, отправляющихъ рекрутскую повинность деньгами; в) додача наемникамъ; г) взыскиваемые съ обществъ въ пользу семействъ, за неправильно отданныхъ въ рекруты; д) за бритье рекрутамъ лбовъ; е) въ награду колонистамъ, добровольно поступившимъ въ рекруты; ж) исключаемыя изъ общаго казеннаго долга за каждаго Еврея-колониста, отданнаго въ рекруты въ наказаніе; з) за платимыя въ казну и изъ оной за рекрутъ деньги; и) рекрутскія складочныя деньги.

10. Всѣ вообще денежные штрафы и пени по части правительственной, о коихъ нѣтъ особеннаго на счетъ переложенія постановленія, какъ то: а) по упущенію обязанности службы; б) разные штрафы по рекрутской части; в) за несоблюденіе постановленій правительства по выдачѣ гербовыхъ квитанцій; г) по части народной переписи (ревизіи); д) штрафы по части таможенной и гильдейской; е) по горной части съ заводчиковъ, золотопромышленниковъ и по похищенію золота; ж) по лѣсной части; з) по акцизному сбору съ табаку; и) за нарушеніе законовъ о благоустройствѣ въ присутственныхъ мѣстахъ и при дворянскихъ собраніяхъ; і) за неправое владѣніе крестьянами; к) за помѣщичьихъ людей, просящихъ милостыни; л) разные штрафы съ Евреевъ и ихъ Раввиновъ по вѣроисповѣданію; м) за захватъ казенныхъ земель; н) съ маклеровъ, за неисполненіе обязанностей; о) съ корабельщиковъ, несдѣлавшихъ договора съ служителями и водоходцами; п) съ разгласителей ложныхъ извѣстій на С. Петербургской биржѣ; р) за употребленіе прежнихъ аршиновъ; с) за сдѣланіе золотыхъ и серебряныхъ вещей неуказной пробы; т) различные штрафы по рѣчному судоходству на разныхъ системахъ; у) за недозволенное рыболовство, вредное судоходству и бичевнику, и другіе по рыболовству штрафы, кромѣ тѣхъ, кои назначены контрактами и слѣдуютъ къ переложенію по постоянному курсу; ф) за недозволенную охоту; х) за упущенія по аптекарской части и за превышеніе таксы; ц) за неимѣніе паспортовъ; ч) за держаніе съ просроченными паспортами дезертировъ и бѣглыхъ, и за возвреніе ихъ; необъявленіе о новорожденныхъ солдатскихъ дѣтяхъ, ш) за необъявленіе о новорожденныхъ солдатскихъ дѣтяхъ, и щ) за непозволенное стрѣляніе въ домахъ.

11. Всѣ вообще судебныя суммы, платежи и штрафы, какъ-то: а) апелляціонныя суммы за перепосъ дѣлъ и апелляціонныя деньги; б) на припечатаніе разныхъ объявленій; в) съ прошеній исковыхъ, апелляціонныхъ и съ отзывовъ по уголовнымъ дѣламъ; г) за безчестье; д) опредѣленіе суммъ, по коимъ назначаются различныя наказанія за воровство; е) разные штрафы, кромѣ за неправую апелляцію, платимые процентами по суммѣ иска, и ж) размѣръ суммъ содержанія въ тюрьмѣ должниковъ и деньги на ихъ пропитаніе.

12. Разныя награды, постановленныя отъ правительства по особымъ случаямъ, какъ-то: а) за поимку бѣглыхъ и дезертировъ; б) за разныя полезныя открытія, какъ-то: рудниковъ, золотыхъ самородковъ, также изобрѣтеніе машинъ и проч.

13. Разныя вознагражденія частнымъ лицамъ, какъ то: а) Московскимъ мѣщанамъ, переселяемымъ въ Сибирь и ихъ женамъ; б) за женъ и дѣтей бѣглыхъ, записавшихся въ Новороссійскомъ краѣ; в) за выдачу чужой вдовы, или дѣвки, за своего человѣка; г) съ неумышленнаго убійцы крѣпостнаго человѣка; д) окупъ за крѣпостнаго человѣка, получающаго свободу по воспріятію Грекороссійской вѣры; е) пожилыя деньги съ казенныхъ крестьянъ; ж) мѣсячное жалованье ссыльнымъ, записаннымъ въ цехъ слугъ; з) выдаваемыя мѣщанскими обществами на удовлетвореніе кредиторовъ, отданныхъ въ рекруты.

14. За разныя дозволенія, какъ то: а) за дозволеніе охоты около Москвы, С. Петербурга и загородныхъ дворцовъ; б) за производство рыбнаго и тюленьяго промысловъ на Каспійскомъ морѣ и въ Феодосіи.

15. Разнообразные сборы и платежи, какъ то: а) взысканія за маклерскіе знаки; б) пошлины съ Кизлярскихъ водокъ и вина въ капиталъ на укрѣпленіе береговъ рѣки Терека; в) особо взимаемыя съ каждой Калмыцкой кибитки, для поддержанія между Калмыками скотоводства; г) за билеты на добываніе драгоцѣнныхъ камней; д) за записку въ обывательскую книгу и мѣщанство; е) за спускъ въ разныхъ мѣстахъ съ мельницъ воды; ж) за прорывъ запаней; з) опредѣленный платежъ на прокормъ бурлакамъ, менѣе коего хозяева не должны выдавать.

12890 16. Всѣ вообще платежи, подходящіе подъ вышепоказанныя статьи, хотя въ оныхъ особо непоименованные.

III. *Переплачаются по курсу 3 руб. 50 коп. съ округленіемъ, обращая гроши серебряныхъ копѣекъ въ цѣлыя копѣйки:*

1. Разные платежи: а) по работамъ при межеваніи; б) лашманамъ при заготовленіи корабельныхъ лѣсовъ; в) по плакатамъ на горныхъ заводахъ и ссылочнымъ; г) нижнимъ воинскимъ чинамъ при работахъ; д) за переемъ клади на Боровицкихъ порогахъ; е) рабочимъ при спасеніи груза разбившагося судна и въ другихъ случаяхъ, гдѣ работы возложены на жителей по опредѣленной цѣнѣ.

2. По выдачѣ разныхъ опредѣленныхъ пособій казеннымъ крестьянамъ по случаю пожаровъ и при переселеніи.

3. По разнымъ наградамъ: а) лоцманамъ; б) по шелководству; в) за собраніе сѣмянъ саранчи; г) Сибирскимъ городовымъ казакамъ за препровожденіе ссыльныхъ.

4. Разные подобные, здѣсь непоименованные платежи.

IV. *Переплачаются на серебро по особому назначенію:*

1. При сдачѣ рекрутъ вносится на жалованье по 90 коп. серебромъ, за собственныя ихъ шубы отъ 1 руб. 50 коп. до 1 руб. 80 коп. серебромъ.

2. Печатныхъ пошлинъ съ каждаго чина полагается круглою суммою по 60 коп. серебромъ.

3. За званіе Коммерціи и Мануфактуръ Совѣтниковъ взимается 25 руб. серебромъ.

4. Уменьшенныя цѣны, по коимъ въ нѣкоторыхъ случаяхъ отпускается соль войскамъ, переплачаются на серебро, съ отрѣзаніемъ дробей копѣекъ.

5. По аптекарской таксѣ счеты должны быть сдѣланы, считая 25 коп. серебромъ за ассигнаціонный рубль.

6. Пени и всякаго рода взысканія, исчисляемыя процентами съ капитала, взыскиваются съ онаго по исчисленію на серебро.

7. Лѣсныя таксы переплачаются съ новаго лѣснаго года (съ Сентября 1840 года) по особому распоряженію Министра Государственныхъ Имуществъ, считая 30 копѣекъ серебромъ за одинъ рубль ассигнаціями, или по постоянному курсу съ округленіемъ.

8. По горной и соляной части, за переложеніемъ собственно штатовъ личныхъ, переложеніе матеріальныхъ штатовъ и разныхъ внутреннихъ платежей, предоставляется главному начальнику сей части, на томъ же основаніи.

V. *Особыя правила.*

1. Министрамъ и Главноуправляющимъ вмѣняется въ обязанность, для удобства при дѣлопроизводствѣ и для устраненія всякихъ недоразумѣній, составить подробныя, на основаніи сего наставленія, табели, каждому по своей части, и внесть таковыя въ Правительствующій Сенатъ, а въ случаѣ сомнѣній на счетъ порядка переложенія какихъ-либо суммъ, или платежей, разрѣшать оныя собственною властію, примѣняясь къ настоящимъ правиламъ.

2. Тѣ суммы и платежи, кои не заключаются въ настоящемъ наставленіи и, не относясь до платежей въ казну, или изъ оной, принадлежатъ къ внутреннимъ оборотамъ разныхъ вѣдомствъ, или же къ доходамъ и расходамъ разныхъ обществъ, имѣютъ быть переложены въ свое время самими тѣми вѣдомствами особо.

3. Само по себѣ разумѣется, что всякаго рода платежи, кои по нынѣ уже исчислены были на серебро, должны остаться и впредь въ своей силѣ.

4. Взысканія за время до 1840 года, по предметамъ, въ наставленіи заключающимся, наложенныя до 1-го Января того года, взыскиваются по прежнему размѣру и, въ случаѣ платежа звонкою монетою, по постоянному курсу; въ счетахъ же казенныхъ мѣстъ и по окладамъ переплачаются на серебро по сему курсу общими итогами, по мѣстамъ, обществамъ и лицамъ; но съ 1 Января означенныя взысканія налагаются по правиламъ сего наставленія, хотя бы слѣдовали и за прежнее время.

Къ № 12890.—1839 Ноября 14.

Штатъ по управленію Бакинскими и Ширванскими минеральными промыслами.

Названіе должностей и предметъ расходовъ.	Число людей.	Серебромъ. Рубли.	Коп.
По добычѣ минераловъ и по устройству промысловъ.			
Директоръ, Ассесоръ Грузинской Казенной Экспедиціи по Горному Отдѣленію, или другой горный чиновникъ. Ему опредѣляется, сверхъ жалованья по должности, столовыхъ.	1	600	
Чиновникъ по особымъ порученіямъ для занятій по усмотрѣнію Директора, не исключая и письменной части.	1	500	
Смотритель Балаханскихъ и Сураханскихъ колодцевъ, онъ же Письмоводитель и Бухгалтеръ, по управленію вообще промыслами.	1	500	
Помощникъ его.	1	300	
Писецъ изъ унтеръ-шихтмейстеровъ, знающихъ чертежное искусство.	1	150	
Приказчикъ въ качествѣ словеснаго переводчика и для посылокъ по разнымъ порученіямъ.	1	200	

12890

Названіе должностей и предметъ расходовъ.	Число людей	Серебромъ. Рубли.	Коп.
Приказчикъ собственно для присмотра за Балаханскими и Сураханскими нефтяными источниками.	1	180	
Приказчикъ для сдачи въ Бакѣ минераловъ и для присмотра за Бейбатскими колодцами.	1	200	
На канцелярскіе расходы и отопленіе.	—	120	
На разъѣзды по промысламъ.	—	450	
На расходы по добычѣ и доставкѣ минераловъ въ Бакинской провинціи:			
По нефтяному промыслу:			
На добычу черной нефти изъ Балаханскихъ колодцевъ.	—	1474	56
На доставку ея въ мѣстные амбары для очистки отъ воды.	—	648	88
На добычу бѣлой нефти изъ Сураханскихъ колодцевъ и доставку ея въ Балаханскій и Бакинскій амбары.	—	38	
На доставку въ крѣпость Баку до 11500 халв. Балаханской черной нефти, съ уплатою за каждые 1½ халв. по 8 ханскихъ абазовъ, считая каждый въ 20 коп. мѣдью.	—	3107	11
За добываемую изъ колодцевъ, принадлежащихъ наслѣдникамъ Бакинскаго жителя Касимъ Бека Салимханова черную нефть 540 халвар., по 3 р. 70 к. серебромъ.	—	1998	
Тремъ постояннымъ рабочимъ, для добыванія нефти какъ изъ колодцевъ Касимъ Бека, такъ и изъ Бейбатскихъ казенныхъ, каждому по 60 руб., по одному изъ нихъ поручивъ и смотрѣніе за работами, производить за это, кромѣ 60, еще по 24 рубли серебромъ въ годъ.	3	204	
За доставку въ Баку до 800 халв. Бейбатской казенной и принимаемой отъ наслѣдниковъ Салимханова нефти, полагая за каждый халваръ по 20 к. серебромъ.	—	160	
На покупку вещей и припасовъ, необходимыхъ при добычѣ нефти изъ колодцевъ.	—	100	
По соляному промыслу:			
На добычу 11000 халв. соли съ озера Масазыра, въ томъ числѣ изъ Калинскаго, полагая за халваръ по 20 к. серебромъ.	—	2200	
На добычу соли изъ прочихъ озеръ и илечно:			
2000 халв. Зыхской по 15 коп. серебромъ.	—	300	
250 халв. Балаханской соли по 15 коп. серебромъ.	—	37	50

Названіе должностей и предметъ расходовъ.	Число людей	Серебромъ. Рубли.	Коп.
За доставку соли отъ мѣстъ добычи въ крѣпость Баку:			
5000 халв. Масазырской и Калинской соли, полагая за халваръ по 80 к. мѣдью, а серебромъ.	—	1111	11
200 халв. Зыской соли по 80 к. 200 халв. Балаханской соли, полагая за арбу или 1½ халв. по 1 р. 10 к. мѣдью.	—	444 10	44 74
За доставку 6000 халв. Масазырской соли изъ запасныхъ бугровъ въ Масазырскій мѣстный магазинъ, полагая за каждый халв. 5 коп. серебромъ.	—	300	
На расходы по Ширванскому соляному промыслу:			
За добычу съ самосадочныхъ и искуственныхъ Сальянскихъ озеръ 6000 халв. соли, полагая за каждый по 25 коп. серебромъ.	—	1500	
За перевозку соли въ мѣстечко Сальяны и деревни Джеватъ и Альвантъ изъ запасныхъ бугровъ на годовую пропорцію для мелочной продажи.	—	300	
На очистку отъ засоренія и на содержаніе во всегдашней исправности Сальянскихъ искуственныхъ озеръ, на коихъ садка соли происходитъ отъ напускнаго разсола.	—	100	
Особые расходы.			
На наемъ четырехъ человѣкъ объѣздчиковъ изъ туземцовъ для дѣйствія съ казачьею командою по прекращенію корчемства, на основаніи особыхъ правилъ, въ инструкціи Директору постановленныхъ, по 120 руб. каждому.	—	480	
На содержаніе учрежденной при промыслахъ, согласно Свода Законовъ Тома 7, Устава о Соли, раздѣла 1-го, главы 2-й, отдѣленія 8, инвалидной команды изъ 30 человѣкъ рядовыхъ при двухъ унтеръ-офицерахъ.	—	734	
На расходы, неопредѣленные или экстраординарные по Бакинскимъ и Ширванскимъ промысламъ, какъ то: на починку строеній, нефтяныхъ колодцевъ и погребовъ для храненія черной нефти, на очистку колодцевъ и погребовъ, на выдачу открывателямъ корчемства и поимщикамъ похитителей минераловъ въ число опредѣленной имъ съ виновныхъ награды и на другіе случайные расходы, какъ по покупкѣ разныхъ вещей и припасовъ, такъ и по добычѣ, храненію и перевозкѣ минераловъ.	—	600	
И того по добычѣ минераловъ и по устройству промысловъ.	—	19378	31

12890

Названіе должностей и предметъ расходовъ.	Число людей.	Серебромъ. Рубли.	Коп.
По продажѣ минераловъ.			
Главный Приставъ изъ гражданскихъ чиновниковъ.	1	1000	
Помощники его:			
По храненію и продажѣ въ крѣпости Бакѣ минераловъ.	1	450	
По храненію и продажѣ соли изъ Масазырскаго магазина.	1	400	
Письмоводитель, онъ же и Бухгалтеръ для веденія книгъ и составленія срочныхъ отчетовъ и вѣдомостей.	1	400	
Два писца изъ унтеръ-шихтмейстеровъ горнаго или кантонистовъ военнаго вѣдомства; имъ на жалованье, аммуницію и паекъ по 120 р. серебромъ каждому.	2	240	
На канцелярскіе расходы.	—	150	
На покупку разныхъ вещей и исправленіе имѣющихся по пріему, храненію и продажѣ минераловъ и другіе расходы, а также на разъѣзды Главнаго Пристава для отпуска соли въ Масазырскій и Сальянскій магазины.	—	300	
На наемъ приказчиковъ:			
Для пріема и продажи въ Бакѣ минераловъ 2-хъ человѣкъ, каждому по 150 руб. серебромъ въ годъ.	2	300	
Для письмоводства и продажи соли, въ помощь Масазырскому Приставу, одинъ приказчикъ, знающій мѣстный языкъ и Рускую грамоту.	1	200	
Въ мѣстечкѣ Сальянахъ: грамотный для продажи изъ тамошнихъ магазиновъ соли.	1	300	
На наемъ рабочихъ:			
Въ Бакѣ для вычерпки нефти изъ амбаровъ, при отпускѣ ея на продажу.	1	96	
При соляныхъ магазинахъ два человѣка, по 60 рублей.	2	120	
Въ Масазырахъ при соляныхъ магазинахъ постоянныхъ на весь годъ два человѣка, по 60 руб.	2	120	
По Ширванскимъ промысламъ:			
Въ мѣстечкѣ Сальянахъ по продажѣ изъ магазиновъ соли одинъ человѣкъ, по 60 руб. въ годъ.	1	60	
И того годичнаго расхода по продажѣ минераловъ.	—	4136	
А всего.	—	23514	34
Сверхъ сего до уничтоженія или отдачи на откупъ Сальянскихъ нефтяныхъ колодцевъ и устройства въ Бакѣ соляныхъ магазиновъ, потребно добавочной суммы:			
На расходы по доставкѣ 5000 халв. Масазырской соли отъ мѣстъ добычи въ крѣпость Баку, полагая на каждые полтора халвара 20 коп. мѣдью, по случаю постоянной транспортировки соли въ зимнее время.	—	185	
По добычѣ Сальянской нефти:			
Двумъ рабочимъ по 54 р. въ годъ, и одному рабочему въ качествѣ приказчика 85 р. серебромъ.	—	193	
За доставку въ мѣстечко Сальяны 215 халв. нефти, по 1 р. 60 к. за халваръ.	—	344	
Итого.	—	722	
А всего съ добавочными.	—	24236	34

Къ № 12906.—1839 Ноября 19. 12906

Книга такой-то станціи на записку почтъ, эстафетъ и проѣзжающихъ.			*Форма.* года.	
Время прибытія на станцію.	Время отбытія со станціи.	Какія именно почты, эстафеты и проѣзжающіе, сколько подъ нихъ отпущено лошадей, съ какими ямщиками	Время, когда должень возвратиться ямщикъ съ лошадьми.	Время, когда могутъ быть употреблены въ гоньбу.
Января.			Января.	
1. По полудни въ 10 часовъ.	2. По полуночи въ ½ 8 часа.	Изъ Санктпетербурга въ Архангельскъ Г. Статскій Совѣтникъ N. по подорожной Г. Санктпетербургскаго Военнаго Генералъ-Губернатора, отъ 27-го Декабря 1839 года подъ № 3511, данной на столько-то лошадей, отправился на столькихъ-то лошадяхъ, съ ямщикомъ такимъ-то, или съ ямщиками такими-то.	2. По полудни въ ¾ 1-го часа.	2. По полудни въ ¾ 6 часа.
4. По полудни въ ¾ 4 часа.	4. Въ 50 минутъ 4 часа.	Почта изъ Вологды въ Санктпетербургъ, по подорожной Вологодской Губернской Почтовой Конторы, отъ 2-го Января подъ № 3, съ коею по накладной слѣдуетъ два чемодана, три сумки, одинъ тюкъ, и два свертка въ рогожахъ; прибыла и отправлена въ цѣлости и исправности съ почталіономъ такимъ-то, на столькихъ-то лошадяхъ, съ ямщикомъ такимъ-то.	4. По полудни въ 50 минутъ 10-го часа.	4. По полудни въ 12 час.
12. По полудни въ ¾ 4 часа.	12. Въ 50 минутъ 4 часа.	Эстафета изъ Архангельска въ Санктпетербургъ, по подорожной Архангельской Губернской Почтовой Конторы, отъ 9-го Января подъ № 3, прибыла и отправлена въ цѣлости и исправности съ почталіономъ такимъ-то, на столькихъ-то лошадяхъ, съ ямщикомъ такимъ-то.	12. По полудни въ 9 часовъ.	12. По полудни въ 12 час.
		И того въ сутки въ расходѣ столько-то лошадей.		
		Примѣчаніе. Изъясненіе, что почта прибыла, и отправлена въ цѣлости и исправности, означать будетъ вѣрность въ счетѣ противъ накладной и цѣлость чемодановъ, сумокъ, тюковъ, шнуровки на нихъ и печатей, такъ же, что почтѣ въ пути съ послѣдней станціи промедленія не встрѣтилось. Но если бы усмотрѣны были потеря чего либо противъ накладной, поврежденіе чемодановъ, сумокъ и тюковъ, шнуровъ на нихъ, или печатей; то означать со всею подробностію: чего именно не явилось, или какой чемоданъ, сумка, или тюкъ, въ чемъ и въ какой степени поврежденъ? При чемъ исполнять со всею точностію правила, предписанныя на таковые случаи Инструкціею Станціонному Смотрителю. Въ случаѣ промедленія означать съ точностію: сколько прождено и по какой причинѣ.	*Примѣчаніе.* Если бы случилось промедленіе въ возвращеніи ямщиковъ, то означать, по какой причинѣ.	

12920 *Къ № 12920.—1839 Ноября 24.*

Высочайше утвержденный штатъ Управленія Олонецкихъ горныхъ заводовъ.

	Число чиновъ.	Имъ въ годъ содерж. руб. серебромъ. Одном.	Всѣм.	Разряды. По должностямъ.	По пенсіямъ.
		Рубли.			
I. Горный Начальникъ *.	1				
Ему жалованья.		858	1858		
Столовыхъ.		1000	р. и		
(*) Изъ Горныхъ Инженеровъ.		и 20 к.	20 к.		
При немъ:					
Письмоводитель.	1	228	228	XII	IX
Писцовъ изъ горныхъ нижнихъ чиновъ.	3	63	189		
* Писцамъ полагается по разрядамъ: старшему 84 р., среднему 63 р., младшему 42 р., въ сложности же одному 63 р. серебромъ въ годъ. Распредѣленіе писцовъ по разрядамъ предоставляется Горному Начальнику, отъ коего зависитъ и размѣщеніе ихъ по мѣрѣ дѣйствительной надобности.	*				
II. Олонецкое Горное Правленіе.					
Предсѣдательствуетъ Горный начальникъ *.					
* Содержаніе показано выше.					
Присутствуютъ:					
Помощникъ Горнаго Начальника *.	1	810	810		
* Изъ Горныхъ Инженеровъ.					
(Завѣдываетъ 1-мъ Отдѣленіемъ, горно-заводскимъ).					
Совѣтниковъ.	3	600	1800	VII	IV
(Двое изъ нихъ управляютъ Отдѣленіями, а третій Презусъ Военнаго Суда).					
Въ 1-мъ Отдѣленіи, Горно-Заводскомъ:					
Столоначальниковъ.	2	228	456	XII	VIII
Писцовъ изъ горныхъ нижнихъ чиновъ.	6	63	378		
Во 2-мъ Отдѣленіи, по управленію заводскими крѣстьянами:					
Столоначальниковъ.	3	228	684	XII	VIII
Писцовъ изъ горныхъ нижнихъ чиновъ.	12	63	756		
Въ 3-мъ Отдѣленіи, Счетномъ:					
Бухгалтеръ.	1	420	420	IX	VI
Его помощниковъ.	2	228	456	XII	VIII
Контролеръ.	1	420	420	IX	VI
Его помощникъ.	1	228	228	XII	VIII
Писцовъ изъ горныхъ нижнихъ чиновъ.	4	63	252		
Въ Канцеляріи Правленія:					
Секретарь.	1	420	420	IX	VIII
Регистраторъ.	1	171	171	XII	VIII
Казначей, онъ же и Экзекуторъ.	1	342	342	IX	VII
Его помощникъ.	1	228	228	XII	VIII
Архиваріусъ, онъ же и расходчикъ.	1	228	228	IX	VIII
Писцовъ изъ горныхъ нижнихъ чиновъ.	2	63	126		
Горныхъ кантонистовъ для пріученія къ письмоводству и черченію.	4	36	144		
III. Военный Судъ.					
Презусъ, одинъ изъ Совѣтниковъ Горнаго Правленія.					
Показанъ выше.					
Ассессоровъ изъ служащихъ въ другихъ должностяхъ трое, изъ коихъ каждому добавочнаго жалованья.	—	60	180		
Аудиторъ *.	1	228	228	X	VII
* Въ случаѣ неимѣнія Аудитора, дозволяется употребить одного изъ чиновниковъ Горнаго Правленія съ производствомъ ему, въ добавокъ къ его жалованью, половиннаго оклада Аудиторскаго.					
Писцовъ изъ горныхъ нижнихъ чиновъ.	1	63	63		
IV. Вообще по Управленію Олонецкихъ горныхъ заводовъ.					
Смотритель рудниковъ округа горнаго *.	1	420	420		
Его помощникъ *.	1	300	300		
* Изъ Горныхъ Инженеровъ.					
Смотритель чертежной *.	1	420	420	IX	V
* Буде не изъ Горныхъ Инженеровъ.					
Чертежниковъ изъ горныхъ нижнихъ чиновъ.	6	63	378		
Они же употребляются по мѣрѣ необходимости при Архитекторѣ, Лѣсничихъ и Землемѣрѣ.					
Смотритель музеума, лабораторіи и заводской школы *.	1	342	342		
* Изъ Горныхъ Инженеровъ.					
Механикъ, онъ же и Архитекторъ *.	1	600	600**	IX	V
* Буде не изъ Горныхъ Инженеровъ.					
** Въ случаѣ, если бы окладъ сей оказался недостаточнымъ для пріисканія надлежаще свѣдущаго чиновника, то предоставляется Главноуправляющему разрѣшать, по мѣрѣ надобности, найм Механика и Архитектора за высшую плату, съ отнесеніемъ расхода на счетъ суммъ заводскихъ.					

12920

	Число чиновъ.	Имѣ въ годъ содерж. руб. серебромъ. Одном.	Всѣм.	Разряды. По должностямъ.	По пенсіямъ.
		Рубли.			
Кондукторы, по мѣрѣ выпуска ихъ изъ Горной Технической Школы, получаютъ, по особому для нихъ положенію: 1-го класса 171 р., а 2-го класса 114 р. серебромъ въ годъ, сверхъ 30-ти руб. сереб. каждому на паекъ и обмундированіе.					
Окружный Лѣсничій *.	1	420	420	VIII	V
Его Помощникъ Ученый Лѣсничій. *	1	342	342	IX	VI
* Если чиновники сіи будутъ изъ Корпуса Лѣсничихъ, то сравниваются содержаніемъ и преимуществами: первый, противъ Окружнаго Лѣсничаго, а послѣдній противъ обыкновеннаго Лѣсничаго Палаты Государственныхъ Имуществъ.					
Смотрители куренныхъ работъ.	2	228	456	XIV	VIII
Ихъ помощниковъ изъ горныхъ нижнихъ чиновъ.	2	84	168		
Окружный Землемѣръ.	1	342	342	IX	VI
Горныхъ Межевщиковъ:					
Старшихъ.	2	171	342		
Младшихъ.	2	114	228		
Горнымъ Межевщикамъ, имѣющимъ классные чины, производить по 228 рублей серебромъ.					
Горныхъ Приставовъ для разныхъ порученій по заводскому округу и для присутствія въ гражданскихъ присутственныхъ мѣстахъ по дѣламъ заводскимъ:					
Старшихъ.	2	342	684	IX	VII
Младшихъ.	2	228	456	XII	
Докторъ.	1	600	600		
На канцелярскіе и чертежные расходы.	—	—	750		
На расходы по библіотекѣ, лабораторіи и музеума.	—	—	250		
На отопку и освѣщеніе зданій.	—	—	600		
На провіантъ и обмундированіе (по цвѣтамъ Горныхъ Инженеровъ) всѣмъ нижнимъ чинамъ и кантонистамъ, вообще 44-мъ человѣкамъ, каждому по 30-ти рублей серебромъ въ годъ.	—	—	1320		
I°. По Александровскому пушечному заводу.					
Управитель завода *.	1	600	600		
Его помощникъ *.	1	342	342		
Смотрителей заводскихъ производствъ и цеховъ *.	3	300	900		
* Изъ Горныхъ Инженеровъ.					
Секретарь Заводской Конторы.	1	228	228	XII	VIII

	Число чиновъ.	Имѣ въ годъ содерж. руб. серебромъ. Одном.	Всѣм.	Разряды. По должностямъ.	По пенсіямъ.
		Рубли.			
Бухгалтеръ.	1	342	342	X	VII
Его помощникъ.	1	228	228	XII	VIII
Казначей.	1	342	342	XII	VIII
Учитель заводской школы.	1	228	228	XII	VIII
Его помощники изъ горныхъ нижнихъ чиновъ *	2	84	168		
* Они же употребляются по лабораторіи и музеуму.					
Священникъ, онъ же Законоучитель въ заводской школѣ *.	1	228	228		
Діаконъ *.	1	84	84		
Причетниковъ *.	2	36	72		
* Съ назначеніемъ сихъ возвышенныхъ окладовъ, прекращается заводскому церковному причту плата по 600 рублей ассигнаціями въ годъ, производившаяся оному понынѣ отъ самихъ мастеровыхъ.					
Полицеймейстеръ.	1	342	342	IX	VI
Квартальныхъ Надзирателей.	2	171	342	XIV	IX
Десятниковъ изъ малоспособныхъ къ работамъ мастеровыхъ.	4	36	144		
Смотритель госпиталя.	1	228	228	XIV	IX
Аптекарь или Провизоръ.	1	342	342		
Учениковъ: лекарскихъ 4, и аптекарскій 1, изъ горныхъ нижнихъ чиновъ.	5	63	315		
Повивальная бабка *	1	171	171		
* Если должность сія поручится городской повивальной бабкѣ, то назначается ей въ видѣ добавочнаго оклада не свыше половины штатнаго жалованья.					
Смотрителей магазиновъ.	2	228	456	XII	VIII
Писцовъ изъ горныхъ нижнихъ чиновъ.	18	63	1134		
Горныхъ кантонистовъ для пріученія къ письмоводству или къ черченію.	4	36	144		
На канцелярскіе расходы.	—	—	450		
На провіантъ и обмундировку нижнимъ чинамъ, кантонистамъ и десятникамъ, всего 33 чел., каждому по 30 р. серебромъ въ годъ.	—	—	990		
На учебные расходы по школѣ.	—	—	200		
На отопку и освѣщеніе Конторскихъ зданій и школы.	—	—	250		
V°. По Кончезерскому заводу.					
Управитель завода *.	1	420	420		
* Изъ Горныхъ Инженеровъ.					
Приставъ заводской.	1	228	228	XII	VI
Священникъ, онъ же и учитель школы.	1	150	150		

12951

12952

	Число чинов.	Имъ въ годъ содерж. руб. серебромъ. Одном.	Всѣм.	Разряды. По должностямъ.	По пенсіямъ.
		Рубли.			
Причетниковъ. Сверхъ того они получаютъ отъ завода провіантъ, согласно указу Правительствующаго Сената 7-го Декабря 1804 года.	2	36	72		
Лекарскій ученикъ изъ горныхъ нижнихъ чиновъ.	1	84	84		
Писцовъ изъ горныхъ нижнихъ чиновъ.	3	63	189		
На канцелярскіе расходы и на учебныя пособія для школы.	—	—	150		
На провіантъ и обмундировку 4-мъ нижнимъ чинамъ, по 30-ти рублей серебромъ каждому.	—	—	120		
На отопку и освѣщеніе Конторскихъ домовъ и школы.	—	—	70		
И того по сему штату.	145	—	31236 20 к.		

Примѣчанія: 1) Распорядокъ дѣлъ въ Горномъ Правленіи и въ заводскихъ Конторахъ установляется по представленію Горнаго Начальника, съ утвержденія Главноуправляющаго Корпусомъ Горныхъ Инженеровъ. 2) Горные Инженеры могутъ, съ согласія Горнаго Начальника, имѣть деньщиковъ изъ заводскихъ людей, по числу, для военныхъ штабъ и оберъ-офицеровъ опредѣленному, т. е. первымъ по два, а послѣднимъ по одному; класснымъ же и прочимъ чиновникамъ деньщиковъ вовсе не полагается, равно и провіанта на нихъ не производится. 3) Горные Инженеры и классные чиновники получаютъ дрова отъ заводовъ по общему положенію: штабъ-офицеры по $20^{2}/_{3}$ сажен., а оберъ-офицеры по $10^{1}/_{3}$ саж. каждый въ годъ. 4) Для разъѣздовъ по дѣламъ службы назначаются, по примѣру заводовъ Уральскихъ, лошади: Горному Начальнику 4, его Помощнику и каждому изъ Управителей заводскихъ по 2, а Полицеймейстеру и Доктору по 1-й, всего 12 лошадей, кои и содержатся на счетъ общихъ суммъ заводскихъ. 5) Вычетъ $2^{1}/_{2}$ процента изъ жалованья на госпиталь и медикаменты, горными узаконеніями установленный, производится по прежнему, и остается на основаніи тѣхъ узаконеній въ пользу заводскаго госпиталя. 6) Ежегодные остатки отъ штатныхъ суммъ, предоставляется Горному Начальнику распредѣлять, съ утвержденія Главноуправляющаго Корпусомъ Горныхъ Инженеровъ, между чиновниками и нижними чинами наиболѣе отличившимися своимъ къ службѣ усердіемъ.

Къ № 12951.—1839 Декабря 6.

Табель почтовой вѣсовой таксы съ 1840 года.

Разстояніе верстъ.	Платежи серебромъ: за письма съ лота, а за посылки съ фунта. Копѣйки.
Отъ 1 до 300 верстъ.	5
— 300 — 600 —	10
— 600 — 1100 —	15
— 1100 — 1800 —	20
— 1800 — и далѣе.	25

Примѣчанія: 1) За письма и посылки, изъ одного города въ другой той же самой губерніи пересылаемыя, на какомъ бы разстояніи города сіи между собою ни находились, взимается единообразно по 5 к. серебромъ: за письмо—съ лота, а за посылку — съ фунта. 2) Сборъ двойныхъ вѣсовыхъ съ документовъ и страховыхъ пакетовъ производится равномѣрно по сему новому положенію. 3) Вмѣсто 10-ти к. мѣдью за каждую роспись въ подаваемыхъ страховыхъ и денежныхъ пакетахъ и посылкахъ, взимается по 3 к. серебромъ. 4) Платежи за привозимыя заграничныя письма, какъ производимые по особому подробному расчету, оставляются и впредь на прежнемъ основаніи, съ переложеніемъ лишь слѣдующихъ денегъ на серебро. 5) Платежи за письма, за границу отправляемыя, переплачиваются почтовымъ вѣдомствомъ на серебро круглыми числами. 6) Страховыя, при пересылкѣ денежныхъ суммъ и посылокъ, взимаются на прежнемъ основаніи, по полупроценту и проценту, смотря по разстоянію. 7) Недоимки и взысканія, возникшія до 1840 года, взыскиваются по установленному курсу 3 р. 50 к. за серебряный рубль, и 8) Всѣ прочія правила по почтовой части, относительно посылокъ и другихъ предметовъ, остаются въ своей силѣ.

Табель прогонныхъ и поверстныхъ денегъ и другихъ на станціяхъ платежей съ 1840 года.

I. Прогоны, за каждую версту, изъ столицы до первой станціи и обратно 3 коп. серебромъ; на главныхъ сообщеніяхъ (тамъ, гдѣ нынѣ платится по 8 к. ассигн. за версту) $2^{1}/_{2}$ к. сереб. На прочихъ сообщеніяхъ $1^{1}/_{2}$ к. серебромъ.

II. Поборожныя деньги, за каждую же версту. Съ проѣзжающихъ по собственнымъ надобностямъ $^{1}/_{2}$ к. серебромъ.

III. Платежи на станціяхъ. За подводу, даваемую отъ станціи 12 к. сереб., за смазку колесъ у собственныхъ экипажей проѣзжающихъ: у кибитокъ и телѣгъ 6 к. сереб., у прочихъ экипажей 12 к. сереб., на водку извозчикамъ тамъ, гдѣ существуютъ вольныя почты 6 к. серебромъ.

Примѣчанія: 1) Новая такса прогоновъ не распространяется на платежъ за возку почтъ и эстафетъ тамъ, гдѣ оный, до истеченія сроковъ контрактовъ, будетъ еще производиться, и гдѣ расчетъ остается на прежнемъ положеніи. 2) Взысканія прогоновъ и поверстныхъ денегъ по разнымъ случаямъ, возникшимъ и рѣшеннымъ до 1840 года, производятся по существующей до нынѣ таксѣ, считая рубль серебряный по курсу въ 3 р. 50 к. ассигн.; но по рѣшаемымъ съ будущаго года, взыскивается, для избѣжанія затруднительныхъ расчетовъ, по новой таксѣ, хотя бы случай, по которому полагалось взысканіе, произошелъ и до 1840 года.

Къ № 12952.—1839 Декабря 6.

Высочайше утвержденное росписаніе гражданскихъ должностей морскаго вѣдомства по классамъ.

А. Учрежденія постоянныя.

1. По Главному морскому управленію.

I Классъ. Вице-Директоры Департаментовъ Морскаго Министерства; Члены Общихъ Присутствій сихъ Департаментовъ; Старшій чиновникъ военно-

12952

походной по флоту Канцеляріи Его Императорскаго Величества; Начальники Отдѣленій Канцеляріи Морскаго Министерства; Юрисконсультъ.

VI Классъ. Правитель Канцеляріи флота Генералъ-Интенданта; Младшій чиновникъ по особымъ порученіямъ при Начальникѣ Главнаго Морскаго Штаба; Чиновникъ по особымъ порученіямъ при Генералъ-Интендантѣ; Начальники Отдѣленій и Правители Канцелярій въ Департаментахъ; Начальникъ Архива Инспекторскаго Департамента.

VII Классъ. Младшій чиновникъ военно-походной по флоту Канцеляріи Его Императорскаго Величества; Секретари, Архиваріусъ, Бухгалтеръ и Контролеръ Канцеляріи Морскаго Министерства; Старшій Архитекторъ Строительнаго Департамента; Старшій Бухгалтеръ въ Канцеляріи флота Генералъ-Интенданта; Старшіе Бухгалтеры и Старшіе Контролеры въ Департаментахъ; Секретари Аудиторіатскаго и Артиллерійскаго Департаментовъ; Библіотекарь Гидрографическаго Департамента; Начальникъ Архива Строительнаго Департамента; Морскіе Астрономы; Правитель дѣлъ Ученаго Кораблестроительнаго Комитета; Чиновники по особымъ порученіямъ при Департаментахъ (старшіе).

VIII Классъ. Чиновники для иностранной переписки въ Канцеляріи Морскаго Министерства; Секретари и Столоначальники; Бухгалтеры и Контролеры въ Департаментахъ и Кораблестроительномъ Ученомъ Комитетѣ; Младшіе Бухгалтеры и младшіе Контролеры въ Канцеляріи флота Генералъ-Интенданта и въ Департаментахъ; Помощникъ Начальника Архива Инспекторскаго Департамента; Казначеи Департаментовъ: Строительнаго, Коммисаріатскаго, Кораблестроительнаго и Корабельныхъ лѣсовъ; Экзекуторы, и Экзекуторы и Казначеи; Ученые Лѣсничіе Департамента Корабельныхъ лѣсовъ; Ученый Секретарь Морскаго Ученаго Комитета; Управляющій Морской Типографіи; Старшіе Землемѣры въ Департаментѣ Корабельныхъ лѣсовъ; Младшій Архитекторъ Строительнаго Департамента.

IX Классъ. Чиновники по особымъ порученіямъ при Департаментахъ (младшіе); Помощники: Секретарей, Столоначальниковъ, Бухгалтеровъ и Контролеровъ; Журналисты; Старшіе чиновники Архива Инспекторскаго Департамента; Помощники Ученаго Секретаря Морскаго Ученаго Комитета; Корректоръ и Факторъ Морской Типографіи.

X Классъ. Младшіе чиновники Архива Инспекторскаго Департамента; Чиновникъ для переводовъ въ Канцеляріи флота Генералъ-Интенданта и Переводчикъ Морскаго Ученаго Комитета; Помощникъ Библіотекаря Гидрографическаго Департамента; Старшіе чиновники для составленія картъ въ Гидрографическомъ Департаментѣ; Помощники Казначеевъ въ Департаментахъ; Журналистъ Канцеляріи Кораблестроительнаго Ученаго Комитета; Секретарь Морской Типографіи; Младшіе Землемѣры при Департаментѣ Корабельныхъ лѣсовъ; Помощники Журналистовъ; Помощники Начальника Архива Строительнаго Департамента.

XII Классъ. Чиновники для письма въ Морскомъ Ученомъ Комитетѣ; Младшіе чиновники для составленія картъ въ Гидрографическомъ Департаментѣ; Художники разныхъ званій по Гидрографической части; Помощникъ Корректора Морской Типографіи; Хранитель матеріаловъ Морской Типографіи, Старшіе Граверы и Словорѣзы.

XIV Классъ. Мастера разныхъ званій при типографіи и литографіи; Начальникъ курьерской команды Морскаго Министерства; Чиновникъ для надзора за писарями Морскаго Министерства.

2. По части подействительныя вообще.

IX Классъ. Чиновники особыхъ порученій при разныхъ мѣстахъ и лицахъ, особо неупоменованные; Главные мастера Физикоматематическихъ инструментовъ и машинные мастера.

X Классъ. Коммисіонеры на Каменноводскихъ, Гороблагодатскихъ и другихъ заводахъ; Шхипера и Коммисары на судахъ; Цейхвартеры; Коммисары; Содержатели и Смотрители экипажескихъ магазиновъ; Содержатели по судовому строенію и мастерствамъ; Содержатели и Коммисары надъ дровами и угольемъ; Содержатели и Коммисары при заводахъ, докахъ, каналахъ и другихъ зданіяхъ и заведеніяхъ морскаго вѣдомства; Смотрители, Содержатели и Коммисары надъ лѣсами; Содержатели гребныхъ судовъ и судовыхъ припасовъ; Письмоводители при Медицинскихъ Инспекторахъ; Модельные и шлюзные мастера.

XII Классъ. Унтеръ-Цейхвартеры; Коммисары при береговыхъ командахъ; Смотрители маяковъ; Капельмейстеры; Оружейные и канатные мастера; Мастера разныхъ званій при маякахъ; Мастера разныхъ строительныхъ и мелочныхъ мастерствъ; Вагенмейстеры; Смотрители и Коммисары при пожарныхъ инструментахъ; Смотрители и Шхипера надъ работами; Лѣсные пристава, обмѣрщики лѣсовъ; Смотрители конюшенъ.

XIV Классъ. Шхиперскіе помощники; Письмоводцы при конюшняхъ; Брандмейстеры; Унтеръ-Вагенмейстеры.

Аудиторіатской части.

V Классъ. Предсѣдатель Аудиторіата Штаба Черноморскаго флота и портовъ.

VI Классъ. Члены сего Аудиторіата; Оберъ-Аудиторы Штаба Черноморскаго флота и портовъ.

VII Классъ. Оберъ-Аудиторы Штабовъ Главныхъ Командировъ и Командировъ портовъ.

VIII Классъ. Оберъ-Аудиторы при Начальникахъ флотскихъ дивизій, Инспекторахъ: Корпуса Инженеровъ морской строительной части, Корпуса Морской Артиллеріи и Линейныхъ экипажей, Флота Генералъ-Интенданта и Оберъ-Интенданта Черноморскаго флота.

12952 *IX Классъ.* Аудиторы при Штабахъ Главныхъ Командировъ и Командировъ портовъ, и Корпуса Инженеровъ морской строительной части.

X Классъ. Аудиторы Военно-Судныхъ Коммисій.

Морской Строительной части.

VII Классъ. Члены Хозяйственной и Счетной частей Комитета Южнаго Округа.

IX Классъ. Письмоводитель сего Комитета.

X Классъ. Помощники Письмоводителя.

IX Классъ. Архитекторъ, Бухгалтеръ и Младшій Контролеръ сего Комитета.

X Классъ. Помощники ихъ; Экзекуторъ и Казначей сего же Комитета.

VIII Классъ. Смотритель Каменно-островскаго инвалиднаго дома.

X Классъ. Смотрители казармъ и казенныхъ зданій морской строительной части.

XII Классъ. Помощникъ Смотрителя зданій Главнаго Адмиралтейства.

Учебныхъ заведеній морскаго вѣдомства.

VIII Классъ. Правитель Канцеляріи Морскаго Кадетскаго Корпуса.

IX Классъ. Архитекторъ Морскаго Кадетскаго Корпуса; Бухгалтеръ и Полицеймейстеръ Морскаго Кадетскаго Корпуса; Секретарь Канцеляріи перваго штурманскаго полуэкипажа.

X Классъ. Помощники Бухгалтера и Правителя дѣлъ Канцеляріи Морскаго Кадетскаго Корпуса; Казначеи и Коммисары учебныхъ заведеній; Письмоводитель Канцеляріи Черноморской штурманской роты.

Управленія корабельныхъ лѣсовъ.

V Классъ. Управляющіе округами корабельныхъ лѣсовъ.

VII Классъ. Совѣтники Окружныхъ Правленій корабельныхъ лѣсовъ; Инспекторы для осмотра корабельныхъ лѣсовъ; Инспекторы по заготовленію корабельныхъ лѣсовъ.

IX Классъ. Старшіе Землемѣры Окружныхъ Правленій корабельныхъ лѣсовъ; Коммисіонеръ Департамента Корабельныхъ лѣсовъ; Коммисіонеры, Секретари, Столоначальники, Бухгалтеры и Контролеры въ Окружныхъ Правленіяхъ; Чиновникъ для ревизіи и Коммисіонеры Лашманскихъ Правленій; Начальники Чертежныхъ въ Окружныхъ Правленіяхъ корабельныхъ лѣсовъ.

X Классъ. Младшіе Землемѣры, Казначеи и Архиваріусы Правленій.

XII Классъ. Журналисты, Помощники: Столоначальниковъ, Бухгалтеровъ и Коммисіонеровъ въ Окружныхъ Правленіяхъ.

Морскихъ госпиталей.

VII Классъ. Смотрители сихъ госпиталей 6 и 5-го классовъ.

VIII Классъ. Смотрители госпиталей 4 и 3 классовъ.

IX Классъ. Смотрители госпиталей 2 и 1 классовъ; Помощники Смотрителей морскихъ госпиталей старшихъ четырехъ классовъ; Коммисары госпиталей 6 и 5 классовъ.

X Классъ. Коммисары госпиталей 4 и 3 классовъ; Письмоводители и Бухгалтеры госпиталей старшихъ четырехъ классовъ.

XII Классъ. Коммисары, Письмоводители и Бухгалтеры госпиталей 2 и 1 классовъ.

Заводовъ морскаго вѣдомства.

V Классъ. Начальникъ Адмиралтейскихъ Южорскихъ заводовъ, (если не военный).

VI Классъ. Управляющій Ширшемскими Адмиралтейскими заводами.

VII Классъ. Помощники Начальника Адмиралтейскихъ Южорскихъ заводовъ.

IX Классъ. Бухгалтеръ сихъ заводовъ; Смотрители канатныхъ заводовъ.

X Классъ. Казначей и Письмоводитель Южорскихъ заводовъ; Письмоводитель Ширшемскихъ заводовъ.

XII Классъ. Браковщикъ и Надзиратель Южорскихъ заводовъ.

Управленія Черноморскаго флота и портовъ.

VI Классъ. Правитель Канцеляріи Главнаго Командира; Члены Общаго Присутствія и Управляющіе Экспедиціями Черноморскаго Интендантства; чиновники по особымъ порученіямъ при Главномъ Командирѣ (старшіе).

VII Классъ. Правители Канцелярій по Штабу и Интендантству; Начальники Архива и Гидрографическаго Депо Штаба Черноморскаго флота и портовъ; Начальники Отдѣленій въ Экспедиціяхъ Черноморскаго Интендантства.

VIII Классъ. Старшій Бухгалтеръ и Главный Казначей сего Интендантства; Помощники Управляющаго Артиллерійскою Экспедиціею; Правитель дѣлъ Учетнаго Кораблестроительнаго Комитета; Оберъ-Провіантмейстеры и Кригсъ-Коммисары; Управляющіе Адмиралтейскими Черноморскими селеніями.

IX Классъ. Чиновники по особымъ порученіямъ при Главномъ Командирѣ (младшіе) и чиновники для иностранной переписки; Секретари, Столоначальники, Бухгалтеры и Контролеры въ Канцеляріи Главнаго Командира, въ Штабѣ и Интендантствѣ; Помощникъ Старшаго Бухгалтера Канцеляріи Интендантства; Библіотекарь и Начальники Чертежной и типографіи Гидрографическаго Отдѣленія; Старшій Помощникъ Начальника Архива при Штабѣ; Помощникъ Правителя Канцеляріи Медицинскаго Отдѣленія Штаба; постоянные въ С. Петербургѣ и Москвѣ Коммисіонеры Черноморскаго вѣдомства.

X Классъ. Помощникъ Правителя дѣлъ Учетнаго Кораблестроительнаго Комитета; Провіантмейстеры; Экзекуторы, кои вмѣстѣ съ тѣмъ Казначеи, и Экзекуторы; Факторъ типографіи; Секретари и Бухгалтеры

при провіантскихъ и кригсъ-коммисарскихъ дѣлахъ; Частные Смотрители Адмиралтейскихъ Черноморскихъ селеній; Переводчики, Помощники Секретарей, Столоначальниковъ, Бухгалтеровъ и Контролеровъ: а) Въ Канцеляріи Главнаго Командира.

XII Классъ, и б) Въ Штабѣ и Интендантствѣ; Младшій Помощникъ Начальника Архива при Штабѣ; Коммисаръ при Гидрографическомъ Отдѣленіи Штаба; Помощники: Секретарей и Бухгалтеровъ при провіантмейстерскихъ и кригсъ-коммисарскихъ дѣлахъ; Письмоводители и Бухгалтеры при постоянныхъ въ С. Петербургѣ и Москвѣ Коммисіонерахъ; Помощники Экзекуторовъ и Журналисты; Письмоводитель при Управляющемъ Черноморскими Адмиралтейскими селеніями.

Въ портахъ и Адмиралтействахъ.

VII Классъ. Правители Канцелярій Главныхъ Командировъ военныхъ портовъ; Кригсъ-Коммисары портовъ Балтійскаго вѣдомства.

VIII Классъ. Секретари Канцелярій Командировъ портовъ и Конторъ надъ портами; Смотрители Охтенскихъ слободъ.

IX Классъ. Казначеи въ портахъ; Секретарь Канцеляріи Командира Дунайскихъ портовъ; Столоначальники и Бухгалтеры Канцелярій Главныхъ Командировъ портовъ; Столоначальники и Бухгалтеры Конторъ надъ портами; Правители дѣлъ Кораблестроительныхъ Учетныхъ Комитетовъ; Такелажмейстеры въ С. Петербургѣ, Кронштадтѣ и Севастополѣ; Экипажмейстеръ С. Петербургскихъ и Кронштадтскихъ магазиновъ; Помощники Кригсъ-Коммисаровъ въ портахъ Балтійскаго вѣдомства; Бухгалтеры въ управленіи Кригсъ-Коммисара въ С. Петербургѣ; Письмоводитель и Бухгалтеръ Комитета объ устройствѣ города Кронштадта; Производитель дѣлъ по хозяйственной части при Штабѣ Командира Астраханскаго порта.

X Классъ. Секретарь при Начальникѣ Камчатки по управленію морскою частію; Секретарь Канцеляріи Управляющаго дѣлами Херсонскаго порта; Секретарь Канцеляріи Капитана надъ Рижскимъ портомъ; Помощники: Секретарей, Столоначальниковъ и Бухгалтеровъ въ Канцеляріяхъ Главныхъ Командировъ; Архиваріусы; Бухгалтеры Учетныхъ Кораблестроительныхъ Комитетовъ; Помощники Казначеевъ; Секретари, Письмоводители и Бухгалтеры при Артиллерійскихъ и Казначейскихъ дѣлахъ; Помощники Архитектора при Комитетѣ объ устройствѣ города Кронштадта; Смотрители магазиновъ вѣдомства Кригсъ-Коммисарскихъ управленій; Такелажмейстеры и Экипажмейстеры вообще въ портахъ и Адмиралтействахъ и Помощники Такелажмейстеровъ въ С. Петербургѣ и Кронштадтѣ; Смотритель гавани Балтійскаго порта; Письмоводители при Начальникахъ Керченскаго Адмиралтейства и Охтенской Верфи.

XII Классъ. Помощники: Секретарей, Столоначальниковъ и Бухгалтеровъ въ Канцеляріяхъ Командировъ портовъ и въ Конторахъ надъ портами; Архиваріусы Херсонскаго и Петропавловскаго портовъ; Письмоводитель при Смотрителѣ Охтенскихъ слободъ; Журналисты и Регистраторы Канцелярій и Штабовъ Главныхъ Командировъ и Командировъ портовъ, Конторъ надъ портами и Учетныхъ Кораблестроительныхъ Комитетовъ въ портахъ; Переводчики; Коммисіонеры въ управленіи Кригсъ-Коммисара въ С. Петербургѣ; Содержатели по сортамъ Адмиралтейскихъ мундирныхъ магазиновъ; Помощникъ Секретаря Канцеляріи Управляющаго дѣлами Херсонскаго порта; Унтеръ-Экипажмейстеры и Унтеръ-Такелажмейстеры; Помощники Журналистовъ. 12952

XIV Классъ. Шхипера при Экипажескихъ магазинахъ, состоящіе въ помощи у Экипажмейстеровъ.

Б. Учрежденія временныя.

V Классъ. Правитель дѣлъ Комитета образованія флота.

VI Классъ. Управляющій Временною Экспедиціею для рѣшенія дѣлъ бывшаго Черноморскаго Департамента.

VII Классъ. Начальникъ Отдѣленія Временной Экспедиціи для рѣшенія дѣлъ бывшаго Черноморскаго Департамента.

VIII Классъ. Чиновники Канцеляріи Комитета образованія флота; Помощники Начальника Техническаго Отдѣленія и Старшіе Контролеры Комитета для окончанія ревизіи книгъ и отчетовъ Главнаго Управленія Черноморскаго флота и портовъ; Гражданскій Членъ Строительнаго Комитета Севастопольскихъ доковъ; Окружный Начальникъ для смотрѣнія за корабельными рощами въ Чердынскомъ уѣздѣ.

IX Классъ. Начальники столовъ Временной Экспедиціи для рѣшенія дѣлъ бывшаго Черноморскаго Департамента; Секретарь и Бухгалтеръ Канцеляріи Комитета Севастопольскихъ доковъ; Младшій Контролеръ Комитета для окончанія ревизіи книгъ и отчетовъ Главнаго Управленія Черноморскаго флота и портовъ.

X Классъ. Помощники: Производителя дѣлъ и Контролеровъ Комитета для окончанія ревизіи книгъ и отчетовъ Главнаго Управленія Черноморскаго флота и портовъ; Экзекуторъ и Казначей сего Комитета; Помощники Начальниковъ столовъ Временной Экспедиціи для рѣшенія дѣлъ бывшаго Черноморскаго Департамента; Помощники Секретаря, Казначей и Коммисаръ Строительнаго Комитета Севастопольскихъ доковъ; Помощники: Секретаря и Бухгалтера, Казначей и Коммисаръ Комитета о построеніи въ Севастополѣ Адмиралтейства.

XII Классъ. Журналистъ и Экзекуторъ Временной Экспедиціи для рѣшенія дѣлъ бывшаго Черноморскаго Департамента; Журналистъ Канцеляріи Комитета о построеніи въ Севастополѣ Адмиралтейства.

12957 *Къ № 12957.—1839 Декабря 7.*

Росписаніе о цѣнахъ для продажи соли и акцизахъ съ оной на 1810 годъ.

	За пудъ Копѣйк. серебр.
I. Цѣны для оптовой продажи:	
а) Отъ соляныхъ источниковъ и заводовъ:	
При озерахъ.	
Крымскихъ:	
Внѣшнихъ казенныхъ:	
Перекопскихъ.	23
Геническихъ.	23
Кинбурнскихъ.	23
Внутреннихъ казенныхъ:	
Керченскихъ.	4
Ѳеодосійскихъ.	4
Евпаторійскихъ.	4
Бессарабскихъ.	23
Елтонскомъ.	26
При Илецкой Защитѣ.	26
— Леденгскомъ заводѣ.	46
б) По запаснымъ магазинамъ:	
Нижегородскимъ (Елтонская.)	45
Нижегородскимъ (Пермская.)	48
Рыбинскомъ Пермская и Леденгская.	55
Сиринскому.	29
Тобольскимъ.	38
в) По магазинамъ оптовой продажи:	
Пермскимъ.	39
Камышинскимъ.	35
Саратовскимъ.	40
Самарскимъ.	40
Ржевскимъ Пермская и Леденгская.	64
Бертюльскимъ.	25
Алгаринскимъ.	25
Ндоловскому.	29
Анапскому.	12
Стерлитамакскому.	39
Тюменскому.	45
Омскому.	35
Ялуторовскому.	45
Яковлевскому.	35
Яновскому.	46
II. По магазинамъ мѣстнаго продовольствія:	
По губерніямъ:	
Архангельской.	
Въ Архангельскѣ.	45
— Холмогорахъ.	48
— Шенкурскѣ.	57
— Пинегѣ.	51
— Мезенѣ.	68
— Онегѣ.	54
— Кемѣ.	25
— Колѣ.	25
Въ убойныхъ стойкахъ:	
Въ Емецкой.	48
— Кеврольской.	51
— Пустозерской.	68
— Ижемской.	68
— Усть-Цѣлемской.	68
Въ Турчасовской.	45
— Юшкозерской.	25
— Керетской.	25
— Варзугской.	25
— Кандалакской.	25
Астраханской.	
Въ Астрахани.	32
— Енотаевскѣ.	38
— Черномъ Ярѣ.	38
— Красномъ Ярѣ.	32
Владимірской.	
Въ Владимірѣ.	58
— Суздалѣ.	56
— Юрьевѣ.	55
— Переяславлѣ.	56
— Муромѣ.	55
— Шуѣ.	55
— Гороховцѣ.	51
— Покровѣ.	59
— Вязникахъ.	52
— Меленкахъ.	57
— Александровѣ.	56
— Судогдѣ.	56
— Ковровѣ.	53
Вологодской.	
Въ Вологдѣ.	66
— Грязовцѣ.	66
— Кадниковѣ.	60
— Вельскѣ.	60
— Устюгѣ.	58
— Никольскѣ.	60
— Яренскѣ.	52
— Усть-Сысольскѣ.	55
— Лальскѣ.	63
— Красноборскѣ.	52
Воронежской.	
Въ Воронежѣ.	52
— Бобровѣ.	49
— Валуйкахъ.	55
Вятской.	
Въ Вяткѣ.	58
— Слободскомъ.	58
— Глазовѣ.	58
— Орловѣ.	55
— Котельничѣ.	55
— Яранскѣ.	55
— Нолинскѣ.	55
— Кайѣ.	55
— Уржумѣ.	52
— Елабугѣ.	49
— Малмыжѣ.	49
— Сарапулѣ.	49
Енисейской.	
Въ Красноярскѣ.	49
— Ачинскѣ.	48
— Минусинскѣ.	49
— Енисейскѣ.	43
— Канскѣ.	40
— Туруханскѣ.	49
Въ стойкахъ:	
Въ Рыбинской.	38
— Тасѣевской.	38
— Устьянской.	38

12957

	За пудъ Копѣйк. серебр.
Въ Кежемской.	49
— Нѣбатской.	49
Иркутской:	
По всѣмъ округамъ оной губерніи.	60
Казанской:	
Въ Казани.	51
— Чистополѣ.	49
— Мамадышѣ.	49
— Ядринѣ.	50
— Лаишевѣ.	51
Калужской:	
Въ Калугѣ.	61
— Тарусѣ	59
— Перемышлѣ.	60
— Лихвинѣ.	60
— Мядынѣ.	61
— Мещовскѣ.	61
— Жиздрѣ.	59
— Боровскѣ.	60
— Козельскѣ.	59
— Масальскѣ.	61
— Малоярославцѣ.	61
Кавказской:	
Въ Ставрополѣ.	46
— Георгіевскѣ.	43
— Моздокѣ.	46
— Кизлярѣ.	40
Костромской:	
Въ Костромѣ.	58
— Юрьевцѣ.	56
— Плесѣ.	58
— Нерехтѣ.	59
— Галичѣ.	63
— Солигаличѣ.	63
— Буѣ.	63
— Макарьевѣ.	59
— Ветлугѣ.	59
— Кологривѣ.	62
— Варнавинѣ.	59
Курской:	
Въ Курскѣ.	54
— Бѣлгородѣ.	53
— Старомъ-Осколѣ.	55
— Рыльскѣ.	56
— Путивлѣ.	55
— Суджѣ.	55
— Фатежѣ.	56
— Щиграхъ.	57
— Тимѣ.	56
— Льговѣ.	56
— Дмитріевѣ.	58
— Хотмыжскѣ.	55
Московской:	
Въ Москвѣ.	63
— Звенигородѣ.	63
— Серпуховѣ.	58
— Можайскѣ.	63
— Рузѣ.	58
— Волоколамскѣ.	60
— Дмитровѣ.	60
— Клинѣ.	63

	За пудъ Копѣйк. серебр.
Въ Богородскѣ.	61
— Бронницахъ.	60
— Подольскѣ.	61
Нижегородской:	
Въ Горбатовѣ.	50
— Васильѣ.	59
— Арзамасѣ.	61
— Семеновѣ.	59
— Лукояновѣ.	61
— Ардатовѣ.	61
— Княгининѣ.	56
— Сергачѣ.	58
Новгородской:	
Въ Новгородѣ.	70
— Крестцахъ.	70
— Старой Русѣ.	66
— Демянскѣ.	66
— Валдаѣ.	69
— Боровичахъ.	69
— Тихвинѣ.	66
— Устюжнѣ.	62
— Череповцѣ.	62
— Кириловѣ.	63
— Бѣлозерскѣ.	62
Олонецкой:	
Въ Петрозаводскѣ.	68
— Олонцѣ.	72
— Лодейномъ Полѣ.	72
— Вытегрѣ.	65
— Каргополѣ.	72
— Пудожѣ.	67
— Повѣнцѣ.	52
Въ стойкахъ:	
Въ Подавской.	52
— Ребольской.	52
— Туломозерской.	50
— Сямозерской.	50
Орловской:	
Въ Орлѣ.	62
— Сѣвскѣ.	59
— Карачевѣ.	60
— Брянскѣ.	62
— Кромахъ.	58
— Трубчевскѣ.	57
— Ливнахъ.	59
— Дмитровскѣ.	57
— Мало-Архангельскѣ.	57
Оренбургской:	
Въ Стерлитамакѣ.	43
— Уфѣ.	46
— Бирскѣ.	52
— Мензелинскѣ.	46
— Бугульмѣ.	46
— Бузулукѣ.	43
— Челябѣ.	49
— Троицкѣ.	49
— Верхоуральскѣ.	49
Пермской:	
Въ Перми.	40
— Кунгурѣ.	43
— Соликамскѣ.	41
— Чердынѣ.	43
— Оханскѣ.	43

12957

	За пудъ Копѣйк. серебр.
Въ Осинскѣ.	46
— Красноуфимскѣ.	49
— Екатеринбургѣ.	52
— Камышловѣ.	52
— Шадринскѣ.	49
— Ирбитѣ.	52
— Верхотурьѣ.	55
Пензенской:	
Въ Пензѣ.	51
— Саранскѣ.	53
— Инсарѣ.	53
— Керенскѣ.	53
Псковской:	
Въ Псковѣ.	68
— Печерахъ.	63
— Островѣ.	68
— Опочкѣ.	68
— Новоржевѣ.	68
— Великихъ Лукахъ.	70
— Холмѣ.	68
— Торопцѣ.	68
— Порховѣ.	68
Рязанской:	
Въ Рязани.	62
— Зарайскѣ.	63
— Михайловѣ.	62
— Пронскѣ.	63
— Скопинѣ.	63
— Сапожкѣ.	63
— Раненбургѣ.	61
— Касимовѣ.	59
— Данковѣ.	61
— Спаскѣ.	61
— Егорьевскѣ.	63
С. Петербургской:	
Въ С. Петербургѣ, Кронштадтѣ, Ораніенбаумѣ, Царскомъ Селѣ, Гатчинѣ, Лугѣ, Гдовѣ, Ямбургѣ, Шлиссельбургѣ, Новой Ладогѣ.	69
Пермская, Шлецкая, Старорусская и Ледейгская.	
Елтонская.	63
Саратовской:	
Въ крѣпости Узени.	44
— вновь открытомъ магазинѣ въ городѣ Царевѣ.	43
Симбирской:	
Въ Симбирскѣ.	51
— Сызрани.	49
Смоленской:	
Въ Смоленскѣ.	66
— Вязьмѣ.	63
— Гжатскѣ.	63
— Сычевкахъ.	63
— Порѣчьѣ.	66
— Ельнѣ.	66
Тамбовской:	
Въ Тамбовѣ.	55
— Шацкѣ.	56
— Темниковѣ.	55

	За пудъ Копѣйк. серебр.
Въ Борисоглѣбскѣ.	49
— Липецкѣ.	55
— Лебедянѣ.	62
— Елатьмѣ.	51
Тверской:	
Въ Твери.	63
— Кашинѣ.	58
— Бежецкѣ.	55
— Вышнемъ-Волочкѣ.	63
— Осташковѣ.	55
— Зубцовѣ.	63
— Старицѣ.	63
— Торжкѣ.	63
— Калязинѣ.	56
— Корчевѣ.	56
— Весьегонскѣ.	53
— Красномъ Холмѣ.	55
Тобольской:	
Въ Тобольскѣ.	38
— Ишимѣ.	45
— Усть-ишимѣ.	38
— Тарѣ.	38
— Тюкалѣ.	46
— Тюменѣ.	46
— Туринскѣ.	46
— Ялуторовскѣ.	48
— Курганѣ.	52
— Березовѣ.	49
— Сургутѣ.	48
— Самаровскомъ-селѣ.	43
— Омскѣ.	38
— Петропавловскѣ.	49
Томской:	
Въ Томскѣ.	40
— Нарымѣ.	43
— Каинскѣ.	40
— Кузнецкѣ.	46
— Бійскѣ.	46
— Колывани.	38
— Барнаулѣ.	38
— Семиполатинскѣ.	38
— Усть-Каменогорскѣ.	40
— Бухтарминскѣ.	52
Въ заводахъ и рудникахъ:	
Въ Павловскомъ.	35
— Сузунскомъ.	35
— Локтевскомъ.	35
— Томскомъ.	43
— Змѣиногорскомъ.	38
— Салаирскомъ.	43
Въ стойкахъ при рудникахъ:	
Въ Риддерской.	40
— Зыряновской.	52
— Колыванской.	40
Тульской:	
Въ Тулѣ.	58
— Каширѣ.	62
— Веневѣ.	63
— Епифани.	63
— Новосилѣ.	65
— Одоевѣ.	62
— Богородицкѣ.	65
— Крапивнѣ.	65

	За пуд. Копѣйк. серебр.
Ярославской:	
Въ Ростовѣ.	56
— Угличѣ.	56
— Мышкинѣ.	56
— Мологѣ.	55
— Пошехоньѣ	56
— Любимѣ.	58
— Даниловѣ.	56
— Романово-Борисоглѣбскѣ.	54
— Петровскѣ.	54
— Магазинѣ крѣпости Редутъ-Кале.	25
III. Акцизы и таможенныя пошлины.	
1) Съ Крымской соли, везомой отъ внутреннихъ казенныхъ озеръ, какъ-то: Евпаторійскихъ, Ѳеодосійскихъ и Керченскихъ, чрезъ Перекопскія ворота и Геническій проливъ, во внутреннія губерніи, акциза, взимаемаго у воротъ и на проливѣ.	19
2) Съ Крымской соли, везомой чрезъ тѣ же пункты отъ частныхъ внутреннихъ озеръ.	19
3) Съ соли частныхъ озеръ, внѣ Крымскаго полуострова находящихся, акциза.	20
4) Съ Крымской соли, идущей чрезъ Керченскій портъ въ Азовское море, акциза.	19
5) Съ Крымской соли, вывозимой изъ всѣхъ портовъ Крымскаго полуострова въ Черное море, кромѣ той, которая самимъ правительствомъ отправляется, таможенной пошлины.	1½
6) Дополнительнаго акциза съ Крымской соли, привозимой ко всѣмъ Россійскимъ и Бессарабскимъ портамъ Чернаго моря, исключая приморскія мѣста Закавказскаго края, равно съ Крымской соли, употребляемой внутри черты порто-франко и вывозимой изъ сей черты во внутреннія губерніи.	18
Примѣчанія: а) Крымскую соль, доставляемую сухопутно въ селеніе Казачій Лагерь и оттуда отправляемую водою: въ Херсонъ, Одессу и другіе Россійскіе порты и мѣста, если представлено будетъ надлежащее свидѣтельство, что оная оплачена уже акцизомъ у Перекопскихъ воротъ, или у Геническаго пролива, никакому взысканію не подвергать. б) Равнымъ образомъ не подвергать никакому взысканію и Бессарабскую соль, везомую во внутреннія губерніи чрезъ Днѣстръ и въ Россійскіе Черноморскіе порты, поелику оная не иначе отпускается отъ озеръ покупателямъ, какъ по уплатѣ въ казну продажной цѣны. в) Вообще Крымская и Бессарабская соли, привозимыя въ Россійскіе порты и приморскія мѣста по Черноморскому берегу Закавказскаго края, никакому акцизу или пошлинѣ не подвергаются.	
7) Съ соли Черноморскихъ лимановъ въ Херсонской губерніи, въ случаѣ садки сей соли, акциза.	20
8) Съ соли, вывариваемой на частныхъ заводахъ, во внутреннихъ губерніяхъ, кромѣ Архангельской, и обращаемой на вольную продажу, акциза.	18
9) Съ соли, вывариваемой на частныхъ въ Архангельской губерніи варницахъ и обращаемой на вольную продажу, акциза.	11
Примѣчаніе. Переложеніе платы за соль, поставляемую промышленниками съ ихъ заводовъ въ казну, производится на точномъ основаніи манифеста 1 Іюля сего года, принимая рубль серебра въ 350 к. ассигн.	

Къ № 12961.—1839 Декабря 9. 12961

12970

Вѣдомость Высочайше утвержденнымъ 25 Ноября 1839 года продажнымъ цѣнамъ игральныхъ картъ.

Наименованіе разборовъ игральныхъ картъ.	Цѣны серебромъ. За дюжину. Рубли.	Коп.	За колоду. Коп.
Тарокъ	8	40	70
Глазетныя.	7	20	60
Атласныя.	5	40	45
Золотообрѣзныя.	5	40	45
Отборныя.	4	20	35
Перваго разбора	3	60	30
Втораго — —	3	—	25
Третьяго — —	1	80	15
Большаго формата № 1.	6	—	50
— — — — — — № 2.	5	40	45
Для Сибирскихъ губерній.			
Перваго разбора.	3	60	30
Втораго — —	3	—	25
Третьяго — —	2	40	20

Къ № 12970.—1839 Декабря 11.

Табель цѣнъ бумагъ по акцизу съ табаку и примѣрнаго размѣра цѣнъ табаку для наложенія бандеролей съ 1840 года серебромъ.

Наименованіе и сорты табаку.	Число бандеролей на одномъ листѣ.	Утвержденныя цѣны серебромъ съ 1-го Января 1840 года. Одной бандероли. Р.	Коп.	1-го бандерольн. листа. Р.	Коп.	Примѣрный размѣръ цѣнъ табаку для наложенія соотвѣтствующихъ бандеролей съ 1840 года серебромъ.
Табакъ курительный.						
1 сортъ.						
1 фунтъ.	20	—	18	3	60	Отъ 58 к. до 86 к. и выше.
½ фунта.	25	—	9	2	25	— 29 • — 43 • • —
¼ —	25	—	4½	1	12	— 15 • — 22 • • —
2 сортъ.						
1 фунтъ.	20	—	12	2	40	— 29 • — 58 • включ.
½ фунта.	25	—	6	1	50	— 15 • — 29 • —
¼ —	25	—	3	—	75	— 8 • — 15 • —
3 сортъ.						
1 фунтъ.	20	—	6	1	20	— 18 • — 29 • —
½ фунта.	25	—	3	—	75	— 9 • — 15 • —
¼ —	25	—	1½	—	37	— 5 • — 8 • —
4 сортъ.						
1 фунтъ.	20	—	4	—	80	— 12 • — 18 • —
½ фунта.	25	—	2	—	50	— 6 • — 9 • —
¼ —	25	—	1	—	25	— 3 • — 5 • —
5 сортъ.						Отъ самой низшей цѣны
1 фунтъ.	20	—	3	—	60	до 12 к. включит.
½ фунта.	25	—	1½	—	37	— — 6 • — —
¼ —	25	—	¾	—	18	— — 3 • — —

12970

Наименованіе и сорты табаку.	Число бандролей на одномъ листѣ.	Утвержденныя цѣны серебромъ съ 1-го Января 1840 года. Одной бандероли. Р.	Коп.	1-го бандерольн. листа. Р.	Коп.	Примѣрный размѣръ цѣнъ табаку для положенія соотвѣтствующихъ бандеролей съ 1840 года серебромъ.
Табакъ нюхательный.						
1 сортъ.						
1 фунтъ.	25	—	36	9	—	Отъ 86 к. и выше.
1/2 фунта.	36	—	18	6	48	— 43 - до 86 к. —
1/4 —	36	—	9	3	24	— 22 - — 43 - —
2 сортъ.						
1 фунтъ.	25	—	20	5	—	— 58 - — 86 - включ.
1/2 фунта.	36	—	10	3	60	— 29 - — 43 - —
1/4 —	36	—	5	1	80	— 15 - — 22 - —
3 сортъ.						
1 фунтъ.	25	—	12	3	—	— 23 - — 58 - —
1/2 фунта.	36	—	6	2	16	— 12 - — 29 - —
1/4 —	36	—	3	1	8	— 6 - — 15 - —
4 сортъ.						Отъ самой низшей цѣны
1 фунтъ.	25	—	6	1	50	до 23 к. включит.
1/2 фунта.	36	—	3	1	8	— — 12 - — —
1/4 —	36	—	1 1/2	—	54	— — 6 - — —
Табакъ въ рулькахъ.						
1 сортъ.						
4 фунта.	17	—	60	10	20	— 1 р. 72 к. до 2 р. 86 к. и выше
3 —	17	—	45	7	65	— 1 - 29 - — 2 - 15 -
2 —	17	—	30	5	10	— 86 - — 1 - 43 -
1 фунтъ.	17	—	15	2	55	— 43 - — - 72 -
1/2 фунта.	17	—	7 1/2	1	27	— 22 - — - 36 -
1/4 —	17	—	3 3/4	—	63	— 11 - — - 18 -
2 сортъ.						— самой низшей цѣны
4 фунта.	17	—	36	6	12	до 1 р. 72 к. включит.
3 —	17	—	27	4	59	— 1 - 29 - — —
2 —	17	—	18	3	6	— 86 - — —
1 фунтъ.	17	—	9	1	53	— 43 - — —
1/2 фунта.	17	—	4 1/2	—	76	— 22 - — —
1/4 —	17	—	2 1/4	—	38	— 11 - — —
Табакъ въ карлотахъ.						
1 сортъ.						
4 фунта.	17	—	96	16	32	Отъ 2 р. 29 к. до 4 р. 58 к. и выше
3 —	17	—	72	12	24	— 1 - 72 - — 3 - 43 -
2 —	17	—	48	8	16	— 1 - 15 - — 2 - 29 -
1 фунтъ.	17	—	24	4	8	— 58 - — 1 - 15 -
1/2 фунта.	17	—	12	2	4	— 29 - — 58 -
1/4 —	17	—	6	1	2	— 15 - — 29 -
2 сортъ.						— самой низшей цѣны
4 фунта.	17	—	48	8	16	до 2 р. 29 к. включит.
3 —	17	—	36	6	12	— 1 - 72 - — —
2 —	17	—	24	4	8	— 1 - 15 - — —
1 фунтъ.	17	—	12	2	4	— 58 - — —
1/2 фунта.	17	—	6	1	2	— 29 - — —
1/4 —	17	—	3	—	51	— 15 - — —
Сигары.						
1 сортъ.						
Ящики.						
Въ 250 шт.	16	1	25	20	—	Отъ 2 р. 86 к. до 5 р. 72 к. и выше.
	20	—	—	25	—	
— 100 —	20	—	50	10	—	— 1 - 15 - — 2 - 29 -
	24	—	—	12	—	

Наименованіе и сорты табаку.	Число бандролей на одномъ листѣ.	Утвержденныя цѣны серебромъ съ 1-го Января 1840 года. Одной бандероли. Р.	Коп.	1-го бандерольн. листа. Р.	Коп.	Примѣрный размѣръ цѣнъ табаку для положенія соотвѣтствующихъ бандеролей съ 1840 года серебромъ.
Пачки.						
Въ 25 шт.	50	—	12 1/2	6	25	Отъ 29 к до 58 к. и выше.
— 10 —	65	—	5	3	25	— 12 - — 23 - — —
2 сортъ.						
Ящики.						
Въ 250 шт.	16	—	75	12	—	Отъ 1 р. 43 к. до 2 р. 86 к. включит.
	20	—	—	15		
— 100 —	20	—	30	6	20	— 58 - — 1 - 15 -
	24	—	—	7		
Пачки.						
Въ 25 шт.	50	—	7 1/2	3	75	Отъ 15 к. до 29 к. включ.
— 10 —	65	—	3	1	95	— 6 - — 12 - —
3 сортъ.						
Ящики.						
Въ 250 шт.	16	—	40	6	40	Отъ самой низшей цѣны
	20	—	—	8		до 1 р. 43 к. включ.
— 100 —	20	—	16	3	20	— 58 - —
	24	—	—	3	84	
Пачки.						Отъ самой низшей цѣны
Въ 25 шт.	50	—	4	2	—	до 15 к. включительно.
— 10 —	65	—	1 3/4	1	13	— 6 - — — —

Наименованіе свидѣтельствъ на приготовленіе и продажу табаку.	Утвержденная цѣна одного листа серебромъ съ 1-го Января 1840 года. Рубли.	Коп.
На фабрики.	7	50
— лавки.	3	
— домашнія заведенія.	—	90
— лавочки.	—	30

Пояснія.

1) Какъ въ табели цѣнъ бумагъ по акцизу съ табаку серебромъ съ 1840 года, разосланной при указѣ Правительствующаго Сената отъ 17 Ноября 1839 года, показаны цѣны бандерольныхъ листовъ для сигаръ на ящики въ 250 и 100 штукъ въ предположеніи отиска на листахъ по 16, 20 и 24 акцизныхъ бандеролей, а на листахъ прежняго заготовленія съ цѣнами на ассигнаціи находится только по 8, 10 и 12 таковыхъ бандеролей и таковое же количество оныхъ, неподлежащихъ платежу акциза, то само собою разумѣется, что во всякомъ случаѣ, на основаніи Высочайше утвержденнаго 31 Марта 1838 года поло-

женія объ акцизѣ съ табаку § 15 и 13 пункта циркулярнаго предписанія Министра Финансовъ отъ 16 Сентября обнародованнаго при указѣ Правительствующаго Сената отъ 5 Ноября 1838 года, бандерольные листы для сигаръ на листки въ 250 и 100 штукъ слѣдуетъ продавать по цѣнамъ, какія въ сложности по числу имѣющихся на каждомъ изъ нихъ акцизныхъ бандеролей, дѣйствительно подлежащихъ платежу акциза, причитаться будутъ.

2) Означенные въ сей табели примѣрные размѣры цѣнъ табаку серебромъ служать для опредѣленія: какой цѣнности бандероли по утвержденной съ 1840 года цѣнѣ ихъ серебромъ, на какіе сорты табаку должны быть накладываемы, применяясь Высочайше утвержденнаго 31 Марта 1838 года положенія объ акцизѣ съ табаку къ § 17 и къ 15 пункту циркулярнаго предписанія Министра Финансовъ отъ 16 Сентября 1838 года. 12982

Примѣчанія: 1) По невозможности перемѣнить бандероли какъ въ губерніяхъ, такъ и въ гербовомъ Казначействѣ, разрѣшается продавать и разсылать старыя, доколѣ могутъ быть замѣнены новыми, такъ чтобы съ 1840 года покупались листы по цѣнѣ, назначенной серебромъ, а продавцы продавали табакъ включительно съ цѣнами бандеролей вообще серебромъ. Но какъ имъ было бы тягостно перебивать табакъ въ другіе картузы и помѣщенія, то дозволяется цѣну серебромъ надписывать чернилами или вытеснить граффами, съ тѣмъ однако, чтобы на тѣхъ картузахъ и помѣщеніяхъ, на коихъ будутъ наклеены новыя бандероли, продажныя цѣны серебромъ были назначены также печатью. 2) Вмѣсто опредѣленныхъ § 8 положенія 31 Марта 1838 года объ акцизѣ съ привознаго табаку десяти копѣекъ на матеріалы и работы за каждую бандероль, накладываемую въ Таможняхъ безъ особаго платежа, брать по три копѣйки серебромъ.

Къ № 12982.—1839 Декабря 13.

Форма № 1.

Смѣта Артиллерійской Экспедиціи Черноморскаго Интендантства объ ожидаемыхъ къ поступленію въ экономическій капиталъ суммахъ и предстоящихъ изъ нихъ расходахъ. На 18 годъ.

Наименованіе статей.	Сумма. Руб.	К.	Основанія, принятыя при исчисленіи прихода.	Наименованіе статей.	Сумма. Руб.	К.	Основанія, принятыя при исчисленіи расхода.
Приходъ.				*Расходъ.*			
Отъ продажи порожнихъ пороховыхъ бочекъ.	000	00	Здѣсь слѣдуетъ дѣлать объясненія противъ каждой статьи.	Прописать въ подробности всѣ расходы, назначенные къ выполненію изъ экономическихъ капиталовъ, по особымъ Высочайшимъ повелѣніямъ и другимъ распоряженіямъ. Однородные расходы показывать въ смѣтѣ общими итогами съ приложеніемъ по каждой статьѣ именной вѣдомости, гдѣ должны быть означены Высочайшія или другія повелѣнія, на основаніи которыхъ слѣдуетъ производить упомянутые въ тѣхъ вѣдомостяхъ расходы.			Прописать годъ, мѣсяцъ и число Высочайшаго повелѣнія или разрѣшенія высшаго морскаго начальства.
По взысканіямъ съ 18 года. Обезпеченныхъ и вѣрныхъ. 000 р. 00 к.							
Сомнительныхъ 000 — 00 —							
Безнадежныхъ 000 — 00 —							
Итого.	000	00		Итого.	000	00	
Въ то число ожидается къ поступленію въ 18 году.	000	00		За тѣмъ остается на непредвидимыя надобности.	000	00	
Сумма.	000	00		Сумма.	000	00	

12989

Форма № 2.

Вѣдомость Артиллерійской Экспедиціи Черноморскаго Интендантства о приходѣ и расходѣ суммъ экономическаго капитала за N треть 00 года

На какомъ основаніи.		Сумма. Руб.	К.	На какомъ основаніи.		Сумма Руб.	К.
	Приходъ.				*Расходъ.*		
По Высочайшему повелѣнію отъ 00 числа N мѣсяца 00 года.	1. Принято оттуда-то выручennыхъ за отпущенныя въ постороннія вѣдомства орудія и снаряды. 000 р. 00 к. Изъ такого-то мѣста за такія-то артиллерійскія вещи. 000—00—	000	00	Согласно съ утвержденною Адмиралтействъ-Совѣтомъ смѣтою на 0000 годъ.	Отчислено въ распоряженіе Комисаріатской Экспедиціи въ число 00000 руб.	000	00
					Выдано на жалованье	000	00
					— — столовыхъ денегъ.	000	00
					На исправленіе поступившаго изъ такого-то флотскаго экипажа оружія.	000	00
На основаніи журнала Адмиралтействъ Совѣта, 00 числа N мѣсяца ст. 00 или разрѣшенія Г. Главнаго Командира отъ 00 числа N мѣсяца и года №.	2. Поступило прибыльныхъ денегъ, вырученныхъ за разные негодные артиллерійскіе металлы.	0	00				
	Итакъ далѣе, прописавъ сперва всѣ поступившія казать потомъ расходы произведенные			На счетъ ихъ	приходъ экономическія суммы, по согласно съ утвержденною смѣтою.		
	Примѣчаніе. Если бы поступившихъ въ приходъ суммъ на выполненіе лежащихъ на нихъ расходовъ оказалось недостаточно, то сдѣлавъ необходимое позаимствованіе изъ смѣтныхъ суммъ, показывать его и по симъ вѣдомостямъ въ статьяхъ прихода.				Сверхъ того произведено расходовъ, смѣтою настоящаго года неопредѣленныхъ:		
					На такой-то предметъ 000 р. 00 к.		
					На то-то. 000—00—		
				По Высочайшему повелѣнію отъ 00 числа N мѣсяца 00 года.	И такъ далѣе, прописать всѣ сверхъ смѣтные расходы, произведенные по особымъ Высочайшимъ повелѣніямъ или разрѣшеніямъ Адмиралтействъ-Совѣта.		
					Итого въ расходѣ.	000	00
					За тѣмъ въ остаткѣ.	000	00
	Сумма.	000	00		Сумма.	000	00

К № 12989.—1839 Декабря 16.

Высочайше утвержденный штатъ больницы Всѣхъ Скорбящихъ.

Классы должностей.		Число людей.	Одном. Рублей серебр.	Всѣмъ. Рублей серебр.
	На жалованье.			
	Старшій Врачъ	1	1500	1500
	Ординаторовъ.	2	900	1800
VII	Смотритель.	1	900	900
IX	Его Помощникъ, онъ же Экономъ.	1	600	600
IX	Письмоводитель, онъ же Бухгалтеръ.	1	350	350
	Канцелярскій служитель.	1	220	220
	Писарей.	2	115	230
	Аптекарь.	1	450	450
	Аптекарскій ученикъ.	1	75	75
	Фельдшеровъ: Старшій.	1	90	90
	Младшихъ.	5	75	375
XIV	При палатахъ: Надзирателей.	2	145	290
	Ихъ Помощниковъ.	4	115	460
	Надзирательницъ	2	115	230
	Ихъ помощницъ.	4	90	360
	Сидѣлокъ.	20	42	840
	При церкви: Священникъ.	1	500	500
	Дьячекъ.	1	115	115
	Пасторъ Лютеранскаго вѣроисповѣданія.	1	145	145
	При кухнѣ: Смотрительница	1	115	115
	кухарка.	1	60	60
	ея помощница.	1	60	60
	судомоекъ.	2	42	84
	Хлѣбникъ.	1	145	145
	При прачешной: Кастелянша.	1	115	115
	бѣлошвѣекъ.	2	42	84
	Швейцаръ.	1	90	90
	На вольнонаемныхъ унтеръ-офицеровъ, нижнихъ служителей и работниковъ.	106	—	6750
	И того на жалованье.	—	—	17043

Классы должностей.		Число людей.	Одном. Рублей	Всѣмъ. серебр.
	На пищу.			
	Больнымъ.	200	42	8400
	Двумъ Надзирателямъ, 2-мъ Надзирательницамъ, 4 Помощникамъ, 4 Помощницамъ и канцелярскому служителю.	13	42	546
	2 писарямъ, 6 фельдшерамъ, 1 аптекарскому ученику, 1 Смотрительницѣ при кухнѣ и одной Кастеляншѣ.	11	32	352
	1 кухаркѣ, 1 ея помощницѣ, 20 сидѣлкамъ, 2 бѣлошвейкамъ и 2 судомойкамъ.	26	24	624
	На провіантъ вольнонаемнымъ унтеръ-офицерамъ, нижнимъ служителямъ и работникамъ.	106	20	2120
	И того на пищу.	—	—	12042
	На обежду, обувь и бѣлье.			
	Больнымъ.	200	25	5000
	Швейцару.	1	30	30
	Писарямъ.	—	30	60
	6 фельдшерамъ, 1 аптекарскому ученику и вольнонаемнымъ унтеръ-офицерамъ и нижнимъ служителямъ.	113	14	1582
	20 сидѣлкамъ, 2 бѣлошвейкамъ, 1 кухаркѣ, ея помощницѣ и 2 судомойкамъ.	26	8	208
	И того на одежду, обувь и бѣлье.	—	—	6880
	На канцелярскій расходъ.	—	—	340
	На церковный расходъ.	—	—	145
	На лекарство и аптеку.	—	—	1400
	На столовые приборы и бѣлье, посуду и проч.	—	—	315
	На мебель, лампы и подсвѣчники и разныя потребности для палатъ.	—	—	145
	На мытье бѣлья, наемъ прачекъ и разныя потребности по прачешной.	—	—	1100
	На ремонтное содержаніе дома	—	—	2000
	На отопленіе.	—	—	6000
	На освѣщеніе.	—	—	1300
	На содержаніе лошадей и конюшни.	—	—	800
	На чистку дымовыхъ трубъ и всякой нечистоты, содержаніе въ исправности мостовой, тротуаровъ, садовъ и проч.	—	—	1100
	На разные мелочные расходы, чай, сахаръ, табакъ для больныхъ, погребеніе и пр.	—	—	1190
	И того на прочее содержаніе заведенія.	—	—	15835
	Въ распоряженіе Попечителя по нравственной части.	—	—	1500
	Всего.	—	—	53300

Къ № 12995.—1839 Декабря 18. 12995

Высочайше утвержденный штатъ особаго Отдѣленія при Департаментѣ Народнаго Просвѣщенія по дѣламъ Варшавскаго учебнаго округа.

	Число лицъ.	Одному. Жалов. Руб.	К.	Столов. Руб.	К.	Итого. Руб.	К.	Всего. Рубли.	Коп.
		Серебромъ.							
Начальникъ Отдѣленія.	1	857	70	428	85	1286	55	1286	55
Начальниковъ столовъ.	2	514	65	214	50	729	15	1458	30
Помощниковъ старшихъ.	2	343	5	142	95	486	—	972	
Младшихъ.	2	285	90	57	15	343	5	686	10
Писцовъ: высшаго оклада.	3	214	50	—	—	214	50	643	50
Средняго оклада.	3	114	30	—	—	114	30	342	90
Низшаго оклада.	1	85	80	—	—	85	80	85	80
На паекъ и одежду четыремъ писцамъ средняго и низшаго окладовъ.	—	34	32	—	—	34	32	137	28
На канцелярскіе припасы, прибавочныхъ сторожей и на пополненіе суммы на наемъ курьерскихъ лошадей.	—	—	—	—	—	—	—	1534	28½
На жалованье чиновникамъ особыхъ порученій при Министрѣ.	—	—	—	—	—	—	—	2859	
И того.	14	—	—	—	—	—	—	10005	71½

Примѣчанія: 1) Новое Отдѣленіе при Департаментѣ называется *третьимъ*, а нынѣшнее третіе или счетное *четвертымъ*. 2) Сумма 10005 руб. 71½ к. серебромъ слѣдующая по сему штату, отпускается ежегодно въ Департаментъ Народнаго Просвѣщенія въ два срока, впередъ на каждое полугодіе, изъ доходовъ Царства Польскаго. 3) Предоставляется усмотрѣнію Министра Народнаго Просвѣщенія, въ случаѣ особой надобности, опредѣлять въ сіе Отдѣленіе и такихъ чиновниковъ, которые обязаны другими должностями, если не состоятъ по Департаменту или по Канцеляріи Министра, съ сохраненіемъ получаемыхъ ими окладовъ и съ производствомъ положеннаго по Отдѣленію содержанія. 4) Чиновники особыхъ порученій состоятъ по росписанію должностей гражданской службы въ VI классѣ. 5) Могущіе быть отъ сего штата къ концу года остатки всякаго рода, въ томъ числѣ и отъ удержанія жалованья за отпуски, раздаются съ разрѣшенія Министра Народнаго Просвѣщенія прилежнымъ и усернымъ чиновникамъ по дѣламъ Варшавскаго учебнаго округа служащимъ, въ пособіе и награжденіе, согласно съ 4-ю статьею Высочайшаго указа Правительствующему Сенату отъ 23 Декабря 1838 года.

12997 *К № 12997.—1839 Декабря 18.*

Табель разныхъ сборовъ и платежей по браку товаровъ при С. Петербургскомъ и Архангельскомъ портахъ, также опредѣленныхъ уставомъ С. Петербургской биржи и положеніемъ о биржевыхъ маклерахъ.

	Назначено ассигнаціям.		Съ 1840 года опредѣляется на серебро.	
	Рубли.	Коп.	Рубли.	Коп.
I. По браку товаровъ при С. Петербургскомъ портѣ:				
О сборѣ за бракъ товаровъ.				
По браку пеньки и льна.				
Браковщикамъ за пеньку всѣхъ сортовъ съ берковца по	—	50	—	15
За ленъ.	1	—	—	29
Десятникамъ за пеньку всѣхъ сортовъ съ берковца.	—	40	—	12
Со льна.	—	75	—	22
Прядильщикамъ пеньки, съ бунта по	—	70	—	20
Льна съ тюка.	—	8	—	2²/₇
По браку пакли:				
Браковщикамъ съ берковца пакли, по	1	—	—	29
Десятникамъ.	—	70	—	20
Прядильщикамъ.	—	30	—	9
По браку сала и сѣмяннаго масла:				
Браковщикамъ, за сало всѣхъ сортовъ, съ бочки.	—	50	—	15
Масла.	—	50	—	15
Сверхъ того, на содержаніе разныхъ инструментовъ нужныхъ при бракѣ масла, браковщики получаютъ съ иностранной стороны съ обыкновенной бочки, еще.	—	15	—	5
Рабочимъ.				
За раздѣвку тары съ бочки или лагуна съ саломъ.	—	75	—	22
За выгрузку и переливку масла въ бочки.	—	60	—	18
За перевареніе соковъ, съ бочки.	5	—	1	43
А старосты, кромѣ ихъ доли въ общей заработной платѣ, получаютъ изъ всей суммы въ награду по	50	—	14	30
За купорку обыкновенной бочки съ масломъ, съ точеными втулками, 4 воздами и потребными обручами.	1	60	—	46
За таковую же, съ двумя желѣзными обручами.	3	50	1	
Съ четырьмя желѣзными обручами.	5	50	1	58
Штукатуры получаютъ, за штукатурку по уторамъ, съ бочки.	1	—	—	29
По дранкамъ.	1	20	—	35
По браку клея и икры.				
Браковщикамъ, за клей осетровый, съ пуда.	1	—	—	29
Самовій и сазаній.	—	30	—	9
Паюсной икры всѣхъ сортовъ.	—	10	—	3
По браку поташа.				
Браковщикамъ съ каждой бочки.	1	—	—	29
Десятскимъ.	—	12½	—	4
Помощникамъ десятскихъ.	—	5	—	2
По браку щетины, конскихъ гривъ и хвостовъ.				
Браковщикамъ съ пуда щетины.	—	40	—	12
Конскихъ гривъ и хвостовъ	—	30	—	9
По браку юфти.				
Браковщикамъ съ пуда юфти.	—	20	—	6
По браку табака.				
Браковщику съ пуда.	—	5	—	2
По браку сельдей.				
Браковщикамъ съ бочки.	—	45	—	13
Съ осьмушки и полуосьмушки.	—	10	—	3
По браку воска и квасцовъ.				
Браковщикамъ съ пуда воска.	—	40	—	12
Квасцовъ.	—	10	—	3
По браку деревяннаго масла.				
Браковщикамъ съ пуда деревяннаго масла.	—	12	—	4
По браку заячьихъ шкуръ.				
Браковщикамъ за тысячу зайцевъ: русыхъ.	20	—	5	72
бѣлыхъ.	10	—	2	86
О штрафномъ сборѣ.				
За противузаконныя дѣйствія браковщиковъ, въ 1-й разъ.	500	—	150	
Во 2-й разъ.	1000	—	300	
За упущенія по браку, признанныя неумышленными, пени:				
Съ браковщиковъ: пеньки и льна, сала и масла.	отъ 250 до 500	—	75 150	
Гривъ конскихъ, щетины, хвостовъ и поташа.	отъ 100 до 200	—	30 60	
А всѣ прочіе отъ до	50 100	—	15 30	
За отлучку пеньковаго и льнянаго браковщика изъ шофы.	100	—	30	
За поздній приходъ пеньковаго и льнянаго браковщика на работу, за каждый часъ по	25	—	7	50

12997

	Назначено ассигнаціями		Съ 1840 года опредѣляется на серебро.	
	Рубли.	Коп.	Рубли.	Коп.
По браку поташа, конскихъ гривъ, хвостовъ и щетины: за поздній приходъ браковщиковъ этихъ товаровъ на работу и преждевременный выходъ, за каждый часъ взыскивается.	25	—	7	50
А съ браковщиковъ сала и сѣмяннаго масла.	50	—	15	
Когда прутцы, принесенные въ щофу для вязанія, браковщиками найдены будутъ изъ низшаго сорта, нежели въ какой сортъ заклеймены; то, за найденный проступокъ во второй разъ, штрафуется.	25	—	7	50
Въ 3-й разъ.	50	—	15	
По браку сала и сѣмяннаго масла:				
Если усмотрѣна будетъ окатка въ бочкѣ не того сала, какимъ лагуны и бочки налиты, то съ каждаго таковаго лагуна, или бочки, взыскивается съ хозяина въ штрафъ по	10	—	3	
За всякую подмѣсь въ салѣ съ каждой бочки или лагуна отъ	50	—	15	
до	100	—	30	
За подкрашенное сало взыскивается въ штрафъ съ каждаго пуда, въ 1-й разъ.	1	—	—	30
во 2-й и 3-й	2	—	—	60
О сборѣ за пульки, планки и шнуръ:				
За тысячу пулекъ съ торговцевъ пеньки.	30	—	9	
Льна.	20	—	6	
За тысячу планокъ.	30	—	9	
— пудъ шнура.	20	—	6	
II. По браку товаровъ при Архангельскомъ портѣ.				
О сборѣ за бракъ товаровъ.				
Плата браковщикамъ: за смолу съ бочки.	—	4	—	1½
За пекъ.	—	3	—	1
За пеньку всѣхъ сортовъ съ пуда, если обраковано будетъ менѣе 30 т. пудовъ, по	—	10	—	3
А ежели болѣе, то, по	—	7	—	2
За паклю во всякомъ случаѣ съ пуда.	—	5	—	2
Десятникамъ за пеньку и паклю вообще съ пуда.	—	6	—	2
Браковщикамъ за ленъ съ пуда.	—	4	—	1½
За паклю льняную.	—	5	—	2
Десятникамъ за ленъ и паклю по	—	5	—	2
О штрафныхъ сборѣ.				
За упущенія, признанныя неумышленными, взыскивается съ браковщиковъ штрафъ:				
По бракамъ:				
Пеньки и льна, сала и сѣмяннаго масла.	отъ 250 до 500	—	75 150	
Щетины, конскихъ гривъ и хвостовъ, смолы, пека и поташа.	отъ 100 до 200	—	30 60	
Съ прочихъ браковъ отъ	50	—	15	
до	100	—	30	
Съ браковщиковъ смолы и пека, неявившихся въ свое время на работу отъ	25	—	7	50
до	50	—	15	
А съ браковщиковъ пеньки и льна, за каждый часъ, по	25	—	7	50
За допущеніе на складку и бракъ сырца, т. е. не обдѣланной пеньки, взыскивается съ виновнаго въ пенію съ берковца, по	10	—	3	
За отлучку браковщика изъ щофы во время работъ штрафовать по	100	—	30	
За упущеніе десятскаго при вязкѣ бунтовъ прутцами изъ низшаго сорта, штрафовать во 2-й разъ.	25	—	7	50
въ 3-й	50	—	15	
Сверхъ того, за противузаконныя дѣйствія браковщиковъ, изложенныя въ 24 § положенія о нихъ при Архангельскомъ портѣ, взыскивать повелѣно:				
Въ первый разъ.	500	—	150	
Во вторый.	1000	—	300	
III. Штрафы, опредѣленные Уставомъ С. Петербургской биржи.				
За всякую непристойность, оскорбляющую посѣтителей биржи, или причиняющую помѣшательство торгующимъ, виновный платитъ:				
Въ первый разъ.	25	—	7	50
Вымысливший ложныя извѣстія, штрафуется:				
Въ первый разъ не болѣе.	500	—	150	
Во второй.	1000	—	300	
Кто рѣшится посѣщать биржу для торговыхъ своихъ				

12997

	Назначено ассигнаціями.		Съ 1840 года опредѣляется на серебро.	
	Рубли.	Коп.	Рубли.	Коп.
дѣлъ, не заявя о себѣ Комитету, съ того взыскивается.	100	—	30	
IV. Сборъ и платежи, опредѣленные положеніемъ о биржевыхъ маклерахъ при С. Петербургскомъ портѣ.				
Съ биржевыхъ маклеровъ.				
За серебряный знакъ, получаемый биржевыми маклерами.	100	—	30	
За производство маклеромъ торга, или денежныхъ и вексельныхъ оборотовъ, взыскивается пеня:				
Въ первый разъ.	500	—	150	
Во второй	1000	—	300	
За невписаніе въ книгу торговой сдѣлки:				
Въ первый разъ.	500	—	150	
Во второй	1000	—	300	
Если маклеръ уличится въ позволеніи кому либо заниматься маклерствомъ, изъ неопредѣленныхъ къ тому людей подъ его именемъ, то штрафуется:				
Въ первый разъ.	250	—	75	
За непредставленіе гофъ-маклеру установленныхъ свѣдѣній о цѣнахъ товаровъ, курсѣ и проч.				
Въ первый разъ.	50	—	15	
Во второй и послѣдующіе, по	100	—	30	
Съ аукціонистовъ.				
За неявку аукціониста въ свою очередь на аукціонъ:				
Въ первый разъ.	250	—	75	
Во второй.	500	—	150	
За невнесеніе въ книгу росписи товарамъ:				
Въ первый разъ.	25	—	7	50
Во второй	50	—	15	
За невнесеніе въ книгу записки на проданный съ аукціона товаръ.	250	—	75	
Корабельныхъ маклеровъ.				
Куртажъ корабельнымъ маклерамъ:				
Съ ласта.	1	—	—	30
Съ тонна.	—	60	—	18
Съ диспашеровъ.				
За промедленіе въ дачѣ диспаши, диспашеръ штрафуется за каждый день промедленія.	5	—	1	50
Если диспашеръ гаварею помѣститъ въ непринадлежащій ей разрядъ:				
Въ первый разъ.	250	—	75	
Во второй разъ.	500	—	150	
За неупотребленіе для написанія диспаши, установленной бумаги:				
Въ первый разъ.	250	—	75	
За сборъ гаварейныхъ денегъ безъ особаго порученія:				
Въ первый разъ.	200	—	60	
Во второй.	400	—	120	

Табель суммъ, на которыя таможни и таможенное начальство уполномочено давать разрѣшенія и дѣлать окончательныя постановленія по дѣлопроизводству, какъ то: при выпускѣ пассажирскихъ вещей, при конфискаціи товаровъ и по разнымъ другимъ случаямъ.

Статьи Свод. Зак. Т. 6.		Назначено ассигнаціями.		Съ 1840 года опредѣляется на серебро.	
		Рубли.	Коп.	Рубли.	Коп.
	О пассажирскихъ вещахъ.				
	Таможни пропускаютъ сами собою излишнія пассажирскія запрещенныя вещи, если причитающаяся съ нихъ пошлина ассигнаціями по тарифу 1819 года не превышаетъ:				
951	При сухопутномъ привозѣ.	200	—	60	
954	Привозимые моремъ.	100	—	30	
955	Если при одинакомъ проѣзжающемъ моремъ или сухопутно, или при фамиліи проѣзжающихъ, окажется вещей, подлежащихъ взысканію пошлинъ, не болѣе какъ на 25 р. ассигн., то ихъ пропускать сухопутно и моремъ безъ пошлинъ.	25	—	7	50
962	Фургоны, Еврейскія брики и другія повозки, главнѣйше для перевозки вещей назначенныя, а равно и экипажи безъ пассажировъ съ вещами и собственныя при оныхъ лошади конфискуются, по причинѣ тайныхъ помѣщеній, такъ и за провозъ контрабанды вообще, если оцѣнка оной составляетъ болѣе	500	—	150	

12997

Статья Свод. Зак. Т. 6.		Назначено ассигнациями. Рубли.	Коп.	Съ 1840 года опредѣляется на серебро. Рубли.	Коп.
966	Европейскимъ таможнямъ и заставамъ, предоставлено право очищать пошлиною при проѣзжающихъ находящіеся и такіе предметы, очистка коихъ имъ по общимъ правиламъ не присвоена, на сумму пошлины.	200	—	60	
	Въ случаѣ сомнѣнія таможенныхъ мѣстъ, при исполненіи вышеизложенныхъ правилъ, предоставлено Начальникамъ округовъ разрѣшать всѣ вопросы, не превышающіе пошлину.	300	—	90	
974	Слугамъ при проѣзжающихъ пропускается безпошлинно только пассажирскія вещи для ношенія; за прочія дозволенныя вещи и товары, обязаны они платить пошлину, если она превышаетъ.	10	—	3	
	Къ очисткѣ запрещенныхъ предметовъ они вовсе не допускаются; но если бы укого оказались на пошлину не болѣе 5 р. ассигн., по тарифу 1819 года, то оныя пропускать безпошлинно.	5	—	1	50
979	Хозяевамъ и приказчикамъ Россійскимъ подданнымъ, пропускать безпошлинно, если бы при возвратѣ ихъ изъ заграницы оказалось у нихъ запрещенныхъ вещей пошлиною по тарифу 1819 г. не болѣе какъ на	3	—	—	90
980	Извозчикамъ Россійскимъ, при возвратѣ изъ чужихъ краевъ, пропускаются безпошлинно маловажныя вещи, на каждое лицо пошлиною не болѣе какъ на	5	—	1	50
981	Лоцманамъ и судоработникамъ, крючникамъ и проч. пропускаются безпошлинно, если у кого изъ нихъ окажутся вещи, за кои пошлина составила бы не болѣе	2	—	—	60
984	Пріѣзжающимъ въ разные Черноморскіе порты, пропускать разныхъ пассажирскихъ мелочныхъ вещей Азіятскаго происхожденія, хотя запрещенныхъ, безъ взиманія пошлины до	25	—	7	50
	О посылкахъ, книгахъ и письмахъ на имена частныхъ лицъ.				
	О письмахъ.				
1002	За каждое предъявленное Корабельному Смотрителю письмо, выдается шкиперу, на счетъ портовыхъ и вѣсовыхъ денегъ по	—	20	По особой таксѣ, которая будетъ издана.	
1007	Если кто на приходящихъ или отходящихъ корабляхъ будетъ скрывать письма, то взыскивается въ штрафъ съ провозителя оныхъ за каждое письмо по	25	—	7	50
	О вещахъ, привозимыхъ для учебныхъ заведеній и другихъ лицъ и лицъ, пользующихся особыми преимуществами.				
1034 и Продолж. Свода Закон. Ч. II.	Профессорамъ и другимъ ученымъ людямъ, пользующимся по уставамъ Россійскихъ Университетовъ и иныхъ высшихъ учебныхъ заведеній, правомъ безпошлиннаго при въѣздѣ въ Россію привоза, или выписки изъ за границы, пожитковъ и вещей на опредѣленную сумму, пропускаются таковыя пожитки и вещи не по цѣнѣ ихъ, а по количеству причитающихся за нихъ пошлинъ и ограничивъ пропускъ сей для лицъ, пользующихся правомъ привоза на 2000 р. серебромъ, суммою пошлины ассигнаціями до	3000	—	900	
	А для тѣхъ, коимъ дозволено привести вещей на 3000 р. ассиг. (900 р. сереб.) суммою пошлины до	1500	—	450	
	Объ игральныхъ картахъ.				
1111	Съ виновныхъ въ подвозѣ или продажѣ ино-				

12997

Статья Свод. Зак. Т. 6.		Назначено ассигнаціями. Рубли.	Коп.	Съ 1840 года опредѣляется на серебро. Рубли.	Коп.
	странныхъ игральныхъ картъ, взыскивается пеня за каждую дюжину по	48	—	14	40
1112	За иностранныя игральныя карты, задержанныя въ предѣлахъ пограничной черты безъ провозителя, С. Петербургскаго Воспитательнаго Дома Экспедиція карточнаго сбора платитъ, если карты сіи новыя несовершенно годныя къ употребленію, за каждую дюжину колодъ по	2	40	—	72
	Объ отвѣтственности въ случаѣ невзноса пени за конфискованные товары.				
1145	Во всѣхъ тѣхъ случаяхъ, гдѣ контрабандиры отдаются въ заработки, брать по	100	—	30	
1146	Если провозитель, добровольно признавшійся въ тайномъ ввозѣ иностранныхъ товаровъ, не въ состояніи будетъ внести полной пени, то поступать съ нимъ, какъ съ казеннымъ должникомъ, буде не донятая сумма въ пеню не превышаетъ	500	—	150	
	О наказаніи за тайный провозъ товаровъ и соучастіе въ ономъ.				
1162	Въ тѣхъ случаяхъ, гдѣ иностранцы подлежали бы суду за дачу подкупа при провозѣ контрабанды, дозволяется Начальникамъ округовъ избавлять ихъ отъ сего, если оцѣнка контрабанды не превышаетъ	100	—	30	
	Министерству Финансовъ предоставляется избавлять сихъ людей за подкупъ и на сумму до	500	—	150	
	О распредѣленіи наградъ.				
1195	Министръ Финансовъ можетъ усилить награду понимщикамъ изъ конфискаціоннаго капитала, однако суммою на всякой случай не свыше	2500	—	750	

Статьи Свод. Зак. Т. 6.		Назначено ассигнаціями. Рубли.	Коп.	Съ 1840 года опредѣляется на серебро. Рубли.	Коп.
1212 Прод. Свод. так. Ч. V, п. 10	Для поощренія пограничной стражи, а также полевыхъ войскъ, въ помощь къ оной отряженныхъ, выдавать за каждаго контрабандира, или участвовавшаго въ насильственныхъ противъ контрабандъ дѣйствіяхъ, пойманнаго съ оружіемъ въ рукахъ.	150	—	45	
	Общій порядокъ производства бывъ по конфискаціи.				
1200 1226 1230 1235	По открытіи въ таможнѣ или по представленіи въ оную запрещенныхъ и утаенныхъ отъ пошлинъ товаровъ, подлежащихъ конфискаціи, таможня представляетъ въ Департаментъ подробную вѣдомость, когда цѣна товаровъ свыше	200	—	60	
	Порядокъ объявленія рѣшеній и переноса дѣлъ по конфискаціи товаровъ.				
1254	Если на рѣшеніе таможни подписано неудовольствіе и подана апелляціонная жалоба, то дѣло переходитъ въ Департаментъ Внѣшней Торговли, хотя бы цѣна товара и не составляла	100	—	30	
	Если подписано удовольствіе, или же хотя и неудовольствіе, но жалобы въ срокъ не подано, то дѣло представляется на разсмотрѣніе Департамента, только тогда, когда цѣна товаровъ превышаетъ	200	—	60	
	Порядокъ исполненія рѣшеній.				
1258	Рѣшенія таможень по конфискаціоннымъ дѣламъ приводятся въ исполненіе самими таможнями и заставами, если оцѣнка товаровъ не превышаетъ	100	—	30	
1259	Конфискаціонныя дѣла рѣшаются Начальниками округовъ по цѣнѣ	Свыше 100 до 200	— —	30 60	
1260 Прод.	*Примѣчаніе.* Таможни доносятъ Департаменту				

12997

Статьи Свод. Зак. Т. 6.		Назначено ассигнаціями. Рубли.	Коп.	Съ 1840 года опредѣляется на серебро. Рубли.	Коп.
Свода Зак. Ч. II, кн. ст. 1860	ежемѣсячными вѣдомостями о конфискаціяхъ товаровъ, не превышающихъ цѣну	200	—	60	
1261	На утвержденіе Департамента Внѣшней Торговли поступаютъ дѣла,				
1262					
1263	суммою превышающія и ниже сей суммы, если объявлено неудовольствіе на рѣшеніе.	200	—	60	
	Награды по конфискаціоннымъ дѣламъ распредѣляются:				
	Таможнями до	100	—	30	
	Начальниками округовъ до	300	—	90	
	Примѣчаніе. Въ случаѣ неизвѣстнаго мѣстопребыванія лицъ, коимъ слѣдуютъ награды, публиковать въ вѣдомостяхъ, но не иначе, какъ по накопленіи суммы, слѣдующей одному, или многимъ, не менѣе	100	—	30	
	Объ оцѣнкѣ и продажѣ конфискованныхъ товаровъ.				
1272	Оцѣнка конфискованныхъ товаровъ утверждается:				
1274	Таможнями и заставами до	100	—	30	
	Начальниками округовъ и Московскою таможнею до	200	—	60	
2157	Кяхтинскою таможнею до	200	—	60	
1276	Конфискованные товары продаются въ мѣстныхъ таможняхъ и заставахъ, безъ особаго разрѣшенія, оцѣненные не свыше	100	—	30	
	Съ утвержденія Начальниковъ округовъ и Московскою таможнею	Отъ 100 до 200	—	30 60	
1277	Въ случаѣ спора поимщиковъ на оцѣнку товаровъ, продажа оныхъ предоставляется окончательному рѣшенію Начальниковъ округовъ, на оцѣночную сумму не свыше	100	—	30	
	О производствѣ дѣлъ по конфискаціи товаровъ.				
1839	Въ случаѣ неявки въ таможню, ни хозяина				

Статьи Свод. Зак. Т. 6.		Назначено ассигнаціями. Рубли.	Коп.	Съ 1840 года опредѣляется на серебро. Рубли.	Коп.
	конфискованныхъ товаровъ, ни повѣреннаго для выслушанія рѣшенія, таможни должны, по прошествіи семи дней, представлять рѣшенія свои Департаменту Внѣшней Торговли чрезъ Начальниковъ округовъ, если оцѣночная сумма превышаетъ	200	—	60	
1850	Рѣшенія таможень по всѣмъ конфискаціоннымъ дѣламъ приводятся въ исполненіе, по коимъ неоспоренная оцѣночная сумма товаровъ не превышаетъ	100	—	30	
		свыше			
1851	Съ утвержденія Начальниковъ округовъ.	100 до 200	—	30 60	
	Объ оцѣнкѣ конфискованныхъ товаровъ.				
1859	Оцѣнка конфискованныхъ товаровъ, утверждается таможнями и заставами до	100	—	30	
	Начальниками округовъ до	200	—	60	
	Департаментомъ Внѣшней Торговли свыше	200	—	60	
1863	Конфискованные товары продаются всегда въ мѣстныхъ таможняхъ, безъ особаго разрѣшенія, оцѣненные не свыше	100	—	30	
	Съ утвержденія Начальниковъ округовъ, оцѣненные	Свыше 100 до 200	—	30 60	
1864	Въ случаѣ спора отъ поимщиковъ на оцѣнку товаровъ, продажа оныхъ предоставляется окончательному рѣшенію Начальниковъ округовъ, на оцѣночную сумму не свыше	100	—	30	
	О словесномъ объявленіи товаровъ въ таможняхъ.				
1351	Тираспольская таможня пропускаетъ въ Одессу всѣ Россійскіе товары по словеснымъ объявленіямъ цѣною не свыше	300	—	90	
	Иностранные же товары таможня сія выпускаетъ только проѣзжающимъ, или проходящимъ, по словеснымъ объявленіямъ, безпошлинныхъ на	100	—	30	

12997

Статьи Свод. Закон. Т. 6.		Назначено ассигнаціями. Рубли.	Коп.	Съ 1840 года опредѣляется на серебро. Рубли.	Коп.
1814 Прод. Св. зак. Ч. II.	По Азіятской торговлѣ мелочную мѣну товаровъ безъ подачи письменнаго объявленія, дозволяется производить до	100	—	30	
	О возвратѣ пошлинъ за чай, вывозимый въ Царство Польское.				
1601	За чай черный и зеленый возвращается полная пошлина по Кяхтинскому тарифу съ прибавочными, т. е. за черный чай, съ фунта.	1	67½	—	47⅝
	За зеленый.	1	32½	—	37⅝
	Въ случаѣ же несомнѣнныхъ доказательствъ, что за сіи чаи заплачена была въ Кяхтинской таможнѣ добавочная пошлина 12½ %, то дѣлать возвратъ:				
	За черный чай съ фунта.	1	88⁷/₁₆	—	53⅝
	За зеленый.	1	49¹/₁₆	—	42½
	О штрафахъ, опредѣленныхъ по Кяхтинской торговлѣ.				
2066	Кто изобличенъ будетъ въ неправильномъ промѣнѣ товаровъ Китайцамъ, съ того взыскивается въ первый разъ	50	—	15	
	О заграничной торговлѣ купцовъ 2 и 3 гильдій.				
807 811	На счетъ купца 2 гильдіи можетъ быть объявлено въ таможнѣ товаровъ, привезенныхъ въ одномъ корабельномъ грузѣ, или въ одномъ сухопутномъ транспортѣ, не болѣе какъ на	50000	—	15000	
	Въ теченіи же года заграничная торговля его не можетъ простираться выше	300000	—	90000	
820	Съ купца 3 гильдіи взыскивается повинность 1 гильдіи, если доставлены будутъ къ нему изъ заграницы товары безпошлинные, болѣе, нежели на	50000	—	15000	
	По Высочайшему указу 18 Октября 1839 года, купцу 3 гильдіи дозволяется вывозить по Европейской сухопутной границѣ товаровъ въ годъ на	120000	—	36000	
	Если же имъ отправлено будетъ товаровъ болѣе, но не свыше	300000	—	90000	
	То взыскивается повинность 2 гильдіи, вдвое.				
	О возвратѣ излишне взысканныхъ пошлинъ.				
656	Дозволяется самимъ таможнямъ возвращать купцамъ излишне перебранныя съ нихъ пошлины, если излишекъ сей не превышаетъ	200	—	60	
	О награжденіи и о зачетѣ лѣтъ службы.				
108	За поимку бѣглыхъ и безпаспортныхъ людей, выдается нижнимъ чинамъ пограничной стражи, за каждаго пойманнаго по	10	—	3	
176	Единовременное награжденіе объѣздчикамъ и стражникамъ, по выслугѣ узаконенныхъ 25 лѣтъ, опредѣляется отъ	100	—	30	
	до	200	—	60	
	Если они останутся при стражѣ еще отъ 5 до 15 лѣтъ, то получаютъ въ награжденіе отъ	300	—	90	
	до	500	—	150	
	А выслужившіе болѣе 15 лѣтъ сверхъ срока, могутъ быть представлены и къ пенсіямъ, въ годъ по	60	—	17	16
177	За поимки, правильно учиненныя объѣздчиками таможенной стражи, поступившими изъ военнаго вѣдомства, зачитается одинъ годъ службы, за три поимки, представленные съ провозителями, если продажная цѣна каждой изъ оныхъ составлять будетъ на каждаго изъ поимщиковъ отъ	1000	—	300	
	и болѣе.				
—	Чиновнику таможеннаго вѣдомства зачитается одинъ годъ службы къ полученію пенсіи за три поимки товаровъ съ провозителемъ, изъ коихъ				

12997

Статьи Свод. Зак. Т. 6.		Назначено ассигнаціями. Рубли.	Коп.	Съ 1840 года опредѣляется на серебро. Рубли.	Коп.
	продажная цѣна каждой будетъ не ниже	5000	—	1500	
	и не выше.	25000	—	7500	
	О выдачѣ суточныхъ и порціонныхъ денегъ.				
117	Состоящимъ при Министрѣ Финансовъ штабъ-офицерамъ пограничной стражи, во время нахожденія ихъ по должности внѣ С. Петербурга, производится въ сутки по	10	—	3	
132	Офицерамъ пограничной стражи, во время нахожденія въ колоннахъ, прибавляется въ сутки порціонныхъ, по	2	—	—	60
	Объѣздчикамъ по	—	50	—	15
	А стражникамъ по	—	20	—	6
	О сборѣ акциденціи съ кораблей.				
На основан. Рижск. Лицен. Регл. 1766 г.	Въ таможняхъ: Ревельской и Гапсальской и въ Кундской заставѣ взимается въ пользу таможенныхъ чиновниковъ, съ каждаго пришедшаго изъ-за границы и отходящаго за границу Россійскаго корабля, величиною въ 10 ластовъ, акциденціи	30	—	8	60
	О правилахъ отчетности Департамента Внѣшней Торговли, Высочайше утвержденныхъ 6 Ноября 1830 года.				
§ 34	Не входить въ переписку по ошибкамъ въ копѣйкахъ, если въ теченіи цѣлаго года, по одному мѣсту, не составляютъ болѣе какъ, отъ	25	—	7	50
	до	200	—	60	
§ 45	Дѣла по взысканіямъ вносятся въ общее присутствіе Департамента, если оныя свыше	2000	—	600	
§ 46	Дѣла по убыткамъ и потерямъ рѣшаются Департаментомъ до	500	—	150	
	Общимъ присутствіемъ Департамента до	2000	—	600	
	Съ утвержденія Министра, по заключеніямъ Совѣта, до	10000	—	3000	
§ 47	Взысканія, ошибочно записанныя, или уже поступившія, слагаются Департаментомъ до	500	—	150	
	По разсмотрѣніи общаго присутствія Департамента до	2000		600	
§ 48	Взысканія, къ поступленію неблагонадежныя, могутъ быть сложены:				
	По заключенію общаго присутствія Департамента до	005		150	
	Съ утвержденія Министра Финансовъ до	2000	—	600	
	Положеніемъ Совѣта Министра, имъ утвержденнымъ, до	10000	—	3000	
Прод. Свод. Зак. Ч. II, стр. 1227	Начальникамъ округовъ предоставляется утверждать контракты на наемъ домовъ, судовъ и гребцовъ, если договорная сумма не превышаетъ	1000	—	300	

Примѣчаніе. Въ нѣкоторыхъ Балтійскихъ и Остзейскихъ портахъ и въ Архангельскѣ, взыскиваются Городскими Думами, Магистратами и другими мѣстными начальствами съ приходящихъ кораблей разные сборы ассигнаціями, какъ то: лоцманскіе за выгрузку и нагрузку балласта, за наемъ плашкоутовъ и барокъ, содержимыхъ отъ города для перевоза груза и людей, за проходъ въ вехахъ и чрезъ мосты, за снятіе кораблей съ мели, на содержаніе пристаней, церквей и богадѣленъ, штрафные и прочіе. Всѣ таковыя суммы и платежи, принадлежащія къ внутреннимъ оборотамъ разныхъ вѣдомствъ, имѣютъ быть, на основаніи 2 пункта особыхъ правилъ Высочайше утвержденнаго наставленія 9 Ноября 1839 года, переложены въ свое время самими тѣми вѣдомствами особо.

Табель платежа денегъ за отдаваемые въ наемъ анбары, кладовыя и лавки при таможняхъ.

	Назначается ассигнаціями.	Съ 1840 года опредѣляется серебромъ.
	Рубли.	
Въ Биржевомъ гостиномъ дворѣ при С. Петербургской таможнѣ.		
2 анбара каждый по	2000	572
1 — — — — —	1750	500
1 — — — — —	1500	430
23 — — — — —	850	244
26 — — — — —	800	230
3 — — — — —	750	215
1 — — — — —	720	206
10 — — — — —	700	200
9 — — — — —	650	186
6 — — — — —	600	172
2 — — — — —	550	158
4 — — — — —	500	144
3 — — — — —	450	130

13009

	Назначается ассигнаціями.	Съ 1840 года опредѣляется серебромъ.
	Рубли.	
2 анбара каждый по	425	122
15 — — — — —	400	115
12 — — — — —	375	108
68 — — — — —	350	100
1 — — — — —	330	95
11 — — — — —	325	93
16 — — — — —	300	86
1 — — — — —	260	75
7 — — — — —	250	72
1 — — — — —	230	66
6 — — — — —	225	65
10 — — — — —	200	58
1 — — — — —	190	55
1 — — — — —	150	43
1 — — — — —	35	10
3 — — — — —	10	3
Всего.	121320	34796

Примѣчаніе. Изъ числа собираемыхъ за сіи анбары оброчныхъ денегъ, четвертая часть обращается въ капиталъ Департамента Внѣшней Торговли; а прочіе отсылаются въ Главное Казначейство.

Въ Архангельскомъ таможенномъ замкѣ.

2 кладовыя; за каждую по	250	72
6 — — — — — —	240	69
19 — — — — — —	175	50
3 — — — — — —	150	43
21 — — — — — —	120	35

		Руб.	К.
Въ гостиномъ и мѣновыхъ дворахъ:			
Въ Оренбургѣ.			
53 лавки; за каждую по	165	47	15
20 — — — — — —	132	37	75
52 — — — — — —	110	31	45
26 — — — — — —	96	27	45
220 — — — — — —	85	24	30
144 — — — — — —	75	21	45
20 — — — — — —	64	18	30
12 — — — — — —	53-50к.	15	30
30 — — — — — —	43	12	30
На очистку гостинаго и мѣноваго двора, съ каждой лавки.	2	—	55
Въ Троицкѣ			
22 анбара; съ каждаго по	100	28	60
34 лавки большія; съ каждой по	85	24	30
12 лавокъ угловыхъ — — — —	75	21	45
226 — — малыхъ — — — —	50	14	30
На очистку мѣноваго двора съ каждой лавки.	2	—	55
Въ Кяхтѣ.			
46 лавокъ; за каждую по	10	3	

Къ № 13009.— 1839 Декабря 20.

Высочайше утвержденный штатъ Полевому Провіантскому Управленію въ Западной Сибири.

Наименованіе должностей.	Число чиновъ.	Имъ содержанія въ годъ. Одному. Жалованья. Серебромъ. Руб.	К.	Столовыхъ или прибавочныхъ. Руб.	К.	Всѣмъ. Рубли.	Коп.
Въ Коммисіи.							
Оберъ-Провіантмейстеръ.	1	*	—	840	60	840	60
Членовъ.							
Отъ военнаго вѣдомства.	2	*	—	560	40	1120	80
* По чинамъ.							
Со стороны Государственнаго Контроля.	1	980	70	210	15	1190	85
Секретарь.	1	420	30	140	10	560	40
Столоначальниковъ.	4	336	30	—	—	1345	20
Имъ Помощниковъ.	4	210	15	—	—	840	60
Бухгалтеръ.	1	420	30	140	10	560	40
Ему Помощниковъ.	2	210	15	—	—	420	30
Контролеръ.	1	420	30	140	10	560	40
Ему Помощниковъ.	2	210	15	—	—	420	30
Журналистъ.	1	336	30	—	—	336	30
Казначей.	1	*	—	168	15	168	15
* По чину.							
Архиваріусъ.	1	336	30	—	—	336	30
Писарей изъ кантонистовъ:							
1-го класса.	6	33	60	—	—	201	60
2 — — —	10	25	20	—	—	252	
3 — —	10	21	—	—	—	210	
Счетчиковъ.	2	28	5	—	—	56	10
Вахтеровъ.	20	5	70	—	—	114	
На канцелярскіе расходы.	—	—	—	—	—	800	
По вѣдомству Коммисіи:							
Дистанціонныхъ Смотрителей.	5						
Смотрителей магазиновъ.	21						
Чиновниковъ для особыхъ порученій:		*					
8-го класса.	3						
9 — — —	2						
12 — — —	2						
* По чинамъ.							
Къ Дистанціоннымъ Смотрителямъ писарей изъ кантонистовъ 1-го класса.	5	33	60	—	—	168	
Вахтеровъ, завѣдывающихъ магазинами.	47	16	80	—	—	789	60
Служителей.	63	3	45	—	—	217	45
Итого.	218	—	—	—	—	11509	35

13009

Высочайше утвержденный штатъ Полевому Провіантскому Управленію въ Восточной Сибири.

Наименованіе должностей.	Число чинов.	Имъ содержанія въ годъ. Одному. Жалованья. Руб.	К.	Столовыхъ или прибавочныхъ. Руб.	К.	Всѣмъ. Серебромъ. Рубл.	Коп.
Въ Комиссіи.							
Оберъ-Провіантмейстеръ.	1	—	—	840	60	840	60
Членовъ.							
Отъ военнаго вѣдомства. (*) По чинамъ.	2(*)	—	—	560	40	1120	80
Со стороны Государственнаго Контроля.	1	980	70	210	15	1190	85
Секретарь.	1	420	30	140	10	560	40
Столоначальниковъ.	2	336	30	—	—	672	60
Имъ Помощниковъ.	2	210	15	—	—	420	30
Бухгалтеръ.	1	420	30	140	10	560	40
Ему Помощниковъ.	2	210	15	—	—	420	30
Журналистъ.	1	336	30	—	—	336	30
Казначей. (*) По чину.	1	(*)	—	168	15	168	15
Писарей изъ кантонистовъ:							
1-го класса.	4	33	60	—	—	134	40
2 — — —	4	25	20	—	—	100	80
3 — — —	4	21	—	—	—	84	
Счетчиковъ.	2	28	5	—	—	56	10
Вахтеровъ:							
Стараго оклада.	2	14	10	—	—	28	20
Младшаго — —	4	8	40	—	—	33	60
Служителей.	10	3	45	—	—	34	50
На канцелярскіе расходы.	—	—	—	—	—	342	85
По вѣдомству Комиссіи.							
Дистанціонныхъ Смотрителей.	3						
Помощникъ Якутскому Дистанціонному Смотрителю, онъ же командируется ежегодно для препровожденія въ Охотскъ транспорта съ провіантомъ.	1						
Смотрителей магазиновъ.	5						
Чиновниковъ для особыхъ порученій:							
8-го класса.	1						
9 — — —	2						
12 — — —	2(*)						
(*) По чинамъ.							
При Дистанціонныхъ Смотрителяхъ и Смо-							

Примѣчанія: 1) Опредѣленные симъ штатомъ оклады жалованья исчислены, за исключеніемъ установленныхъ вычетовъ: на госпиталь 18 р. 37½ коп., на медикаменты 20 р. 53½ к. и въ пенсіонный капиталъ 149 р. 28½ к. и въ инвалидный капиталъ 28 р. 14½ к., всего 216 руб. 33½ коп. 2) Оберъ-Провіантмейстеръ, Члены Общаго Присутствія и Казначей получаютъ жалованье по третямъ, а прочіе чины помѣсячно. Если при выдачѣ симъ послѣднимъ мѣсячныхъ окладовъ причитаться будутъ дробныя части, то таковыя отсѣкаются и выдаются при послѣднемъ мѣсяцѣ каждой трети. 3) Всѣ вообще по штату положенные чиновники получаютъ квартиры въ натурѣ, или квартирныя деньги по чинамъ. 4) Чиновники, которымъ по сему штату назначено жалованье по чинамъ, получаютъ и содержаніе на деньщиковъ наравнѣ съ соотвѣтствующими чинами офицеровъ пѣхоты, по окладамъ, опредѣленнымъ для войскъ табелью, Высочайше утвержденною 12 Декабря 1816 года. 5) Дистанціонные Смотрители получаютъ столовыя деньги соотвѣтственно обширности ихъ занятій до 336 руб. 30 коп. серебромъ, по назначенію Корпуснаго Командира. 6) Смотрители магазиновъ получаютъ столовыя деньги по количеству хранимыхъ ими продуктовъ, не болѣе однако-жъ 140 руб. 10 коп. серебр. въ годъ, съ разрѣшенія Корпуснаго Командира. 7) Смотрители заграничныхъ магазиновъ, въ Акмолинскомъ приказѣ и Алтаузскомъ укрѣпленіи получаютъ опредѣленное штатомъ жалованье по Грузинскому положенію, а вахтера и служители въ Киргизской степи, при магазинахъ состоящіе, мясную порцію. 8) Чиновники особыхъ порученій во время командировокъ, смотря по важности порученія, получаютъ столовыя деньги: штабъ-офицеры до 1 руб. 75 коп. серебромъ, а оберъ-офицеры до 90 коп. сереб. въ день, съ разрѣшенія Корпуснаго Командира. 9) Оберъ-Провіантмейстеръ и Члены военнаго вѣдомства могутъ быть чиновъ военныхъ и гражданскихъ. 10) Члены Коммиссіи носятъ мундиръ, установленный для мѣстъ, подвѣдомственныхъ Военному Министерству, на основаніи положенія объ оному, Высочайше утвержденнаго 22 Іюля 1836 года. 11) Должности чиновъ Коммиссіи полагаются въ слѣдующихъ классахъ: Оберъ-Провіантмейстера въ V, Членовъ въ VI, Дистанціонныхъ Смотрителей въ VII, Казначея въ VII, Секретаря, Бухгалтера и Контролера въ IX, Столоначальниковъ и Помощниковъ: Бухгалтера и Контролера въ X, Помощниковъ Столоначальниковъ, Журналиста и Архиваріуса въ XII. 12) По общему росписанію окладовъ для опредѣленія пенсій, чины сіи полагаются въ слѣдующихъ разрядахъ: Оберъ-Провіантмейстеръ въ 1 степени 5 разряда; Члены во 2 степени 5 разряда; Дистанціонные Смотрители въ 4 разрядѣ; Казначей, Секретарь, Бухгалтеръ и Контролеръ въ 7 разрядѣ; Столоначальники и Помощники: Бухгалтера и Контролера въ 8, Помощники Столоначальниковъ, Журналистъ и Архиваріусъ въ 9 разрядѣ, чиновники особыхъ порученій: состоящіе въ 8 классѣ въ 6 разрядѣ, въ 9 классѣ въ 7, въ 12 классѣ въ 9 разрядѣ. 13) Подвѣдомственные Коммиссіи магазины раздѣляются на четыре разряда, на основаніи 6 примѣчанія къ штату Провіантскихъ Коммиссій, Высочайше утвержденному 5 Декабря 1836 года. 14) Смотрители магазиновъ полагаются въ классахъ соотвѣтственно разрядамъ завѣдываемыхъ ими магазиновъ: 1 разряда въ VIII, 2 въ IX, 3 въ X, и 4 въ XII; для полученія же пенсій причисляются первые къ VI-му, вторые къ VII, третьи къ VIII, а четвертые къ IX разрядамъ. 15) Всѣ нижніе чины, кромѣ жалованья, получаютъ указную дачу провіанта изъ провіантскаго вѣдомства и надлежащее обмундированіе отъ Коммиссаріата.

13009

Наименованіе должностей.	Число чиновъ.	Имъ содержанія въ годъ					
		Одному.				Всѣмъ.	
		Жалованья.		Столовыхъ или прибавочныхъ.			
		Серебромъ.					
		Руб.	К.	Руб.	К.	Рубли.	Коп.
трителяхъ магазиновъ:							
Писарей изъ кантонистовъ:							
2-го класса.	5	25	35	—	—	126	75
3 — — —	6	21	—	—	—	126	
Вахтеровъ:							
Старшаго оклада.	6	14	10	—	—	84	60
Младшаго — —	6	8	10	—	—	50	40
Служителей.	9	3	45	—	—	31	5
Вахтеровъ, завѣдывающихъ магазинами.	71	16	80	—	—	1192	80
Служителей при магазинахъ.	31	3	10	—	—	106	95
На канцелярскія потребности Смотрителямъ и для всѣхъ 71 магазина, которыя распредѣляются съ разрѣшенія Генералъ-Губернатора, по представленію Оберъ-Провіантмейстера.	—	—	—	—	—	514	25
Итого.	192	—	—	—	—	9337	95

Примѣчанія. 1) Опредѣленные симъ штатомъ оклады жалованья исчислены, за исключеніемъ установленныхъ вычетовъ: на госпиталь 20 р. $57^{1}/_{7}$ к., на медикаменты 22 р. $28^{4}/_{7}$ к., въ пенсіонный капиталъ 110 р. $14^{2}/_{7}$ к. и въ инвалидный капиталъ 26 р. $71^{3}/_{7}$ коп., всего 179 руб. $71^{5}/_{7}$ коп. 2) Оберъ-Провіантмейстеръ, Члены Общаго Присутствія и Казначей получаютъ жалованье по третямъ, а прочіе чины помѣсячно. Если при выдачѣ симъ послѣднимъ мѣсячныхъ окладовъ причитаться будутъ дробныя части, то таковыя отсѣкаются и выдаются при послѣднемъ мѣсяцѣ каждой трети. 3) Всѣ вообще по штату положенные чиновники получаютъ квартиры въ натурѣ, или квартирныя деньги по чинамъ. 4) Чиновники, которымъ по сему штату назначено жалованье по чинамъ, получаютъ и содержаніе на деньщиковъ наравнѣ съ соотвѣтствующими чинами офицеровъ пѣхоты по окладамъ, опредѣленнымъ для войскъ табелью, Высочайше утвержденною 12 Декабря 1816 года. 5) Дистанціонные Смотрители получаютъ столовыя деньги соотвѣтственно обширности ихъ занятій до 336 руб. 30 коп. серебромъ, по назначенію Генералъ-Губернатора Восточной Сибири. 6) Смотрители магазиновъ получаютъ столовыя деньги по количеству хранимыхъ ими продуктовъ, не болѣе однакожъ 140 руб. 10 коп. серебр. въ годъ, съ разрѣшенія Генералъ-Губернатора. 7) Чиновники особыхъ порученій и Помощникъ Якутскаго Дистанціоннаго Смотрителя во время командировокъ получаютъ столовыя деньги: штабъ-офицеры до 1-го руб. 75 коп. сереб., а оберъ-офицеры до 90 коп. сереб. въ сутки, также съ разрѣшенія Генералъ-Губернатора. 8) Оберъ-Провіантмейстеръ и Члены военнаго вѣдомства могутъ быть чиновъ военныхъ или гражданскихъ. 9) Чины Коммиссіи носятъ мундиръ, установленный для мѣстъ, подвѣдомственныхъ Военному Министерству, на основаніи положенія объ ономъ, Высочайше утвержденнаго 22 Іюля 1836 года. 10) Назначенные по сему штату Бухгалтеръ и Журналистъ, сверхъ обязанностей, имъ подлежащихъ, исправляютъ должности: первый Контролера, а послѣдній Архиваріуса Коммиссіи. 11) Должности чиновъ Коммиссіи полагаются въ слѣдующихъ классахъ: Оберъ-Провіантмейстера въ V, Членовъ въ VI, Дистанціонныхъ Смотрителей въ VII, Казначея въ VIII, Секретаря, Бухгалтера и Помощника Якутскаго Дистанціоннаго Смотрителя въ IX, Столоначальниковъ и Помощниковъ Бухгалтера въ X, Помощниковъ Столоначальниковъ и Журналиста въ XII. 12) По общему росписанію окладовъ для опредѣленія пенсій, чины сіи полагаются въ слѣдующихъ разрядахъ: Оберъ-Провіантмейстеръ 1 степени 3 разряда; Члены во 2 степени 3 разряда; Дистанціонные Смотрители въ 4 разрядѣ; Казначей, Секретарь, Бухгалтеръ и Помощникъ Якутскаго Дистанціоннаго Смотрителя въ 7 разрядѣ; Столоначальники и Помощники Бухгалтера въ 8; Помощники Столоначальниковъ и Журналистъ въ 9 разрядѣ; чиновники особыхъ порученій: состоящіе въ 8 классѣ—въ 6 разрядѣ, въ 9 классѣ—въ 7, въ 12 классѣ—въ 9 разрядѣ. 13) Подвѣдомственные Коммиссіи магазины раздѣляются на четыре разряда, на основаніи 6 примѣчанія къ штату Провіантскихъ Коммиссій, Высочайше утвержденному 5 Декабря 1836 года. 14) Смотрители магазиновъ полагаются въ классахъ, соотвѣтственно разрядамъ завѣдываемыхъ ими магазиновъ; перваго разряда въ VIII, втораго въ IX, третьяго въ X, и четвертаго въ XII; для полученія же пенсій причисляются первые къ VI, вторые къ VII, третьи къ VIII, а четвертые къ IX разрядамъ. 15) Всѣ нижніе чины, кромѣ жалованья, получаютъ указную дачу провіанта изъ провіантскаго вѣдомства и надлежащее обмундированіе изъ Комиссаріата.

Росписаніе магазинамъ вѣдомства Омской Полевой Провіантской Коммиссіи, съ раздѣленіемъ ихъ на разряды по количеству хранящихся въ нихъ припасовъ.

Магазины:	Годичная пропорція провіанта. Четвертей.
Втораго разряда:	
Омскій.	18958
Тобольскій.	12699
Третьяго разряда:	
Петропавловскій.	5268
Томскій.	5007
Четвертаго разряда:	
Устькаменогорскій.	2976
Пресногорскій.	2718
Семипалатинскій.	2515
Актаузскій заграничный.	2296
Акмолинскій заграничный.	2067
Бійскій.	2021
Бухтарминскій.	1641
Ямышевскій.	1604
Тюменскій.	1488
Кокчетовскій заграничный.	1476

	Годичная пропорція провіанта. Четвертей.
Каркалинскій.	1476
Черлаковскій.	1363
Учьбулакскій заграничный.	1312
Пещанскій.	1307
Становскій.	1278
Желѣзинскій.	1169
Николаевскій.	1141
Прѣсногорьковскій.	1127
Аягузскій заграничный.	1066
Курганскій.	1050
Каинскій.	1022
Полуденскій.	1015
Ишимскій.	1012
Коряковскій.	992
Ачаирскій.	954
Ялуторовскій.	902
Кузнецкій.	891
Тарскій.	872
Верхнеиртышскій.	864
Антоньевскій.	854
Долонскій.	775
Аманъ-Карагайскій заграничный.	754
Семіярскій.	736
Баянъ-Аульскій заграничный.	705
Ануйскій.	680
Турінскій.	675
Новиковскій.	639
Лебяжинскій.	619
Кабановскій.	585
Тигирецкій.	513
Феклистовскій.	541
Кокбетинскій заграничный.	525
Мельничный.	516
Верхъ-Алейскій.	514
Сайдыбскій.	501
Большепарымскій.	494
Кольванскій	492
Шульбинскій.	441
Убинскій.	438
Лебяжинскій на Иртышѣ.	402
Красноярскій.	372
Моральевскій.	322
Катунскій.	322
Покровскій.	306
Кузедѣевскій.	265
Верхъ-Убинскій.	257
Сарычумыжскій.	237
Черышскій.	128
Тисюльскій.	787
Овса.	1561 *
Всего провіанта.	96972

(*) Магазинъ этотъ учреждается для продовольствія двухсотеннаго отряда казаковъ, при частныхъ золотыхъ пріискахъ состоящаго.

13009

Штатъ Продовольственному Отдѣленію при Штабѣ отдѣльнаго Сибирскаго корпуса.

	Число чиновъ.	Имъ содержанія въ годъ.					
		Одному.				Всѣмъ.	
		Жалованья.		Столовыхъ или прибавочныхъ.			
		Серебромъ.					
		Руб.	К.	Руб.	К.	Рубли.	Коп.
Начальникъ Отдѣленія.	1	(*)	—	420	30	420	30
Помощникъ ему.	1	(*)					
(*) По чинамъ.							
Писарей 2-го класса.	2	25	20	—	—	50	40
На канцелярскіе расходы.	—	—	—	—	—	285	
	4	—	—	—	—	755	70

Примѣчанія: 1) Опредѣленные симъ штатомъ оклады жалованья исчислены за исключеніемъ установленныхъ вычетовъ: на госпиталь $71^3/_7$ коп., на медикаменты $71^3/_7$ коп., въ пенсіонный капиталъ 4 руб. $28^4/_7$ коп. и въ инвалидный капиталъ 4 руб. $28^4/_7$ коп., всего 10 руб. 18 коп. 2) Начальникъ Отдѣленія и Помощникъ его получаютъ жалованье по третямъ, писаря же получаютъ таковое помѣсячно. Когда при выдачѣ мѣсячныхъ окладовъ причитаться будутъ дробныя части, то таковыя отсѣкаются и выдаются при послѣднемъ мѣсяцѣ каждой трети. 3) Въ продовольственномъ Отдѣленіи сосредоточиваются всѣ распоряженія и переписка Корпуснаго Командира по всѣмъ предметамъ, относящимся до Полеваго Провіантскаго Управленія корпуса. 4) Отдѣленіе, управляясь Начальникомъ онаго, состоитъ подъ вѣдѣніемъ Начальника Штаба. 5) Начальникъ Отдѣленія и Помощникъ его опредѣляются по усмотрѣнію Корпуснаго Командира, преимущественно изъ военныхъ. 6) Къ занятіямъ Отдѣленія относятся: а) Всѣ разрѣшенія Корпуснаго Командира и всѣ сношенія его по представленіямъ Полевой Провіантской Коммиссіи. б) Всѣ распоряженія, непосредственно отъ Корпуснаго Командира или по предписаніямъ высшаго начальства, по продовольствію войскъ. в) Дѣла, особой тайнѣ подлежащія. г) Представленіе установленнымъ порядкомъ отчетовъ въ денежныхъ и вещественныхъ капиталахъ; и д) Представленіе годоваго отчета о дѣйствіяхъ по продовольствію корпуса. 7) Начальникъ Штаба, наблюдая за устройствомъ, порядкомъ и правильнымъ теченіемъ дѣлъ въ Отдѣленіи, сносится съ мѣстами и лицами ему равными о доставленіи свѣдѣній, нужныхъ для распоряженія Корпуснаго Командира. 8) Начальникъ Штаба сообщаетъ по принадлежности тѣ приказанія Корпуснаго Командира, кои не предполагаютъ новаго расхода суммъ или особаго распоряженія по Провіантскому Управленію. 9) Ему предоставляется власть Дивизіоннаго Начальника по части инспекторской и военно-судной, надъ нижними вольными чинами, состоящими при Коммиссіи. 10) Начальникъ Отдѣленія обязанъ имѣть въ Отдѣленіи всѣ необходимыя и полныя свѣдѣнія о способахъ продовольствія края, о расположеніи и числѣ продовольствующихся отъ корпуса войскъ, о личномъ составѣ Коммиссіи и о состояніи дѣлъ въ оной; собирать всѣ нужные къ руководству законы и

*

13009 постановленія и слѣдить за всѣми измѣненіями оныхъ; всѣ представленія Коммисіи полезнѣ необходимыми справками и свѣдѣніями; при разсмотрѣніи смѣтъ и отчетовъ, представляемыхъ Корпусному Командиру, наблюдать за своевременнымъ представленіемъ оныхъ и за тѣмъ, чтобы они были составлены въ надлежащей формѣ и полнотѣ; по журналамъ и меморіямъ Общаго Присутствія, равно и по вѣдомостямъ объ успѣхѣ ревизіи дѣлать нужныя соображенія для представленія Корпусному Командиру. 11) Прочія обязанности, права и отвѣтственность его опредѣляются общими правилами, установленными для Начальниковъ Отдѣленій въ Департаментахъ Военнаго Министерства. 12) Дѣлопроизводство въ Отдѣленіи основывается на порядкѣ и правилахъ, установленныхъ для Отдѣленій Департаментовъ Военнаго Министерства. 13) Начальникъ Отдѣленія и помощникъ его получаютъ квартиры и содержаніе на деньщиковъ наравнѣ съ соотвѣтствующими чинами офицеровъ пѣхоты, по окладамъ опредѣленнымъ для войскъ табелью, Высочайше утвержденною 12 Декабря 1816 года. 14) Должности Начальника Отдѣленія и Помощника его, если они не военные, полагаются: перваго въ VI, а послѣдняго въ IX классахъ. 15) По общему росписанію окладовъ для опредѣленія пенсій причисляются: Начальникъ Отдѣленія къ 5, а Помощникъ его къ 7 разрядамъ. 16) Писаря, кромѣ жалованья, получаютъ указную дачу провіанта изъ провіантскаго вѣдомства, а надлежащее обмундированіе изъ Коммисаріата.

Росписаніе магазинамъ вѣдомства Иркутской Полевой Провіантской Коммисіи, съ раздѣленіемъ ихъ на разряды по количеству хранящихся въ нихъ припасовъ.

	Годичная пропорція провіанта.
	Четвертей.
Магазины:	
2 го разряда.	
Иркутскій.	17893
Якутскій.	10290
3-го разряда.	
Красноярскій.	7139
Охотскій.	6693
4-го разряда.	
Верхнеудинскій.	3408
Троицкосавскій.	2308
Чикандатскій.	2064
Нерчинскій.	2016
Цурухайтуевскій.	1678
Акшинскій.	1498
Тельминскій.	1375
Гижигинскій.	1199
Енисейскій.	1145
Петровскій.	1136
Кударинскій.	1100
Киренскій.	981
Канскій.	972
Александровскій.	927
Селенгинскій.	927
Иркутскій соляный.	920
Горбичевскій.	895
Нилнеудинскій.	873
Ольгинскій.	863
Ачинскій.	823
Харанайскій.	812
Тункинскій.	809
Минусинскій.	519
Читинскій.	413
Красноярскій, на соляныхъ озерахъ.	406
Колымскій.	341
Половинный.	253
Тырецкій.	253
Шарагульскій.	238
Куйтунскій.	231
Кимильтейскій.	231
Кутулинскій.	216
Бирюсинскій.	214
Биликтунскій.	211
Худосланскій.	211
Кабанскій.	211
Алгашедскій.	206
Туруханскій.	205
Удинскій.	201
Кускунскій.	201
Ключевскій.	199
Уковскій.	196
Вилюйскій.	196
Олекминскій.	196
Малоингальскій.	191
Ключинскій.	189
Курзанскій.	187
Разгонный.	187
Удинско-Кавыкучинскій.	157
Кайдаловскій.	155
Иликинскій.	152
Кульскій.	142
Манзурскій.	127
Петровскій.	127
Жердовскій.	123
Малоиемчугскій.	120
Козульскій.	117
Верховскій.	105
Уракскій	100
Юдомскій.	100
Христорожественскій.	73
Алданскій.	59
Казачинскій.	58
Удскій.	55
Усть-кутскій соляный.	54
Кантатскій.	53
Жиганскій.	6
Всего.	78962

Къ № 13011.—1839 Декабря 20. 13011

Копія.

Такса о вольной продажѣ пороха.

	По какой цѣнѣ продавать порохъ.															
	Пушечный.				Мушкетный крупный.				Мушкетный мелкій и винтовочный.				Охотничій.			
	Ассигнац.		Серебромъ.		Ассигнац.		Серебромъ.		Ассигнац.		Серебромъ.		Ассигнац.		Серебромъ.	
	Рубл.	Коп.	Рубл.	Коп.	Рубл.	Коп.	Рубл.	Коп.	Рубл.	Коп.	Рубл.	Коп.	Рубл.	Коп.	Рубл.	Коп.
1. Въ частной продажѣ вольнымъ лицамъ и лицамъ.																
а) При пороховыхъ заводахъ Охтенскомъ, Шостенскомъ и Казанскомъ, на мѣстѣ съ укупоркою, за пудъ.	28	38	8	1	30	75	8	79	33	11	9	46				
б) При артиллерійскихъ гарнизонахъ и паркахъ, кромѣ Сибирскаго округа, съ укупоркою и съ приложеніемъ путевыхъ расходовъ за доставленіе пороха съ заводовъ: за пудъ.	32	38	9	25	34	—	9	93	37	11	10	60	80	—	22	86
за фунтъ.	—	81	—	23	—	87	—	25	—	93	—	27	2	—	—	57
2. Казеннымъ лицамъ.																
а) При пороховыхъ заводахъ Охтенскомъ, Шостенскомъ и Казанскомъ, на мѣстѣ съ укупоркою, за пудъ.	23	65	6	76	23	65	6	76	23	65	6	76				
б) При артиллерійскихъ гарнизонахъ и паркахъ, кромѣ Сибирскаго округа, съ укупоркою и съ приложеніемъ путевыхъ издержекъ за доставленіе пороха съ заводовъ, за пудъ.	27	65	7	90	27	65	7	90	27	65	7	90				

Примѣчанія: 1) При отпускѣ пороха для казенныхъ надобностей, сверхъ назначенной цѣны, прибавлять еще къ настоящей цѣнѣ, кромѣ провозныхъ, процентовъ по 10 коп. съ каждаго рубля, исключая Инженернаго вѣдомства и прочихъ подлежащихъ Военному Министерству, съ которыхъ процентныхъ денегъ не требовать. 2) Если для казенныхъ надобностей будетъ требоваться пороху менѣе одного пуда: въ такомъ случаѣ отпускать порохъ по цѣнѣ, назначенной для партикулярной продажи. 3) Охотничій порохъ для казенныхъ надобностей не отпускать безъ денегъ. 4) При пороховыхъ заводахъ мелочная продажа пороха воспрещается. 5) При отпускѣ пороха для казенныхъ надобностей съ пороховыхъ заводовъ, сверхъ настоящей цѣны, прибавлять всѣ вообще расходы, произведенные за доставленіе пороха къ мѣсту назначенія. 6) При гарнизонахъ Сибирскаго округа, впредь до утвержденія опредѣлительныхъ цѣнъ за перевозку пороха, продавать порохъ частнымъ лицамъ и для казенныхъ надобностей по цѣнамъ пороховыхъ заводовъ, съ приложеніемъ всѣхъ вообще расходовъ, произведенныхъ за доставленіе пороха къ гарнизону. 7) Во всякомъ случаѣ, со всѣхъ мѣстъ и лицъ, за утраченный и попортившійся порохъ опредѣлять во взысканію цѣны, назначенныя для продажи частнымъ лицамъ.

13015 *К№ 13015.—1839 Декабря 21.*

Табель о взысканіяхъ по Капитулу Россійскихъ Императорскихъ и Царскихъ Орденовъ, единовременныхъ денегъ за пожалованіе орденовъ и знаковъ отличія безпорочной службы съ 1840 года.

	До 1 Января 1840 г. на ассигнаціи.			Съ 1 Января 1840 г. серебромъ.					
	Въ доходъ Капитула.	Въ пользу инвалидовъ.	Итого.	Въ доходъ Капитула.		Въ пользу инвалидовъ.		Итого.	
	Рубли.			Руб.	К.	Руб.	К.	Руб.	К.
При пожалованіи кавалерами орденовъ, полагается взысканіе суммы на богоугодныя заведенія:									
1) На основаніи Высочайшихъ указовъ, данныхъ Капитулу Орденовъ 3 Февраля 1816 года.									
По орденамъ:									
Св. Апостола Андрея Первозваннаго.	400	400	800	120	—	120	—	240	
Св. Екатерины:									
1-й степени.	300	—	300	90	—	—	—	90	
2-й — —	200	—	200	60	—	—	—	60	
— Александра Невскаго.	200	400	600	60	—	120	—	180	
— Владиміра:									
1-й степени.	60	540	600	18	—	162	—	180	
2-й — —	30	170	200	9	—	51	—	60	
3-й — —	15	85	100	4	50	25	50	30	
4-й — —	5	25	30	1	50	7	50	9	
— Анны обыкновенныхъ:									
1-й степени.	100	100	200	30	—	30	—	60	
2-й — —	60	40	100	18	—	12	—	30	
3-й — —	30	30	60	9	—	9	—	18	
4-й — —	30	—	30	9	—	—	—	9	
2) На основаніи Высочайшаго Статута объ орденѣ Св. Анны 14 Апрѣля 1829 года:									
За знаки сего ордена, украшенные Императорскою Короною 1-й степени.	250	—	250	75	—	—	—	75	
2-й — —	100	—	100	30	—	—	—	30	
3) На основаніи Высочайшаго повелѣнія 26 Января 1832 года и Высочайшаго Статута объ орденѣ Св. Станислава 28 Мая 1838 г.									
По орденамъ:									
Бѣлаго Орла.	500	—	500	150	—	—	—	150	
Св. Станислава:									
1-й степени.	300	—	300	90	—	—	—	90	
2-й — —	100	—	100	30	—	—	—	30	
3-й — —	50	—	50	15	—	—	—	15	
Сего же ордена за знакъ 2-й степени, украшенный Императорскою Короною.	100	—	100	30	—	—	—	30	
и 4) На основаніи Высочайшаго устава о знакѣ отличія безпорочной службы 10 Марта 1837 года на расходы Капитула:									
За пожалованный знакъ отличія.	10	—	10	3	—	—	—	3	
За печатный экземпляръ устава сего знака.	5	—	5	1	50	—	—	1	50

Примѣчанія: 1. Отъ сего взысканія изъемлются вовсе удостоенные пожалованія нѣкоторыхъ орденовъ и знаковъ согласно 1 Т. Свод. Зак. учрежд. объ орд. статей:

2297. Чиновники иностранной службы вообще по всѣмъ орденамъ.

2298. Азіятскіе владѣльцы, принадлежащіе къ владѣніямъ ихъ лица, всѣ вообще Азіятцы Кавказскаго края, не состоящіе въ дѣйствительной военной и гражданской службѣ.

2350. Пожалованные орденами Св. Георгія всѣхъ степеней.

2502. Пожалованные орденомъ Св. Владиміра 4 степени за 55-лѣтнюю службу.

2560. Пожалованные знаками ордена Св. Анны 2 ст. безъ Императорской Короны и сего же ордена 3 и 4 степеней въ военныхъ чинахъ, равно пожалованные симъ орденомъ 2 и 3 степени за военные подвиги, классные и гражданской службы чиновники и лица духовнаго званія; поступающіе же въ комплектъ къ полученію пенсіоновъ, подвергаются назначенному взысканію по симъ орденамъ.

и 2) Всѣ вообще взысканія по орденамъ и знакамъ единовременныхъ денегъ за время до 1840 года имѣющія оставаться въ недоимкѣ, съ наступленіемъ сего года, на основаніи наставленія при Высочайшемъ указѣ 9 Ноября 1839 года (V Отд. 4 пун.), налагаются уже по 30 коп. серебромъ за одинъ рубль ассигнаціями; каковому взысканію подлежатъ и кавалеры, пожалованные прежними знаками ордена Св. Станислава 2 степени со звѣздою; переименованные во 2 степень изъ бывшей 3 степени, а въ 3 степень изъ бывшей 4 степени, кои не внесли до сего положенныхъ съ нихъ денегъ, а именно: первые 200 руб., вторые 100 руб. и послѣдніе 50 руб.

Къ № 13031.—1839 Декабря 27.

13031

Высочайше утвержденный штатъ вѣдомства Дѣтскихъ Пріютовъ.

	Число чиновъ.	Изъ общихъ суммъ вѣдомства пріютовъ. Жалованья въ годъ. Одному.	Всѣмъ. Рубля.
I. Комитета Главнаго Попечительства.			
Предсѣдатель.	1		
Членовъ.			
Число не назначается.		*	
Правитель дѣлъ.	1		
Помощникъ его.	1		
Казначей.	1		
* Безъ жалованья.			
Бухгалтеръ, (дополнительнаго жалованья къ окладамъ, имъ получаемымъ по другому вѣдомству).	1	1200	1200
Старшій Письмоводитель, (на томъ же основаніи).	1	750	750
Писцовъ.	2	520	1040
На канцелярскіе расходы, покупку книгъ и содержаніе курьера или сторожа.	—	—	1000
	8	—	3990
II. Совѣта.			
Предсѣдатель.	1		
Членовъ.			
Число не назначается.		*	
Правитель дѣлъ.	1		
Помощникъ его.	1		
Казначей.	1		
* Безъ жалованья.			
Бухгалтеръ (дополнительнаго жалованья къ окладамъ, имъ получаемымъ по другому вѣдомству.)	1	1200	1200
Старшій Письмоводитель (на томъ же основаніи).	1	750	750
Писцовъ.	2	520	1040
На канцелярскіе расходы, покупку книгъ и содержаніе курьера или сторожа.	1	—	800
Итого.	8	—	3790
III. Пріюта.			
Смотрительница.	1	600	600
Помощница ея.	1	300	300

Примѣчаніе. Жалованье прислугѣ, равно и сумма на одежду и пищу дѣтей и вообще на все остальное содержаніе пріюта, опредѣляется Совѣтомъ, или Попечительствомъ, по соображенію съ мѣстными обстоятельствами.

Форма А.

Книга для записыванія вещей, матеріаловъ, съѣстныхъ припасовъ и суммъ, находящихся въ такомъ-то пріютѣ и поступающихъ въ оный.

Книга мебелей такого-то пріюта.

Приходъ.

Годъ, мѣсяцъ и число.	№	Названіе предметовъ.	Число вещей
1839 Март. 10	1	Состояло налицо: столовъ.	00
		стульевъ.	00
		скамей.	00
		Поступило.	00
Апрѣля 12	2	Отъ такого-то столовъ для обѣда.	00

Расходъ.

Годъ, мѣсяцъ и число.	№	Названіе предметовъ.	Число вещей
1839 Апрѣл. 18	1	Исключено изъ счета за ветхостію.	00

13031

Книга разныхъ матеріаловъ такого-то пріюта.

Приходъ. *Расходъ.*

Годъ, мѣсяцъ и число.	№	Названіе предметовъ.	Штукъ.	Аршинъ.	Пудъ.	Фунтъ.	Годъ, мѣсяцъ и число.	№	Названіе предметовъ.	Штукъ.	Аршинъ.	Пудъ.	Фунтъ.
1839 Март. 10	1	Состояло наличн.: Холста	—	00			1839 Іюня 13	1	Употреблено на 00 передниковъ для дѣтей холста.	—	00		
		Нитокъ мотковъ.	00										
Мая 5	2	Поступило: Куплено шерсти для чулокъ мотковъ.	00				Іюля. 16	2	Выдано дѣтямъ, для вязанія чулокъ, шерсти мотковъ.	00			
	2	Чулокъ витяныхъ паръ.	00										

Книга съѣстныхъ припасовъ такого-то пріюта.

Приходъ. *Расходъ.*

Годъ, мѣсяцъ и число.	№	Названіе предметовъ.	Штукъ.	Пудъ.	Фунтъ.	Ведра.	Штофъ.	Годъ, мѣсяцъ и число.	№	Названіе предметовъ.	Штукъ.	Пудъ.	Фунтъ.	Ведра.	Штофъ.
1839 Март. 10	1	Состояло наличн. съѣстныхъ припасовъ:						1839 Апр. 17	1	Въ расходъ въ теченіе такого-то времени употреблено муки.	—	00	00		
		говядины.	—	0	00										
		крупъ.	—	0	00										
		муки.	—	0	00										
		квасу.	—	—	—	0	00								
Мая 3	2	Куплено муки.	—	00	00										
		Пожертвовано такимъ-то крупъ гречневыхъ.	—	00	00										

13031

Книга денежная такого-то пріюта.

Приходъ.					Расходъ.				
Годъ, мѣсяцъ и число.	№		Рубли.	Копѣйки.	Годъ, мѣсяцъ и число.	№		Рубли.	Копѣйки.
1839 Апр. 1	1	Поступило изъ Совѣта за Январь, Февраль и Мартъ мѣсяцы.	000	00	1839 Мая 13	1	Куплены Смотрительницею такіе-то предметы на сумму. Вѣрно: Директоръ такого-то пріюта.	000	0

Форма Б.

Книга Благотворителей по вѣдомству пріютовъ.

Годъ, мѣсяцъ и число.	№	Имя благотворителя.	Мѣсто его жительства.	Предметъ пожертвованія.	Рубли.	Коп.	Замѣчанія.
00	000	Дѣйст. Стат. Совѣт. N. N.	На Фонтанкѣ, въ домѣ N.	Вообще на улучшеніе пріюта.	000	00	
—	—	Неизвѣстный.	. . . . .	На содержаніе въ продолженіи 5-ти лѣтъ двухъ пансіонеровъ.	000	00	
—	—	Купецъ 1-й гильдіи N. N.	На Мойкѣ, въ собственномъ домѣ.	На платье дѣтямъ.	Двадцать половинокъ	ть полосукна.	

Форма В.

Книга для записыванія дѣтей, принятыхъ въ дѣтскіе пріюты, или именная книга.

Когда поступили.		Имена дѣтей и какихъ лѣтъ.		Имена родителей и какого состоянія.	Мѣсто жительства родителей.	Число дѣтей. Какого вѣроисповѣданія.		На чьемъ содержаніи.	За какую плату.	Когда оная учинена и по какое время.	Когда сіи дѣти изъ пріюта выбыли, или исключены, и почему.
Годъ, мѣсяцъ и число.	№	Имена.	Лѣта.			Православнаго Грекороссійскаго.	Иныхъ вѣроисповѣданій.				

13031

Форма Г.

Билетъ для входа въ пріютъ такой-то части, такого-то квартала, въ домѣ такого-то подъ № 00, Ивану Андреянову, сыну офиціанта Андреяна Федорова.

Выданъ 6 Января 183 года.

Примѣчанія: 1. Безъ предъявленія сего билета входъ въ пріютъ возбраняется.

2. Дитя приводится въ часу утра; приходить за нимъ должно въ часу вечера, ибо оно не можетъ оставаться ночевать въ заведеніи.

3. Если кто въ теченіи 10 дней не приведетъ дитяти, не объяснивъ уважительной тому причины, то таковое дитя исключается изъ заведенія.

4. Дитя получаетъ въ пріютѣ безденежно обѣдъ и полдникъ, дома же должно позавтракать, или для завтрака приносить съ собою кусокъ хлѣба.

5. Платье дается отъ заведенія, пока дитя въ немъ находится.

Попечительница, или Директоръ Пріюта.

Форма Д.

Квитанція.

Въ Комитетѣ Главнаго Попечительства дѣтскихъ пріютовъ принято сего 183 года отъ рублей коп. и въ книгѣ записано подъ № Казначей Комитета.

(М. П.)

Форма Е.

Квитанція.

Въ Совѣтѣ или такомъ-то Губернскомъ Попечительствѣ дѣтскихъ пріютовъ принято сего 183 года отъ рублей коп. и въ книгѣ записано подъ №

Казначей Совѣта

Форма Ж.

Годъ, мѣсяцъ и число.	№	Входящій журналъ Комитета Главнаго Попечительства дѣтскихъ пріютовъ.	Исполненіе.
1839 Мая 2	000	Отношеніе отъ Казанскаго Попечительства, объ учреждаемомъ въ такомъ-то городѣ пріютѣ отъ 30 Апрѣля, за № 000.	Статья 2 протокола Комитета Іюня 1.
—	000	Отношеніе Московскаго Совѣта о необходимости въ суммахъ для одежды дѣтей по наступившему внезапно холодному времени, отъ такого-то числа, за № 000.	Заключеніе Предсѣдателя отъ такого-то числа за № 000 (см. 3 статью протокола отъ такого-то числа).

13031

Форма 3.

Образецъ печатнаго бланка, для употребленія въ Комитетѣ, Совѣтѣ и Попечительствахъ.

На основаніи § 6 Наказа о дѣлопроизводствѣ по вѣдомству дѣтскихъ пріютовъ, честь имѣю препроводить къ выписку изъ протокола отъ такого-то числа, за № 000.

Съ совершеннымъ почтеніемъ честь имѣю быть.

Годъ, мѣсяцъ и число.

Форма II.

Годъ, мѣсяцъ и число.	№	Исходящій журналъ Комитета Главнаго Попечительства.	Соотвѣтствующій № протокола или входящаго журнала.
Янв. 12	00	Въ Казанское Попечительство.	000
—	00	Въ Московскій Совѣтъ.	000

Форма I.

Кассовая книга для Комитета Главнаго Попечительства, Совѣтовъ и Губернскихъ Попечительствъ дѣтскихъ пріютовъ.

Приходъ.

Мѣсяцъ и число.	№		Рубли.	Копѣйки.
		Къ 1-му Января 18 года состояло налицо.	000	
Январ. 2	1	Внесено на содержаніе пансіонерки такой-то, отъ такого-то лица, (прописавъ чинъ, имя и фамилію).	000	
5	2	Заплачено отъ такого-то за содержаніе его сына такого-то и дочери такой-то, за столько-то времени впередъ.	000	
7	3	Внесено отъ такой-то особы или лица, (прописавъ сословіе, къ какому оно принадлежитъ) въ пользу такого-то пріюта на его годовое содержаніе, или же для составленія онаго капитала.	0000	
15	4	Получено отъ С. Петербургскаго Опекунскаго Совѣта на содержаніе дѣтскихъ пріютовъ въ число положенной годовой на то суммы, за Январьскую треть.	0000	
		NB. Такимъ образомъ записывать въ кассу и прочія суммы, которыя въ Комитетъ Главнаго Попечительства, Совѣтъ, или Губернское Попечительство пріютовъ, поступить могутъ, какого бы званія и на какое назначеніе онѣ ни были.		

Расходъ.

Мѣсяцъ и число.	№		Рубли.	Копѣйки.
Январ. 4	1	Отпущено на содержаніе такого-то пріюта за Январьскую треть.	000	
5	2	Внесено въ Сохранную Казну на приращеніе въ пользу такого-то пріюта.	0000	
		NB. Всѣ въ расходъ поступающія суммы записывать въ кассу въ то самое число, когда онѣ выдаются, означая каждую статью порознь: на какой предметъ она выдана. Но если выдача воспослѣдовала одному лицу за разные предметы, то означать, передъ графой, на какой предметъ именно, выводя общую сумму въ графу, въ которой и брать росписку въ кассовой книгѣ отъ продавца.		

13031

Форма К.

Книга для записыванія вкладовъ въ кредитныя учрежденія.

Взносъ. **Пріемъ.**

Годъ, мѣсяцъ и число.	№		№ Билета.	Рубли.	Копѣйки.	Годъ, мѣсяцъ и число.	№		Рубли.	Копѣйки.
1839 Янв. 4	1	Взвесены въ Сохранную Казну пожертвованныя отъ такого-то лица.	000	0000	00	1840 Март. 1	1	Получены проценты за годъ.	00	0
1840 Март. 2	2	Оставшіяся отъ расходовъ пріюта.	000	0000	00					

Образецъ объявленія отъ лица, желающаго основать пріютъ.

Въ такой-то Совѣтъ, или такое-то Губернское Попечительство дѣтскихъ пріютовъ.

Отъ такого-то

ОБЪЯВЛЕНІЕ.

Желая основать въ такомъ-то городѣ (или части города), мѣстечкѣ, посадѣ, или селѣ, въ такомъ-то домѣ, дѣтскій пріютъ на столько-то мальчиковъ и на столько-то дѣвочекъ, и намѣреваясь употребить на содержаніе оныхъ такую-то сумму, я довожу о семъ до свѣдѣнія Совѣта, или Губернскаго Попечительства, и прошу снабдить меня руководствами, книгами и таблицами, для сего нужными, на такую-то сумму, которая при семъ препровождается.

или:

Дать мнѣ разрѣшеніе по слѣдующимъ вопросамъ.

Къ № 13033.—1839 Декабря 27. 13033

Табель о суточномъ продовольствіи рекрутъ и проходящихъ воинскихъ командъ.

Солдатскій паекъ составляетъ по узаконеніямъ на одного человѣка въ сутки: муки 2½ ф., крупъ 1½ гарнца.— На семъ основаніи исчислена сумма, въ каждой губерніи по справочнымъ цѣнамъ на таковой паекъ нужная, и къ оной присоединена прибавка на улучшенную пищу, соотвѣтственно положенію Комитета Министровъ.

Въ Лейбахѣ Высочайше утверждено 4 Февраля 1821 года.

№	Губерніи.	Производится ассигнаціями.			По 3 р. 50 к. на серебро точно.			Выдавать.	
		На обыкновенный солдатскій паекъ т. е. муку и крупу.	На улучшенную пищу т. е. мясо или рыбу и проч.	Итого.	На обыкновенный солдатскій паекъ т. е. муку и крупу.	На улучшенную пищу т. е. мясо, или рыбу и проч.	Итого.	Серебромъ.	Мѣдью.
1	Архангельская.	19½	16	35½	5⅞	4⅞	10½	10	½
2	Астраханская.	10	12	22	2⅞	3⅜	6⅜	5	4½
3	Виленская.	23½	9	42½	6⅝	5⅜	12⅛	10	7½
4	Витебская.	19½	13½	33	5⅛	3⅝	9⅜	5	13⅛
5	Владимірская.	11½	15	26½	3⅜	4⅜	7⅞	5	9
6	Вологодская.	15½	12½	28	4⅜	3⅞	8	5	10½
7	Волынская.	13	11	24	3⅝	3⅛	6⅝	5	6½
8	Воронежская.	9½	10	19½	2⅝	2⅝	5⅛	5	2
9	Вятская.	10	11	21	2⅝	3⅛	6	5	3½
10	Гродненская.	14	15	29	4	4⅜	8⅜	5	11½
11	Екатеринославская.	8	10	18	2⅜	2⅝	5⅛	5	½
12	Эстляндская.	24½	18	42½	7	5⅛	12⅛	10	7½
13	Иркутская.	17½	11	28½	5	3⅛	8⅛	5	11
14	Кавказская.	8	9	17	2⅜	2⅛	4⅝	—	17
15	Казанская.	8½	12	20½	2⅜	3⅜	5⅝	5	3
16	Калужская.	11	18	29	3⅛	5⅛	8⅜	5	11½
17	Кіевская.	11	11	22	3⅛	3⅛	6⅜	5	4½
18	Костромская.	14	13	27	4	3⅝	7⅝	5	5½
19	Курляндская.	19½	19	38½	5⅛	5⅜	11	10	3½
20	Курская.	13	12½	25½	3⅝	3⅛	7⅝	5	8
21	Лифляндская.	23	18½	41½	6⅛	5⅜	11⅝	10	6½
22	Минская.	13½	12	25½	3⅝	3⅜	7⅜	5	8
23	Могилевская.	18½	13½	32	5⅜	3⅝	9⅛	5	14½
24	Московская.	12½	17	29½	3⅛	4⅝	8⅝	5	12
25	Нижегородская.	10½	13½	24	3	3⅝	6⅝	5	6½
26	Новгородская.	19	16½	35½	5⅜	4⅝	10⅛	10	½
27	Олонецкая.	21½	12½	34	6⅛	3⅛	9⅝	5	10½
28	Оренбургская.	9½	7½	17	2⅝	2⅛	4⅝	—	17
29	Орловская.	11	7½	18½	3⅛	2⅛	5⅜	5	1
30	Пензенская.	8½	12	20½	2⅜	3⅝	5⅝	5	3
31	Пермская.	9½	7½	17	2⅝	2⅛	4⅝	—	17
32	Подольская.	10½	10	20½	3	2⅝	5⅝	5	3
33	Полтавская.	13	11	24	3⅝	3⅛	6⅝	5	6½
34	Псковская.	25½	16½	42	7⅜	4⅝	12	10	7
35	Рязанская.	8½	13	21½	2⅜	3⅝	6⅛	5	4
36	С. Петербургская.	21	24	45	6	6⅝	12⅝	10	10
37	Саратовская.	8	10	18	2⅜	2⅝	5⅛	5	½
38	Симбирская.	6½	10	16½	1⅝	2⅝	4⅝	—	16½
39	Слободско-Украинская (что нынѣ Харьковская).	12½	11	23½	3⅜	3⅛	6⅝	5	6
40	Смоленская.	15	16	31	4⅜	4⅜	8⅞	5	13½
41	Тобольская.	6½	4	12½	2⅝	1⅛	3⅜	—	12½
42	Тверская.	13½	17	30½	3⅝	4⅝	8⅝	5	13
43	Таврическая.	11	4	15	3⅛	1⅛	4⅜	—	15
44	Тамбовская.	9½	12	21½	2⅝	3⅜	6⅛	5	4
45	Томская.	6½	6	12½	1⅝	1⅝	3⅜	—	12½
46	Тульская.	8½	16	24½	2⅝	4⅜	7	5	7
47	Херсонская.	10	12	22	2⅝	3⅜	6⅜	5	4½
48	Черниговская.	13½	11	24½	3⅝	3⅛	7	5	7
49	Ярославская.	13½	16½	30	3⅝	4⅝	8⅛	5	12½
50	Бѣлостокская область.	12	14½	26½	3⅜	4⅛	7⅜	5	9
		С е р е б р о м ъ.							
51	Бессарабская область.	4½	2	6½	4½	2	6½	5	5½
52	Земля Донскихъ казаковъ.	9	6	15	2⅛	1⅝	4⅜	—	15
53	Грузія.	4½	2	6½	4½	2	6½	5	5½

13035 *К№ 13035.—1839 Декабря 28.*

Приложенія къ I части.

Штаты Палатъ Государственныхъ Имуществъ, особыхъ при Хозяйственныхъ ихъ Отдѣленіяхъ счетныхъ столовъ и окружныхъ управленій въ осьми Западныхъ губерніяхъ и Бѣлостокской области.

	Число чиновъ.	Имъ содержанія въ годъ. Одному. Жалов.	Столов.	Всѣмъ.	Разряды. По должностямъ.	По пенсіямъ.	По мундирамъ.
		Рубли серебромъ.					
I. Въ Палатахъ:							
1) Виленской.							
Управляющій.	1	1144	1430	2574	V	III 1 ст.	V
По Хозяйственному Отдѣленію:							
Совѣтникъ.	1	429	487	916	VI	III 2 ст.	VI
Дѣлопроизводитель.	1	229	172	401	VIII	VI	VIII
Столоначальниковъ.	2	172	86	516	IX	VII	IX
Бухгалтеръ.	1	258	29	287	IX	VII	IX
Писцовъ:							
высшаго разряда.	3	115	—	345			
средняго — —	2	81	—	162			
низшаго — —	2	52	—	104			
На паекъ и обмундированіе писцамъ двухъ послѣднихъ разрядовъ по 29 р.	—	—	—	116			
По Лѣсному Отдѣленію.							
Губернскій Лѣсничій, Подполковникъ.	1	*					
* Содержаніе получаетъ по штату Корпуса Лѣсничихъ.							
Ученый Лѣсничій, Подполковникъ.	1	429	286	715			
Дѣлопроизводитель, онъ же исправляетъ должность Столоначальника.	1	229	115	344	VIII	VI	VIII
Бухгалтеръ.	1	229	—	229	IX	VII	IX
Землемѣръ.	1	286	58	344	IX	VI	IX
Писцовъ:							
высшаго разряда.	1	115	—	115			
средняго — —	1	81	—	81			
На паекъ и обмундированіе сему послѣднему.	—	—	—	29			
По Судному Отдѣленію:							
Ассесоръ.	1	286	286	572	VIII	V	VIII
Столоначальникъ	1	172	86	258	IX	VII	IX
Писцовъ:							
высшаго разряда.	1	115	—	115			
средняго — —	1	81	—	81			
низшаго — —	2	52	—	104			
На паекъ и обмундированіе писцамъ двухъ послѣднихъ разрядовъ по 29 р.	—	—	—	87			
Вообще при Палатѣ:							
Ассесоръ.	1	286	286	572	VIII	V	VIII
Чиновникъ по особымъ порученіямъ.	1	286	86	372	IX	VI	VIII
Стряпчій.	1	286	86	372	IX	VI	IX
Землемѣръ.	1	286	86	372	IX	VI	IX
Гражданскій Инженеръ.	1	286	86	372	IX	VI	IX
Чиновниковъ для присутствія по дѣламъ казенныхъ въ Межевыхъ Судахъ.	2	286	—	572	IX	V	IX
Контролеръ.	1	229	172	401	IX	VII	IX
Помощниковъ его.	2	172	86	516	X	VII	IX
Писцовъ:							
высшаго разряда.	1	115	—	115			
средняго — —	2	81	—	162			
На паекъ и обмундированіе симъ послѣднимъ по 29 руб.	—	—	—	58			
Журналистъ.	1	172	29	201	X	VII	IX
Казначей, онъже и Экзекуторъ.	1	172	29	201	X	VII	IX
Архиваріусъ.	1	172	29	201	X	VII	IX
Двумъ Землемѣрамъ (въ томъ числѣ состоящему при Лѣсномъ Отдѣленіи) и Гражданскому Инженеру порціонныхъ во время межевыхъ работъ, полагая каждому по 57 к. сер. въ сутки, примѣрно на 180 дней въ году.	—	—	—	307 р. 80 к.			
На канцелярскіе расходы по Палатѣ, на краски и бумагу двумъ Землемѣрамъ и Гражданскому Инженеру и наемъ сторожей.	—	—	—	886			
На наемъ помѣщенія, отопленіе и освѣщеніе.	—	—	—	572			

13935

	Число чиновъ.	Имъ содержанія въ годъ. Одному. Жалов.	Столов.	Всѣмъ. (Рубли серебромъ.)	Разряды. По должностямъ.	По пенсіямъ.	По мундирамъ.
На разъѣзды, въ томъ числѣ и для чиновниковъ Лѣснаго Отдѣленія.	—	—	—	715			
Итого по Виленской Палатѣ.	42	—	—	15462 80 к.			
2) Минской и Бѣлостокской.							
Управляющій.	1	1144	1144	2288	V	III 1 ст.	V
По Хозяйственному Отдѣленію.							
Совѣтникъ.	1	429	429	858	VI	III 2 ст.	VI
Дѣлопроизводитель.	1	229	143	372	VIII	VI	VIII
Столоначальниковъ.	2	172	72	488	IX	VII	IX
Бухгалтеръ.	1	258	—	258	IX	VII	IX
Писцовъ:							
высшаго разряда.	2	115	—	230			
средняго — —	1	81	—	81			
низшаго. — —	2	52	—	104			
На паекъ и обмундированіе писцамъ двухъ послѣднихъ разрядовъ по 29 р.	—	—	—	87			
По Лѣсному Отдѣленію.							
Губернскій Лѣсничій, Подполковникъ.	1 *						
* Содержаніе получаетъ по штату Корпуса Лѣсничихъ.							
Ученый Лѣсничій, Маіоръ.	1	344	286	630			
Дѣлопроизводитель.	1	229	143	372	VIII	VI	VIII
Столоначальникъ	1	172	72	244	IX	VII	IX
Бухгалтеръ.	1	258	—	258	IX	VII	IX
Землемѣръ.	1	286	58	314	IX	VI	IX
Писцовъ:							
Высшаго разряда	1	115	—	115			
Средняго — —	1	81	—	81			
Низшаго — —	1	52	—	52			
На паекъ и обмундированіе писцамъ послѣднихъ двухъ разрядовъ по 29 р.	—	—	—	58			
По Судному Отдѣленію.							
Ассесоръ.	1	286	215	501	VIII	V	VIII
Столоначальникъ	1	172	72	244	IX	VII	IX
Писцовъ:							
Высшаго разряда.	1	115	—	115			
Средняго — —	1	81	—	81			
Низшаго — —	1	52	—	52			

	Число чиновъ.	Имъ содержанія въ годъ. Одному. Жалов.	Столов.	Всѣмъ. (Рубли серебромъ.)	Разряды. По должностямъ.	По пенсіямъ.	По мундирамъ.
На паекъ и обмундированіе писцамъ двухъ послѣднихъ разрядовъ по 29 р.	—	—	—	58			
Вообще при Палатѣ.							
Ассесоръ.	1	286	215	501	VIII	V	VIII
Чиновникъ по особымъ порученіямъ.	1	286	58	344	IX	VI	VIII
Стряпчій.	1	286	58	344	IX	VI	IX
Землемѣръ.	1	286	58	344	IX	VI	IX
Гражданскій Инженеръ.	1	286	58	344	IX	VI	IX
Чиновниковъ для присутствія по дѣламъ казенным въ Межевыхъ Судахъ (при Минской Палатѣ)	2	286	—	572	IX	VI	IX
Контролеръ.	1	229	143	372	IX	VII	IX
Помощникъ его.	1	172	72	244	X	VII	IX
Писцовъ:							
Высшаго разряда.	1	115	—	115			
Средняго — —	1	81	—	81			
На паекъ и обмундированіе ему послѣднему.	—	—	—	29			
Журналистъ.	1	172	—	172	X	VII	IX
Казначей, онъже и Экзекуторъ.	1	172	—	172	X	VII	IX
Архиваріусъ.	1	172	—	172	X	VII	IX
Двумъ Землемѣрамъ (въ томъ числѣ состоящему при Лѣсномъ Отдѣленіи) и Гражданскому Инженеру порціонныхъ во время межевыхъ работъ, полагая каждому по 57 к. серебр. въ сутки, примѣрно на 180 дней въ году.	—	—	—	307 р. 80 к.			
На канцелярскіе расходы по Палатѣ, на краски и бумагу двумъ Землемѣрамъ и Гражданскому Инженеру и наемъ сторожей.	—	—	—	800			
На наемъ помѣщенія, отопленіе и освѣщеніе.	—	—	—	572			
На разъѣзды, въ томъ числѣ и на							

13035

	Число чиновъ.	Имъ содержанія въ годъ. Одному. Жалов.	Столов.	Всѣмъ. Рубли серебромъ.	Разряды. По должностямъ.	По пенсіямъ.	По мундиркамъ.
чиновъ Лѣснаго Отдѣленія.	—	—	—	773			
Итого по Минской Палатѣ.	39	—	—	14229 80 к.			
По Бѣлостокской Палатѣ.	37	—	—	13657 80 к.			
А по обѣимъ.	76	—	—	27887 60 к.			
3) Волынской, Гродненской, Витебской, Кіевской и Подольской.							
Управляющій.	1	1144	1144	2288	V	III 1 ст.	V
По Хозяйственному Отдѣленію.							
Совѣтникъ.	1	429	429	858	VI	III 2 ст.	VI
Дѣлопроизводитель.	1	229	143	372	VIII	VI	VIII
Столопачальниковъ.	2	172	72	488	IX	VII	IX
Бухгалтеръ.	1	258	—	258	IX	VII	IX
Писцовъ:							
Высшаго разряда.	2	115	—	230			
Средняго разряда.	1	81	—	81			
Низшаго разряда.	2	52	—	104			
На паекъ и обмундированіе писцамъ послѣднихъ двухъ разрядовъ по 29 р.	—	—	—	87			
По Лѣсному Отдѣленію.							
Губернскій Лѣсничій, Подполковникъ.	1	*					
* Содержаніе получаетъ по штату Корпуса Лѣсничихъ.							
Ученый Лѣсничій, Капитанъ.	1	315	258	573			
Дѣлопроизводитель, онъ же исправляетъ должность Столопачальника.	1	229	115	344	VIII	VI	VIII
Бухгалтеръ.	1	229	—	229	IX	VII	IX
Землемѣръ.	1	286	58	344	IX	VI	IX
Писцовъ:							
Высшаго разряда.	1	115	—	115			
Средняго —	1	81	—	81			
На паекъ и обмундированіе сему послѣднему.	—	—	—	29			

	Число чиновъ.	Имъ содержанія въ годъ. Одному. Жалов.	Столов.	Всѣмъ. Рубли серебромъ.	Разряды. По должностямъ.	По пенсіямъ.	По мундиркамъ.
По Судному Отдѣленію.							
Ассессоръ.	1	286	215	501	VIII	V	VIII
Столоначальникъ.	1	172	72	244	IX	VII	IX
Писцовъ:							
Высшаго разряда.	1	115	—	115			
Средняго —	1	81	—	81			
Низшаго —	1	52	—	52			
На паекъ и обмундированіе писцамъ двухъ послѣднихъ разрядовъ по 29 р.	—	—	—	58			
Вообще при Палатѣ.							
Ассессоръ.	1	286	215	501	VIII	V	VIII
Чиновникъ по особымъ порученіямъ.	1	286	58	344	IX	VI	VIII
Стряпчій.	1	286	58	344	IX	VI	IX
Землемѣръ.	1	286	58	344	IX	VI	IX
Гражданскій Инженеръ.	1	286	58	344	IX	VI	IX
Чиновниковъ для присутствія по дѣламъ казенымъ въ Межевыхъ Судахъ (при Гродненской и Подольской Палатахъ).	2	286	—	572	IX	VI	IX
Контролеръ.	1	229	143	372	IX	VII	IX
Помощникъ его.	1	172	72	244	X	VII	IX
Писцовъ:							
Высшаго разряда.	1	115	—	115			
Средняго —	1	81	—	81			
На паекъ и обмундированіе сему послѣднему.	—	—	—	29			
Журналистъ.	1	172	—	172	X	VII	IX
Казначей, онъ же и Экзекуторъ.	1	172	—	172	X	VII	IX
Архиваріусъ.	1	172	—	172	X	VII	IX
Двумъ Землемѣрамъ (въ томъ числѣ состоящему при Лѣсномъ Отдѣленіи) и Гражданскому Инженеру порціонныхъ во время межевыхъ работъ, полагая каждому по 75 к. серебр. въ сутки, примѣрно на 180 дней въ году.	—	—	—	307 р. 80 к.			
На канцелярскіе расходы по Палатѣ, на краски и							

13035

	Число чиновъ.	Имъ содержанія въ годъ. Жалов. по Одному.	Столов. по Одному.	Всѣмъ. Рубли серебромъ.	Разряды. По должностямъ.	По пенсіямъ.	По мундирамъ.
бумагу двумъ Землемѣрамъ и Гражданскому Инженеру и на наемъ сторожей.	—	—	—	743			
На наемъ помѣщенія, отопленіе и освѣщеніе.	—	—	—	572			
На разъѣзды, въ томъ числѣ для чиновъ Лѣснаго Отдѣленія.	—	—	—	715			
И того по Гродненской и Подольской Палатамъ по	37	—	—	13675 80 к.			
По прочимъ по	35	—	—	13103 80 к.			
А по всѣмъ пяти Палатамъ.	179	—	—	66603			
4) Могилевской.							
Управляющій.	1	1144	572	1716	V	VI 1 ст.	V
По Хозяйственному Отдѣленію.							
Совѣтникъ.	1	429	286	715	VI	III 2 ст.	VI
Дѣлопроизводитель.	1	229	115	344	VIII	VI	VI
Столоначальникъ.	1	172	58	230	IX	VII	IX
Бухгалтеръ.	1	258	—	258	IX	VIII	IX
Писцовъ:							
Высшаго разряда.	2	115	—	230			
Средняго разряда.	1	81	—	81			
Низшаго разряда.	1	52	—	52			
На паекъ и обмундированіе писцамъ двухъ послѣднихъ разрядовъ по 29 р.	—	—	—	58			
По Лѣсному Отдѣленію.							
Губернскій Лѣсничій, Маіоръ.	1	*					
* Содержаніе получаетъ по штату Корпуса Лѣсничихъ.							
Ученый Лѣсничій, Капитанъ.	1	315	258	573			
Дѣлопроизводитель, онъ же исправляетъ должность Столоначальника.	1	229	115	344	VII	VI	VIII
Бухгалтеръ.	1	229	—	229	IX	VII	IX
Землемѣръ.	1	286	58	344	IX	VI	IX
Писцовъ:							
Высшаго разряда.	1	115	—	115			

	Число чиновъ.	Имъ содержанія въ годъ. Жалов. по Одному.	Столов. по Одному.	Всѣмъ. Рубли серебромъ.	Разряды. По должностямъ.	По пенсіямъ.	По мундирамъ.
Средняго —	1	81	—	81			
На паекъ и обмундированіе ему послѣднему.	—	—	—	29			
По Судному Отдѣленію.							
Асессоръ.	1	286	143	429	VIII	V	VIII
Столоначальникъ.	1	172	58	230	IX	VII	IX
Писцовъ: средняго разряда.	1	81	—	81			
Писцовъ низшаго разряда.	2	52	—	104			
Имъ на паекъ и обмундированіе по 29 р.	—	—	—	87			
Вообще при Палатѣ.							
Ассессоръ.	1	286	143	429	VIII	V	VIII
Стряпчій.	1	286	58	344	IX	VI	IX
Землемѣръ.	1	286	58	344	IX	VI	IX
Гражданскій Инженеръ.	1	286	58	344	IX	VI	IX
Контролеръ.	1	229	115	344	IX	VII	IX
Помощникъ его.	1	172	58	230	X	VII	IX
Писцовъ: средняго разряда.	1	81	—	81			
Писцовъ низшаго разряда.	1	52	—	52			
Имъ на паекъ и обмундированіе по 29 р.	—	—	—	58			
Журналистъ.	1	172	—	172	X	VII	IX
Казначей, онъ же и Экзекуторъ.	1	172	—	172	X	VII	IX
Архиваріусъ.	1	172	—	172	X	VII	IX
Двумъ Землемѣрамъ (въ томъ числѣ состоящему при Лѣсномъ Отдѣленіи) и Гражданскому Инженеру порціонныхъ во время межевыхъ работъ, полагая каждому по 57 к. сер. въ сутки, примѣрно на 180 дней въ году.	—	—	—	307 80 к.			
На канцелярскіе расходы по Палатѣ, на краски и бумагу двумъ Землемѣрамъ и Гражданскому Инженеру и наемъ сторожей.	—	—	—	600			
На наемъ помѣ-							

13035

	Число чиновъ.	Имъ содержанія въ годъ. Одному. Жалов.	Столов.	Всѣмъ. Рубли серебромъ.	Разряды. По должностямъ.	По пенсіямъ.	По мундирамъ.
щенія, отопленіе и освѣщеніе.	—	—	—	429			
На разъѣзды, въ томъ числѣ и для чиновъ Лѣснаго Отдѣленія.	—	—	—	572			
И того по Могилевской Палатѣ.	32	—	—	10980 80 к.			
Всего по девяти Палатамъ.	329	—	—	120994 20 к.			
II. Въ счетныхъ столахъ Хозяйственныхъ Отдѣленій Палатъ.							
Бухгалтеръ.	1	258	29	287	IX	VII	IX
Помощникъ его.	1	172	29	201	X	VII	IX
Писецъ высшаго разряда.	1	115	—	115			
На канцелярскіе расходы.	—	—	—	72			
И того.	3	—	—	675			
Всего по девяти столамъ.	27	—	—	6075			
III. Въ Окружныхъ Управленіяхъ.							
Перваго разряда.							
Окружный Начальникъ.	1	429	286	715	VII	V	VIII
Помощниковъ его по хозяйственной части.	2	286	58	688	IX	VI	IX
Окружный Лѣсничій.	1	*					
(*) Содержаніе получаетъ по штату Корпуса Лѣсничихъ.							
Письмоводителей: по хозяйственной части.	1	172	43	215	X	VIII	X
лѣсной — —	1	115	58	173	X	VIII	X
Писцовъ: высшаго разряда.	1	86	—	86			
низшаго — —	1	43	—	43			
На паекъ и обмундированіе сему послѣднему.	—	—	—	29			
На канцелярскіе расходы.	—	—	—	115			
На наемъ помѣщенія и сторожа	—	—	—	143			
На разъѣзды.	—	—	—	630			
И того.	8	—	—	2837			
А по 17-ти Окружнымъ Управленіямъ 1-го разряда.	136	—	—	48229			
Втораго разряда.							
Окружный Начальникъ.	1	429	143	572	VIII	V	VIII
Помощникъ его по хозяйственной части.	1	286	—	286	IX	VI	IX
Окружный Лѣсничій.	1	*					
(*) Содержаніе получаетъ по штату Корпуса Лѣсничихъ.							
Письмоводителей: по хозяйственной части.	1	172	43	215	X	VIII	X
По лѣсной — —	1	115	58	173	X	VIII	X
Писецъ высшаго разряда.	1	86	—	86			
На канцелярскіе расходы.	—	—	—	86			
На наемъ помѣщенія и сторожа.	—	—	—	115			
На разъѣзды.	—	—	—	372			
И того.	6	—	—	1905			
А по 16-ти Окружнымъ Управленіямъ 2-го разряда.	96	—	—	30480			
Всего по Окружнымъ Управленіямъ.	232	—	—	78709			
Вообще.	588	—	—	205778 20 к.			

Примѣчанія: 1) Опредѣленныя по симъ штатамъ суммы: 120994 р. 20 к. серебромъ на Палаты Государственныхъ Имуществъ и 78709 р. серебромъ на Окружныя Управленія, всего 199703 р. 20 к., отпускаются изъ Государственнаго Казначейства; а 6075 р. серебромъ на счетные при Хозяйственныхъ Отдѣленіяхъ Палатъ столы—изъ суммъ земскихъ повинностей государственныхъ крестьянъ и прочихъ свободныхъ сельскихъ обывателей, подлежащихъ вѣдомству управленія государственныхъ имуществъ. 2) Съ открытіемъ Палатъ Государственныхъ Имуществъ производство изъ доходовъ отъ конфискованныхъ

13035

имѣній: 18164 р. на содержаніе учрежденныхъ при нѣкоторыхъ Казенныхъ Палатахъ временныхъ конфискаціонныхъ Отдѣленій и столовъ, и 27960 р. на содержаніе Окружныхъ Коммисаровъ съ ихъ канцеляріями, всего же 106124 р. ассиг. или 30369 р. серебр., за упраздненіемъ означенныхъ Отдѣленій и Коммисаровъ, прекращается; но сумма сія, изъ тѣхъ же доходовъ отъ конфискованныхъ имѣній, отпускается на Палаты Государственныхъ Имуществъ и Окружныя Управленія, въ добавокъ къ штатнымъ для нихъ положеніямъ и употребляется, съ разрѣшенія Министра Государственныхъ Имуществъ, въ слѣдствіе представленій Палатъ, одобренныхъ Начальниками губерній, на возвышеніе окладовъ содержанія чиновникамъ Палатъ и Окружныхъ Управленій, отличившимся особымъ усердіемъ и дѣятельностію въ исполненіи своихъ должностей и на разные полезные предметы по Губернскому и Окружному Управленію Государственныхъ Имуществъ. Изъ означенныхъ 30369 р. отпускается на Палаты: Виленскую 2334 р., Минскую 2123 р., Бѣлостокскую 1994 р., Гродненскую 2015 р., Подольскую 2037 руб., Могилевскую 1656 р., Витебскую, Волынскую и Кіевскую по 1908 р., на Окружныя Управленія перваго разряда по 438 руб. и втораго разряда по 315 р. на каждое. 3) Находящееся нынѣ при Виленской Казенной Палатѣ Временное Отдѣленіе для разбора вольныхъ людей, живущихъ на помѣщичьихъ земляхъ, оставляется при сей Палатѣ, такъ какъ люди сіи вѣдомству Министерства Государственныхъ Имуществъ не подлежатъ. 4) Дѣла счетныя по запаснымъ хлѣбнымъ магазинамъ и продовольственному капиталу государственныхъ крестьянъ, принадлежатъ вѣдѣнію особо учреждаемыхъ по сему штату счетныхъ столовъ; всѣ же прочія дѣла Хозяйственныхъ Отдѣленій распредѣляются по столамъ, согласно назначенію Палатъ Государственныхъ Имуществъ, съ утвержденія Начальниковъ губерній. 5) Число Окружныхъ Управленій перваго и втораго разрядовъ полагается примѣрно. Изъ 17-ти управленій 1 разряда назначаются: три въ губерніи Виленской, по одному въ Минской и Могилевской, и по два въ прочихъ пяти губерніяхъ и Бѣлостокской области; а изъ 16 управленій 2 разряда: по одному въ губерніи Витебской и области Бѣлостокской, и по два въ прочихъ семи губерніяхъ. Министру Государственныхъ Имуществъ предоставляется учрежденіе окружныхъ начальствъ того или другаго разряда по его усмотрѣнію, не выходя только изъ общей суммы. Ему также предоставляется увеличеніе числа окружныхъ начальствъ, или прибавка помощниковъ, на счетъ остатковъ. 6) Въ случаѣ могущей встрѣтиться надобности въ увеличеніи числа Окружныхъ Лѣсничихъ, сверхъ положенныхъ для Западныхъ губерній по штату Корпуса Лѣсничихъ 29 человѣкъ, потребное число ихъ опредѣляется изъ чиновъ сего Корпуса, а при недостаткѣ ихъ, на счетъ суммы, назначенной на усиленіе Корпуса, или же на счетъ остатковъ отъ штатныхъ и добавочныхъ суммъ, по настоящимъ штатамъ назначенныхъ. 7) Присутствія и канцеляріи Окружныхъ Управленій помѣщаются въ казенныхъ зданіяхъ, принадлежащихъ вѣдомству Министерства Государственныхъ Имуществъ, гдѣ таковыя зданія находятся, и въ семъ случаѣ назначается на поддержаніе оныхъ въ исправности соразмѣрная ремонтная сумма. Если же казенныхъ зданій нѣтъ, то Окружныя Управленія помѣщаются въ частныхъ домахъ, нанимаемыхъ на счетъ суммъ, въ штатѣ для сего опредѣленныхъ. 8) Сумма, назначенная по штату Окружныхъ Управленій на разъѣзды, распредѣляется между Окружнымъ Начальникомъ и его помощниками, по усмотрѣнію Министра Государственныхъ Имуществъ. По ограниченности сей суммы, дозволяется Окружнымъ Начальникамъ и ихъ помощникамъ, при разъѣздахъ, получать обывательскія подводы отъ казенныхъ селеній безденежно, на томъ же порядкѣ, какой постановленъ для земской полиціи. Что же касается до подводъ въ помѣщичьихъ селеніяхъ, то Окружные Начальники и ихъ помощники, при разъѣздахъ, должны платить за нихъ прогонныя деньги, на общемъ основаніи, изъ суммъ, опредѣленныхъ въ штатахъ Окружныхъ Управленій на разъѣзды; и 9) Всѣ могущіе послѣдовать остатки отъ штатныхъ и добавочныхъ суммъ, по сему штату назначенныхъ, употребляются согласно 2 пункту общихъ примѣчаній къ Высочайше утвержденнымъ 30 Апрѣля 1838 г. штатамъ Губернскаго и Окружнаго Управленій Государственныхъ Имуществъ.

Къ ст. 343.

Форма контракта на отдачу казенныхъ имѣній въ безотчетное администраціонное управленіе.

18 года мѣсяца дня. Я нижеподписавшійся (чинъ или званіе, имя, отечество и фамилія) заключилъ сей контрактъ въ такой-то Палатѣ Государственныхъ Имуществъ, о принятіи мною въ администраціонное безотчетное управленіе казеннаго населеннаго имѣнія, называемаго (прозваніе), состоящаго N губерніи, въ N уѣздѣ, на слѣдующихъ условіяхъ:

1. Имѣніе (прозваніе), въ которомъ по послѣдней ревизіи считается столько-то душъ мужескаго пола, обязываюсь я принять въ свое вѣдѣніе и управленіе отъ чиновниковъ, Палатою къ тому назначенныхъ, со всѣми къ тому имѣнію принадлежащими крестьянами и экономическими строеніями, землями и угодьями, равно движимою наличностію, въ экономіи находящеюся, по даннымъ отъ Палаты Государственныхъ Имуществъ подробнымъ всему планамъ, инвентарямъ, реестрамъ и описямъ. По пріемѣ такимъ образомъ имѣнія сдаточные документы, за моимъ подписомъ, должны храниться въ Палатѣ Государственныхъ Имуществъ, а точныя съ оныхъ копіи, за подписомъ лицъ, сдававшихъ имѣніе, находиться у меня.

2. Казенное имѣніе (такое-то) принимаю я въ свое управленіе по по отчету, т. е. не изъ платежа лишь того дохода, какой получится отъ имѣнія; но съ обязанностію вносить въ казну полный доходъ, по инвентарю исчисленный, всего столько-то рублей серебромъ ежегодно.

3. Платежъ сей суммы долженъ быть производимъ мною (въ такое-то) Уѣздное Казначейство единовременно, при окончаніи каждаго экономическаго года, не позже перваго числа Декабря. Впрочемъ предоставляется мнѣ на волю дѣлать въ уплату сей суммы, взносы по частямъ и ранѣе означеннаго срока.

4. За управленіе имѣніемъ долженъ я пользоваться положенными по инвентарю процентами.

5. Въ обезпеченіе исправности платежа въ казну положеннаго по инвентарю дохода, представляю я на таковую же сумму въ залогъ собственное (или ввѣренноемнѣ отъ такого-то лица по таковой-то довѣренности) имѣніе, состоящее N губерніи въ № уѣздѣ, въ которомъ считается по послѣдней ревизіи столько-то душъ крестьянъ, какъ значится въ выданномъ изъ

13035 такого-то присутственнаго мѣста свидѣтельствѣ (означить: число, мѣсяцъ, годъ и нумеръ документа. (*)

(*) *Примѣчаніе.* Если залогъ заключается не въ населенномъ имѣніи, а въ другомъ какомъ либо недвижимомъ имуществѣ, или наличныхъ деньгахъ, билетахъ государственныхъ кредитныхъ установленій и акціяхъ разныхъ заведеній, законами къ пріему дозволенныхъ; то равнымъ образомъ поименовать сіи залоги и выданные на нихъ документы съ надлежащею подробностію.

6. Если я, въ послѣдствіи, пожелаю представленный нынѣ залогъ перемѣнить другимъ, равно благонадежнымъ, то Палата Государственныхъ Имуществъ имѣетъ прежній залогъ освободить, а новый принять, если не встрѣтитъ никакого сомнѣнія въ благонадежности послѣдняго.

7. Если опредѣленная сумма дохода не будетъ внесена въ N Уѣздное Казначейство вполнѣ къ назначенному сроку, 1-му числу Декабря каждаго года, то дается мнѣ тридцать дней льготы, считая въ томъ числѣ и день, назначенный для платежа, со взысканіемъ при томъ въ казну за каждый мѣсяцъ просрочки по одному проценту пени со всей незаплаченной суммы, до возмѣщенія оной, полагая въ просрочку и льготные дни.

8. Если и по прошествіи льготныхъ дней недоимка въ казну не будетъ уплачена, то для взысканія оной Палата Государственныхъ Имуществъ распоряжается на точномъ основаніи правилъ, постановленныхъ о томъ въ Высочайше утвержденномъ учрежденіи объ управленіи государственными имуществами въ Западныхъ губерніяхъ и Свод. Зак. Т. 8, въ Уставѣ объ Арендныхъ и Старостинскихъ Имѣніяхъ.

9. Но доколѣ инвентарный доходъ будетъ отъ меня поступать въ казну исправно и въ опредѣленный срокъ, и доколѣ буду я исполнять всѣ прочія правила, ниже постановленныя, по управленію вѣреннымъ мнѣ имѣніемъ, до тѣхъ поръ казна оставляетъ меня ненарушимо при администраціи симъ имѣніемъ.

10. Впрочемъ, по прошествіи каждыхъ двѣнадцати лѣтъ моего управленія, Палата Государственныхъ Имуществъ въ правѣ дѣлать повѣрку инвентаря и новое исчисленіе доходовъ управляемаго мною имѣнія. Если при сей повѣркѣ найдено будетъ, что сіе имѣніе приведено мною въ лучшее положеніе, нежели въ какомъ находилось прежде, и крестьяне не предъявятъ на меня справедливыхъ жалобъ, то, буде я пожелаю, имѣніе оставляется за мною и на слѣдующія двѣнадцать лѣтъ, подъ условіемъ платежа вновь исчисленнаго дохода, съ уступкою въ мою пользу изъ прибавочной суммы дохода десяти процентовъ. Если же я откажусь отъ дальнѣйшаго управленія имѣніемъ, то оно принимается отъ меня обратно, не прежде однакожъ, какъ по окончаніи экономическаго года, т. е. съ 1-го Января.

11. За исключеніемъ мельницъ, рыбныхъ ловель и корчемъ, которыя, по ст. 23 и 29 сего контракта дозволяется мнѣ отдавать въ содержаніе другимъ лицамъ, прочее имѣніе я не вправѣ передавать все или по частямъ кому либо другому въ аренду, или администрацію, подъ опасеніемъ взысканія, какое постановлено въ законахъ за субарендованіе; но обязываюсь управлять имѣніемъ самъ лично. Впрочемъ дозволяется мнѣ содержать экономовъ и другихъ служителей по контрактамъ, въ Уѣздныхъ Судахъ засвидѣтельствованнымъ, съ тѣмъ однакожъ, что для присмотра за крестьянами должны быть опредѣляемы смотрители изъ числа крестьянъ самаго того имѣнія.

12. Границы отданнаго мнѣ въ администрацію имѣнія долженъ я сохранять въ цѣлости и неприкосновенности. Для сего я обязанъ, обще съ сельскими начальниками, свидѣтельствовать ежегодно сіи границы и о томъ доносить окружному управленію, равно и во всякое время наблюдать, чтобы ни малѣйшею частію казеннаго имѣнія и угодій, къ нему принадлежащихъ, никто не завладѣлъ, въ противномъ случаѣ о самовольномъ завладѣніи чего либо изъ казенной собственности посторонними людьми долженъ я донести окружному управленію, безъ малѣйшей потери времени.

13. Съ своей стороны обязанъ я, подъ опасеніемъ взысканія, положеннаго по законамъ за подложное отчужденіе посторонней собственности, ничего изъ имѣнія себѣ не присвоивать и въ другія руки не отчуждать никакими сдѣлками, какъ то: продажею, мѣною, закладомъ, и т. п., а также не выводить крестьянъ изъ имѣнія въ другія мѣста, и своихъ или чужихъ крестьянъ въ казенное имѣніе не водворять ни подъ какимъ предлогомъ.

14. Полученныя мною по описи и оцѣнкѣ экономическія строенія обязанъ я содержать въ исправномъ состояніи, поддерживая ихъ починками; а вмѣсто пришедшихъ въ совершенную ветхость и потому неудобныхъ къ поправленію, возводить новыя, руководствуясь во всемъ подробными правилами, постановленными по сему предмету въ положеніи о люстраціи государственныхъ имуществъ.

15. Съ оцѣночной суммы строеній обязанъ я вносить, вмѣстѣ съ инвентарнымъ доходомъ, положенные по инвентарю проценты.

16. Принадлежащія къ имѣнію удобныя земли и угодья, долженъ я сохранить въ томъ самомъ предназначеніи, которое для нихъ опредѣлено по плану и инвентарю, не дозволяя себѣ дѣлать никакой перемѣны въ семъ предназначеніи, безъ разрѣшенія Палаты Государственныхъ Имуществъ. Что касается до земель неудобныхъ, то предоставляется мнѣ полное право обращать ихъ въ удобныя хозяйственными средствами имѣнія, не умножая однакожъ на сей предметъ крестьянскихъ повинностей сверхъ инвентарнаго положенія и не касаясь неудобныхъ земель, отведенныхъ крестьянамъ, безъ ихъ на то согласія.

17. Земли пахатныя и сѣнокосныя, принадлежащія къ фольварку, долженъ я содержать безъ истощенія ихъ плодородной почвы; а напротивъ обработывая по правиламъ добраго хозяйства, улучшить сколь возможно и возвысить ихъ производительную силу.

18. Если, по мѣстнымъ обстоятельствамъ имѣнія, признаю я нужнымъ ввести въ оном многопольное плодопеременное земледѣліе, съ тонкошерстнымъ овцеводствомъ, или безъ онаго, то предположенія свои о томъ долженъ я предварительно представить на разсмотрѣніе Палаты Государственныхъ Имуществъ и приводить оныя въ дѣйствіе не прежде, какъ по утвержденіи ихъ высшимъ начальствомъ и по заключеніи, въ слѣдствіе того, Палатою дополнительныхъ со мною условій по сему предмету.

19. Принадлежащими къ имѣнію лѣсами, имѣю я право пользоваться не иначе, какъ на точномъ основаніи правилъ, содержащихся о томъ въ Сводѣ Устава Лѣснаго и въ положеніи о люстраціи государственныхъ имуществъ.

20. Расчистку лѣса для умноженія пашни, сѣно осовъ или пастбищъ не дозволяется мнѣ дѣлать самопроизвольно, а долженъ я испрашивать на то разрѣшенія Палаты Государственныхъ Имуществъ.

21. Казенный скотъ, земледѣльческія орудія и прочія фольварковыя принадлежности долженъ я принять, содержать и сдать обратно во всемъ на точномъ основаніи правилъ, постановленныхъ по сему предмету въ положеніи о люстраціи государственныхъ имуществъ, обязываясь, согласно тѣмъ же правиламъ, вносить вмѣстѣ съ прочимъ инвентарнымъ доходомъ, и положенные по инвентарю съ ремонтнаго капитала проценты.

22. Всѣ хозяйственныя заведенія, въ имѣніи находящіяся (здѣсь исчислить подобныя заведенія, какъ то: фабрики, заводы, сады, мельницы, пчельники, плотины, мосты и т. д.) обязанъ я не только не допускать до упадка, но стараться улучшить и привесть въ совершенство; во всякомъ же случаѣ, содержать по крайней мѣрѣ въ томъ положеніи, въ какомъ принялъ, не измѣняя ихъ существеннаго внутренняго устройства и предназначенія, безъ разрѣшенія Палаты Государственныхъ Имуществъ.

23. Мельницы и рыбныя ловли (въ рѣкахъ, озерахъ или прудахъ) имѣю право отдать въ содержаніе и другимъ лицамъ; но съ тѣмъ, чтобы на мельницахъ былъ молоть хлѣбъ принадлежащихъ къ имѣнію (такому-то) крестьянъ преимущественно предъ посторонними, за цѣну не свыше опредѣленной по инвентарю; а пользованіе рыбными ловлями производилось бы съ хозяйственною бережливостію, безъ опустошенія ихъ чрезмѣрнымъ и безвременнымъ ловомъ.

24. По производству звѣриной охоты въ лѣсахъ, къ имѣнію принадлежащихъ, обязанъ я поступать на основаніи общихъ, изданныхъ по сему предмету узаконеній.

25. Производство въ имѣніи (такомъ-то) винокуренія, пива и медоваренія, предоставляется исключительно въ мою пользу; для чего потребный горючій матеріалъ дозволяется мнѣ заимствовать безденежно изъ годовой пропорціи назначенныхъ для надобностей имѣнія лѣсныхъ матеріаловъ. 13035

26. За право свободнаго винокуренія, обязанъ я платить въ казну установленную пошлину, по два рубля съ каждой ревизской души крестьянъ, состоящихъ въ имѣніи, какъ сіе положено въ инвентарѣ онаго.

27. Равнымъ образомъ предоставляется мнѣ исключительное право на производство питейной продажи и содержаніе корчемъ и шинковъ въ отданномъ мнѣ имѣніи, согласно общимъ постановленіямъ, существующимъ по сему предмету для казенныхъ имѣній Западныхъ губерній.

28. Число корчемъ должно оставаться то самое, какое назначено по инвентарю; а потому воспрещается заводить новыя корчмы, какъ въ крестьянскихъ домахъ, такъ и во всѣхъ прочихъ лѣсныхъ имѣніяхъ.

29. Корчмы и шинки, съ производящеюся въ оныхъ питейною продажею, имѣю я право отдать на откупъ и другому лицу, за исключеніемъ Евреевъ, безъ всякаго расчета съ казною въ возвышеніи или пониженіи откупной суммы противъ показанной за сію статью въ инвентарѣ, но не иначе, какъ на правилахъ, изъясненныхъ въ предъидущихъ статьяхъ 27 и 28; и въ семъ случаѣ обязанъ я смотрѣть, дабы корчмарь исполнялъ всѣ узаконенныя по производству питейной продажи правила, за несоблюденіе которыхъ подвергаюсь общей съ нимъ отвѣтственности; а также я долженъ имѣть неослабный надзоръ, дабы крестьяне и никто изъ лицъ другихъ сословій, въ имѣніи проживающихъ, не выдѣлывали и не продавали напитковъ, подлежащихъ питейному сбору.

30. Кромѣ сборовъ и доходовъ, предоставленныхъ въ мою пользу по инвентарю, я обязываюсь никакихъ другихъ не учреждать и не вводить, подъ опасеніемъ взысканія, какое въ законахъ за произвольные сборы положено.

31. Земли и угодья, отведенныя крестьянамъ, я не вправѣ отбирать отъ нихъ произвольно. Если же, по неисправности кого либо изъ крестьянъ въ отправленіи повинностей, окажется необходимость въ отобраніи на законномъ основаніи участка, то въ семъ случаѣ я долженъ представлять о томъ начальству порядкомъ, установленнымъ въ учрежденіи Палатъ Государственныхъ Имуществъ и окружныхъ управленій.

32. Сверхъ хозяйственныхъ повинностей, какія опредѣлены по инвентарю въ пользу экономіи, я не имѣю права требовать отъ крестьянъ никакихъ другихъ, ни работъ, ни платежей, какъ денежныхъ, такъ и вещественныхъ, а тѣмъ менѣе постановлять новыя

13035 повинности, подъ какимъ бы то наименованіемъ и предлогомъ ни было

Примѣчаніе. Здѣсь могутъ быть, по соглашенію съ администраторомъ, постановлены условія о предоставленіи крестьянамъ переходить, по желанію, отдѣльными семействами съ хозяйственныхъ натуральныхъ повинностей на поземельный оброкъ, съ принятіемъ на себя платежа администратору оцѣнки ихъ хозяйственныхъ повинностей, вмѣсто отправленія оныхъ работами въ натурѣ.

33. Положенныхъ мнѣ работниковъ и работные дни я не долженъ употреблять къ пользѣ постороннихъ, своихъ или чужихъ фольварковъ, также къ посторонней службѣ и подрядамъ, съ отлученіемъ крестьянъ отъ работъ въ казенномъ имѣніи, отданномъ мнѣ въ управленіе.

34. Равно я не вправѣ брать крестьянъ въ услуженіе къ себѣ или отдавать дѣтей одного хозяина въ работники или услугу другому, дабы чрезъ то не разстроить крестьянскаго хозяйства.

35. Въ предупрежденіе и разрѣшеніе жалобъ и споровъ между крестьянами и экономіею по предмету исполненія хозяйственныхъ повинностей, я обязанъ выдать каждому хозяину расчетную тетрадь, за своимъ подписомъ, въ которой на одной сторонѣ должно быть записано все, что крестьянинъ обязанъ уплатить или отработать въ пользу экономіи, а на другой отмѣчаемо экономіею самое отправленіе таковыхъ хозяйственныхъ повинностей, съ означеніемъ времени. Здѣсь должны быть записываемы также и дѣлаемыя крестьянамъ отъ экономіи ссуды и производимые по онымъ платежи. Соотвѣтствующій тому вѣрный счетъ, экономія обязана вести и у себя, для сличенія онаго въ случаѣ обревизованія.

36. Если таковыхъ учетныхъ тетрадей у крестьянъ и счета по экономіи заведено не будетъ, то въ случаѣ жалобъ крестьянъ на отягощеніе ихъ излишними повинностями, показанія ихъ должны быть признаны справедливыми, и, за тѣмъ, оставлены безъ уваженія споры и возраженія противъ того со стороны экономіи, которая будетъ обязана сдѣлать крестьянамъ законное удовлетвореніе, безъ дальнѣйшаго изслѣдованія дѣла.

37. Въ отношеніи собственно крестьянскаго хозяйства, я обязанъ наблюдать, чтобы крестьяне содержали свои земли и дворы въ надлежащемъ порядкѣ, не отдавали бы ихъ въ наемъ, безъ моего согласія, основаннаго на уважительныхъ причинахъ, о которыхъ долженъ я довести до свѣдѣнія Окружнаго Начальника, и ни въ какомъ случаѣ не продавали бы и не промѣнивали постороннимъ людямъ отведенныхъ имъ земельныхъ участковъ, но обработывали бы оные по правиламъ добраго хозяйства.

38. Для сего, каждую весну и осень, экономія должна осматривать крестьянскія поля, для удостовѣренія: надлежащимъ ли порядкомъ оныя обработаны, точно ли сдѣланъ посѣвъ хлѣба озимаго и ярового, произведены ли своевременно и надлежащимъ образомъ сельскія работы, какъ то: сѣнокосъ, жнитво и проч., и въ какомъ состояніи находится урожай крестьянскаго хлѣба и травъ.

39. Лѣнивыхъ и нерадѣющихъ о своемъ благосостояніи крестьянъ экономія обязана понуждать къ доброму хозяйству совѣтами и наставленіями; а при недѣйствительности оныхъ, имѣетъ право отсылать таковыхъ для исправленія въ сельскую Расправу.

40. Если крестьяне потерпятъ неурожай отъ истребленія ихъ хлѣбныхъ посѣвовъ и травъ естественными несчастными случаями; то я обязанъ принять неотложныя мѣры для оказанія необходимаго имъ пособія изъ учрежденныхъ на сей предметъ запасовъ. Но если бы оныхъ было недостаточно, или потребовалось бы пособіе на продовольствіе; то долженъ я дѣлать крестьянамъ ссуды изъ экономическихъ запасовъ, и только въ крайнихъ случаяхъ, когда значительность пособія превышаетъ обыкновенные способы имѣнія, ходатайствовать предъ правительствомъ о вспомоществованіи изъ хозяйственнаго капитала.

41. Поощреніе крестьянъ къ разведенію хорошаго скота и лошадей относится къ моей обязанности; при чемъ я долженъ наблюдать, чтобы крестьяне безъ крайней необходимости не продавали и не промѣнивали скота, необходимо нужнаго для ихъ хозяйства.

42. Въ случаѣ скотскаго падежа, долженъ я принять всѣ зависящія отъ меня мѣры къ прекращенію онаго и имѣть строгое наблюденіе, чтобы крестьяне, безъ малѣйшаго упущенія, исполняли всѣ постановленія, предписанныя на таковые случаи въ законахъ. Если бы по окончаніи падежа, оказалось нужнымъ сдѣлать кому-либо изъ крестьянъ пособіе на покупку скота: то предоставляется мнѣ дѣлать имъ таковое пособіе посредствомъ ссуды, когда признаю то для себя возможнымъ; а въ противномъ случаѣ я обязанъ о пособіи крестьянамъ ходатайствовать предъ начальствомъ.

43. Вообще во взысканіи съ крестьянъ произведенныхъ имъ ссудъ, долженъ я руководствоваться постановленіями, содержащимися въ Сводѣ Учрежденій и Уставовъ объ Арендныхъ и Старостинскихъ Имѣніяхъ, требуя отъ нихъ уплаты въ то время, когда они будутъ имѣть къ тому способы.

44. Обще съ сельскими начальниками, я обязанъ побуждать крестьянъ къ исправному платежу государственныхъ податей и таковому жъ отправленію повинностей.

45. Если крестьяне по платежу означенныхъ податей и повинностей впадутъ въ недоимку и откроется, что сіе произошло отъ разстройства, причиненнаго моимъ худымъ управленіемъ: то въ такомъ случаѣ я обязанъ внести за крестьянъ всю недоимку.

46. Вообще по хозяйственному управленію имѣніемъ и крестьянами, къ оному принадлежащими, я обязанъ не только не доводить ихъ до разстройства,

но содѣйствовать всѣми зависящими отъ меня средствами водворенію довольства и благосостоянія, исполняя въ точности правила, постановленныя по сему предмету въ Высочайше утвержденныхъ учрежденіяхъ о губернскомъ и окружномъ управленіи государственными имуществами, въ уставахъ сельскомъ полицейскомъ и сельскомъ судебномъ, и Свод. Зак. Т. 8, въ Уставѣ объ Аренд. и Стар. Имѣніяхъ; а также руководствоваться данною мнѣ отъ Палаты Государственныхъ Имуществъ особою инструкціею.

47. За несоблюденіе таковыхъ правилъ и условій настоящаго контракта, какъ скоро сіе обнаружится или при освидѣтельствованіи имѣнія, по распоряженію Палаты Государственныхъ Имуществъ, или по жалобамъ на меня крестьянъ, либо по другимъ случаямъ, и будетъ доказано законнымъ изслѣдованіемъ, я подвергаюсь отвѣтственности и взысканіямъ, какія въ тѣхъ же учрежденіяхъ о управленіи государственными имуществами и въ Сводѣ Уставовъ объ Аренди. и Стар. Имѣніяхъ о семъ постановлены.

48. Если я, по какимъ-либо обстоятельствамъ, вынужденъ буду самъ отказаться отъ управленія имѣніемъ до истеченія двѣнадцати лѣтняго срока, назначеннаго для повѣрки и новаго исчисленія дохода отъ имѣнія: то мнѣ дозволяется сіе, съ тѣмъ однакожъ, чтобы о намѣреніи своемъ отказаться отъ администраціи объявилъ я Палатѣ Государственныхъ Имуществъ заблаговременно и не позже, какъ за полгода впередъ, для надлежащихъ съ ея стороны распоряженій о передачѣ имѣнія въ управленіе другому лицу; но ни въ какомъ случаѣ я не имѣю власти передавать своего права на администрацію имѣніемъ другому лицу.

49. По окончаніи администраціи, обязанъ я принятое мною казенное имѣніе со всѣми онаго принадлежностями, возвратить по документамъ казнѣ точно тѣми самыми: числомъ, добротою, мѣрою и вѣсомъ, какими все сіе въ мое вѣдѣніе поступило, съ тѣмъ, что фольварковыя поля, буде приняты были засѣянными, должны быть сданы въ такомъ же положеніи.

50. Все неявившееся, утраченное или испорченное, я обязанъ немедленно представить и возстановить въ прежнее положеніе, безъ всякаго для казны ущерба и судебнаго разбирательства, исключая случаевъ, если-бъ что-либо изъ казенной собственности было истреблено или попорчено пожаромъ, произшедшимъ не отъ моей или служащихъ у меня вины, неосторожности или непредусмотрительности, равно другими естественными несчастными приключеніями, по удостовѣренію въ томъ законнымъ изслѣдованіемъ. 13035

51. Равно, если дурнымъ хозяйствомъ и отягощеніемъ крестьянъ излишними поборами и работами, я привелъ бы вообще имѣніе въ худшее состояніе, нежели въ какомъ его принялъ; то я обязанъ безпрекословно отвѣчать казнѣ за произшедшіе отъ того убытки не только залогомъ, но всѣмъ собственнымъ своимъ имуществомъ.

52. Съ другой стороны, если я потерпѣлъ бы самъ убытки по управленію имѣніемъ, паче чаянія отъ непріятельскаго нашествія или отъ моровой язвы; то по надлежащемъ о томъ удостовѣреніи, казна, смотря по важности понесенныхъ мною потерь, дѣлаетъ мнѣ или отсрочку, или сложеніе въ платежѣ соразмѣрной части инвентарнаго дохода.

53. Въ случаѣ моей смерти, предоставляется моимъ законнымъ наслѣдникамъ, если пожелаютъ, принять казенное имѣніе въ свое управленіе, на основаніи сего контракта, до наступленія экономическаго термина. За тѣмъ, если они не пожелаютъ долѣе управлять имѣніемъ, или казна встрѣтитъ въ томъ какія-либо препятствія, имѣніе отдается въ администрацію другому лицу, по особому съ нимъ контракту. Но во всякомъ случаѣ, по смерти моей, сдача имѣнія въ казну моими наслѣдниками производится на основаніи условій настоящаго контракта и они не могутъ быть освобождены отъ взысканія, по соразмѣрности полученнаго въ наслѣдство отъ меня имущества, за всѣ убытки и ущербы, буде какіе окажутся при сдачѣ имѣнія.

54. Сей контрактъ обязуюсь я исполнять свято и ненарушимо; къ чему обязывается также съ своей стороны и казна, на точномъ основаніи Свод. Зак. Т. 10, Зак. Гражд. ст. 975. Подлинный контрактъ хранить въ Палатѣ Государственныхъ Имуществъ, а мнѣ выдать съ сего контракта, за надлежащимъ засвидѣтельствованіемъ, копію.

Подпись Администратора и членовъ Палаты Государственныхъ Имуществъ.

Скрыпа дѣлопроизводителя.

13035

Къ ст. 401.

Росписаніе объ окладахъ государственныхъ податей, земскихъ повинностей, сборовъ общественнаго и на мірскіе расходы и объ особыхъ взысканіяхъ съ сельскихъ обществъ вѣдомства А. Палаты Государственныхъ Имуществъ. На 183 годъ.

	Число душъ.	Государственныхъ податей.		Земскихъ повинностей.		Сбора общественнаго.		Сборовъ на мірскіе расходы.		Особыхъ взысканій.		Выданныхъ въ ссуду.		Итого серебромъ.	
		Руб.	Коп.	Руб.	Коп.	Руб.	Коп.	Руб.	Коп.	Руб.	Коп.	Руб.	Коп.	Руб.	Коп.
А. Губерніи.															
Б. Округа.															
В. Уѣзда.															
Г. Сельскаго общества.															
Недоимокъ.	—	00	0	00	0	00	0	0	0	00	—	00	—	0000	0
Окладнаго сбора.	—	000	0	000	0	0	—	00	—	00	—	00	0	0000	0
Сверхъ сего на Г. сельскомъ обществѣ состоитъ недоимокъ и взысканій, неслѣдующихъ ко взносу въ 184 году.	—	0000	0	000	0	00	0	000	0	000	—	0000	0	0000	
По государственнымъ податямъ 00 р.															
По земскимъ повинностямъ 0 —															
По ссудамъ 00 —															
И т. д.															
Итого 000 р.															
На государственныхъ крестьянахъ Г. сельскаго общества Петрѣ Ивановѣ и Алексѣѣ Павловѣ, за самовольную порубку лѣса.	—	—	—	—	—	—	—	—	—	—	—	00	0	00	0
Д. Сельское общество															
Такимъ же образомъ.															
Итого по В. уѣзду.															
Всего по губерніи.															

Примѣчаніе. Если особое взысканіе числится не на обществѣ, а на одномъ или нѣсколькихъ лицахъ, то въ росписаніи оно вносится особою статьею, какъ по формѣ выше показано.

13035

Къ ст. 407.

Вѣдомость А. Палаты Государственныхъ Имуществъ о поступленіи государственныхъ податей и земскихъ повинностей, сборовъ общественнаго и на мірскіе расходы и особыхъ взысканій съ подвѣдомственныхъ сельскихъ обществъ за первую половину 181 года съ 1 Января по 8 Марта.

	Недоимокъ прежнихъ лѣтъ.		Оклада на первую половину 183 года.		В того серебромъ.			Недоимокъ прежнихъ лѣтъ.		Оклада на первую половину 183 года.		В того серебромъ.			Недоимокъ прежнихъ лѣтъ.		Оклада на первую половину 183 года		В того серебромъ.		Объясненіе.
	Руб.	К.	Руб.	К.	Руб.	К.		Руб.	К.	Руб.	К.	Руб.	К.		Руб.	К.	Руб.	К.	Руб.	К.	
А. Губерніи.																					Здѣсь объяснить кратко о причинахъ недоимокъ и о мѣрахъ, принятыхъ для ихъ взысканія.
Б. Округа.																					
В. Уѣзда.																					
Г. Сельскаго общества.																					
Слѣдовало поступить:							В то число поступило.							За тѣмъ къ 1-му Марта осталось въ недоимкѣ.								
Государственныхъ податей.	0	0	00	—	000	0	. . . .	0	0	0	0	00	0	. . . .	—	—	0	—	0		
Земскихъ повинностей.	0	—	00	—	00	—	. . . .	0	0	0	0	00	0								
Общественнаго сбора.	—	—	0	—	0	—	. . . .	0	0	0	0	00	0								
Сбора на мірскіе расходы.	—	0	0	0	00	—	. . . .	—	—	00	0	00	0								
Особыхъ взысканій.	—	—	00	—	00	—	. . . .	—	—	0	0	00	0	. . . .	—	—	0	0	0	0	
По ссудамъ.	00	—	00	0	00	0	. . . .	0	0	00	0	00	0								
	000	0	000	0	0000	00	. . . .	000	00	000	0	0000	0	. . . .	—	—	—	—	00	0	
					0000	0	. . .	—	0	—	00	0000	00								
Съ государственныхъ крестьянъ Г. сельскаго общества Петра Иванова и Алексѣя Павлова за самовольную порубку лѣса.	—	—	00	0	00	0	*Примѣч.* Сюда включать въ суммы, поступившія за первую половину года въ льготное время съ 1-го по 6 Марта.	—	—	00	0	00									
Д. сельскаго общества. Такимъ же образомъ.																					
Итого по В. уѣзду.																					
Всего по губерніи.																					

Примѣчаніе. Примѣняясь къ сей же формѣ, представляютъ вѣдомости Окружные Начальники Палатъ Государственныхъ Имуществъ и сельскія начальства Окружнымъ Начальникамъ.

13035

Къ ст. 464.

Вѣдомость о производящихся въ Виленскихъ присутственныхъ мѣстахъ дѣлахъ, по спорамъ о государственныхъ имуществахъ.

Когда дѣло начилось.	Содержаніе дѣла и гдѣ въ производствѣ состоитъ.	Имѣніе, о которомъ происходитъ споръ.				Во владѣніи казны или частныхъ лицъ состоитъ спорныя имѣнія, у кого имѣнно.	По какому поводу началось дѣло, гдѣ состоитъ въ производствѣ и съ котораго времени, на чемъ именно пріостановилось, когда и чрезъ кого были побужденія о скорѣйшемъ окончаніи дѣла.
		Число душъ.	Количество земли и лѣса.	Строенія, рыбныя ловли и другія угодья.	Денежный капиталъ въ наличности, или обязательств.		
	Въ Земскихъ Судахъ.						
	Въ Уѣздныхъ Судахъ.						
	Въ Межевыхъ Судахъ.						
	Въ Гражданской Палатѣ.						
	Въ Палатѣ Государственныхъ Имуществъ.						
	Въ Губернскомъ Правленіи.						
	У Начальника губерніи.						
	Въ Правительствующемъ Сенатѣ.						

Къ ст. 469.

Вѣдомость о содержащихся подъ стражею крестьянахъ вѣдомства Виленской Палаты Государственныхъ Имуществъ.

Когда взяты подъ стражу.	Уѣздъ, сельское мірское общество, деревня содержащихся подъ стражею.	За какое преступленіе содержатся, въ какой тюрмѣ, съ котораго времени.	За чѣмъ не рѣшено дѣло и гдѣ состоитъ въ производствѣ.

Къ ст. 652.

Форма журналу ежедневнымъ занятіямъ Стряпчаго по дѣламъ государственныхъ имуществъ.

Занятія по спорнымъ дѣламъ о государственныхъ имуществахъ.		Занятія по дѣламъ государственныхъ крестьянъ.	
Января. 2	Доносилъ Палатѣ Государственныхъ Имуществъ объ усмотрѣнномъ изъ таковаго-то дѣла, или такихъ-то свѣдѣній, завладѣніи помѣщикомъ Ивановымъ казенною землею.	Январ. 2	Приходили крестьяне (уѣздъ, селеніе и имена ихъ), имѣющіе претензію къ купцу Дектереву, за неуплату имъ заработанныхъ денегъ. Имъ данъ совѣтъ, чтобы они обратились о томъ съ жалобою въ городскую полицію.

13035

Занятія по спорнымъ дѣламъ о государственныхъ имуществахъ.		Занятія по дѣламъ государственныхъ крестьянъ.	
Января 3	Съ разрѣшенія Палаты Государственныхъ Имуществъ, сочинена и подана въ Уѣздный Судъ исковая жалоба по дѣлу, о завладѣніи помѣщикомъ Ивановымъ казенною землею.	Янв. 3	Сочинена просьба крестьянамъ (уѣздъ, селеніе, имена крестьянъ) по дѣлу о крѣпостной ихъ землѣ, неправильно оспариваемой помѣщикомъ Нефедьевымъ.
4	Сдѣлано рукоприкладство подъ запискою изъ дѣла, производящагося въ Гражданской Палатѣ, объ отдѣленіи однодворцевъ изъ чрезполоснаго съ помѣщиками владѣнія въ дачѣ деревни Борисовой.	4	Дѣланъ осмотръ городской тюрьмы и найдено, что находящіеся въ ней государственные крестьяне содержатся въ должномъ порядкѣ.
7	Сочинена апелляціонная жалоба на рѣшеніе Гражданской Палаты, по дѣлу объ отыскиваемой помѣщицею Медвѣдевою изъ казеннаго вѣдомства оброчной землѣ.	7	По порученію Управляющаго Палатою Государственныхъ Имуществъ, составлена записка изъ дѣла по жалобамъ государственныхъ крестьянъ, на причиняемыя имъ Окружнымъ Начальникомъ притѣсненія. (и т. д.)

Прилоѵенія ко II части.

Форма къ ст. 80.

Входящій или распорядительный реестръ Вилькомірскаго Окружнаго Управленія. На 183 годъ.

№ число, мѣсяцъ и годъ вступленія бумаги.	Мѣсяцъ и число доклада.	Содержаніе бумаги.	Резолюція Окружнаго Начальника.	Производство и исполненіе.

Къ ст. 103.

Формы исходящимъ бумагамъ Окружнаго Начальника.

I. Форма донесенія или представленія Окружнаго Начальника въ Палату Государственныхъ Имуществъ.

Вилькомірское Окружное Управленіе Государственныхъ Имуществъ.
20 Октября 183
№

Въ Виленскую Палату Государственныхъ Имуществъ.
Здѣсь излагать содержаніе донесенія или представленія.

Подпись: Окружный Начальникъ N.
Скрѣпа: Письмоводитель N.

II. Форма сообщенія Окружнымъ Начальникамъ.

Вилькомірское Окружное Управленіе Государственныхъ Имуществъ.
Декабря 183
№

Шавельскому Окружному Начальнику Государственныхъ Имуществъ.
Здѣсь излагать содержаніе сообщенія.

Подпись: Окружный Начальникъ N.

Скрѣпа: Письмоводитель N.

Примѣчаніе. По сей формѣ писать сообщенія въ Земскіе суды и прочимъ уѣзднымъ мѣстамъ и начальствамъ.

*

13036 *III. Форма предписанія Окружнаго Начальника сельскому начальству или лѣснымъ чиновникамъ.*

Вилькомірское Окружное Управленіе Кайдановскому сельскому начальству.

Государственныхъ Имуществъ. Здѣсь излагать содержаніе предписанія.

„ „ Декабря 183

№

Подпись: Окружный Начальникъ N.

Скрѣпа: Письмоводитель N.

Къ № 13036.—1839 Декабря 28.

Высочайше утвержденный штатъ по части люстраціонной.

	Число чиновъ.	Имъ содержанія въ годъ. Одному. Жалованья.	Столовыхъ.	Разъѣздныхъ.	Всѣмъ.	Разряды. По должностямъ.	По окладамъ.	По мундирамъ.
		Рубли серебромъ.						
I. При второмъ Департаментѣ Государственныхъ Имуществъ.								
1) *Люстраціонное Отдѣленіе.*								
Начальникъ Отдѣленія.	1	858	429	—	1287	VI	III 2 степ.	VI
Столоначальниковъ.	2	515	215	—	1460	VII	V	VIII
Помощниковъ ихъ: Старшихъ.	2	344	143	—	974	IX	VII	IX
Младшихъ.	2	286	58	—	688	X	VII	X
Счетныхъ чиновниковъ.	2	344	86	—	860	X	VII	X
Журналистъ.	1	286	58	—	344	X	VII	X
Канцелярскихъ чиновниковъ: 1-го разряда.	4	215	—	—	860			
2-го — — —	4	115	—	—	460			
На паекъ и обмундированіе послѣднихъ, по 35 р. каждому.	—	—	—	—	140			
На канцелярскіе расходы.	—	—	—	—	600			
И того.	18	—	—	—	7673			
2) *Инспекторовъ:* для наблюденія за производствомъ люстраціи.	3	858	572	715	6435	V	III 1 степ.	V
Имъ на писцовъ и канцелярскіе расходы во время командировокъ, по 285 р. каждому.	—	—	—	—	855			
И того.	3	—	—	—	7290			
II. Въ губерніяхъ.								
Губернскихъ Люстраторовъ.	9	429	487	286	10818	VI	III 2 степ.	VI
Дѣлопроизводителей, знающихъ счетоводство, по одному при каждомъ Губернскомъ Люстраторѣ.	9	229	172	172	5157	IX	VII	IX
Писцы: 1-го разряда, по одному при каждомъ Губернскомъ Люстраторѣ.	9	115	—	—	1035			
2-го — — — по два.	18	81	—	—	1458			
На паекъ и обмундированіе послѣднимъ, по 29 р. каждому.	—	—	—	—	522			

	Число чиновъ.	Имъ содержанія въ годъ.				Разряды.		
		Одному.			Всѣмъ.	По должностямъ.	Попесіямъ.	По мундирамъ.
		Жалованья.	Столовыхъ.	Разъѣздныхъ.				
		Рубли серебромъ.						
Люстраторовъ.	34	286	286	143	24310	VII	V	VIII
Счетчиковъ (Рахмистровъ), по одному при каждомъ Люстраторѣ.	34	153	105	—	8772	XII	IX	X
Писцовъ, также по одному.	34	115	—	—	3910			
На канцелярскіе расходы:								
Губернскимъ Люстраторамъ по 286 р. каждому.	—	—	—	—	2574			
Люстраторамъ по 115 р.	—	—	—	—	3910			
На разъѣзды писцамъ при Губернскихъ Люстраторахъ, по 29 р. на каждую губернію.	—	—	—	—	261			
На производство суточныхъ денегъ писцамъ:								
При Губернскихъ Люстраторахъ, по 28 к. каждому въ сутки.	—	—	—	—	2759 р.40 к.			
При Люстраторахъ, по 14 к.	—	—	—	—	1737 р.40 к.			
И того.	147	—	—	—	67223 р.80 к.			
Всего.	168	—	—	—	82186 р.80 к.			

Примѣчанія: 1) Изъ числа Инспекторовъ, опредѣляемыхъ для наблюденія за производствомъ люстраціи государственныхъ имуществъ, одинъ предназначается по губерніямъ: Витебской, Могилевской и Минской, другой по Виленской и Гродненской и области Бѣлостокской, а третій по Кіевской, Волынской и Подольской губерніямъ. 2) Для производства и храненія дѣлъ, относящихся до Губернскаго Люстратора, отводится потребное помѣщеніе въ зданіи, занимаемомъ Палатою Государственныхъ Имуществъ. 3) Люстраторамъ и состоящимъ при нихъ чинамъ отводятся квартиры въ казенныхъ имѣніяхъ безденежно. 4) Люстраторы опредѣляются и увольняются, по представленію Губернскаго Люстратора, Палатою Государственныхъ Имуществъ, съ утвержденія главнаго Начальника губерніи, а счетчики и писцы при Люстраторахъ, по представленію сихъ послѣднихъ, съ одобренія Губернскаго Люстратора, Палатою Государственныхъ Имуществъ. 5) Расходы собственно по межеванію опредѣляются ежегодною смѣтою.

Къ ст. 118.

Положеніе о поселеніи государственныхъ крестьянъ малоземельныхъ губерній на казенныхъ земляхъ Западныхъ губерній.

1. Для поселенія государственныхъ крестьянъ малоземельныхъ губерній назначаются въ Западныхъ участки земли, въ такомъ пространствѣ, чтобы на каждомъ изъ нихъ отдѣльно можно было водворить не менѣе двухъ сотъ ревизскихъ душъ.

2. Участки отводятся преимущественно изъ земель запасныхъ, а гдѣ крестьяне переводятся съ хозяйственнаго на поземельное оброчное положеніе, тамъ назначаются подъ поселеніе и фольварковыя земли, сколько оныхъ останется за надѣленіемъ мѣстныхъ крестьянъ по правиламъ люстраціи, съ соблюденіемъ однако же условія о числѣ душъ поселенцевъ, постановленнаго въ предъидущей статьѣ.

3. Если бы, для совокупнаго водворенія переселенцевъ, потребовалось перевести часть старожиловъ на запасныя или фольварковыя земли того же, либо другаго ближайшаго имѣнія, то Люстраторы составляютъ и представляютъ о томъ предположеніе, пріобщаемое къ люстраціи, съ изъясненіемъ пособій, какія нужно оказать крестьянамъ при перемѣщеніи.

4. Гдѣ нѣтъ Грекороссійской церкви вблизи отъ поселеній, тамъ она выстраивается на счетъ казны, съ отводомъ приходскому духовенству узаконенной пропорціи земли, или съ назначеніемъ, вмѣсто того, содержанія на общемъ основаніи.

5. При церквахъ учреждать приходскія училища съ тою особенно цѣлію, чтобы посредствомъ преподаванія Русскаго языка, сохранить знаніе его между переселенцами и распространить оное между старожилами.

6. Поселенцы облагаются поземельнымъ оброкомъ, и ни въ какомъ случаѣ не обращаются на хозяйственное положеніе.

Примѣчаніе. Поселенія на семъ основаніи стараться преимущественно заводить въ губерніяхъ: Виленской, Гродненской и Минской и въ области Бѣлостокской.

13036

Къ ст. 258, п. 2.

Именный списокъ хозяевамъ, ихъ семействамъ, имуществу и хозяйствен-

Нумеръ двора.	Разрядъ хозяевъ. Тяглые.	Полутяглые.	Огородники.	Названіе селеній и хозяевъ.	Народонаселеніе. Число ревизскихъ душъ. Мужескаго.	Женскаго.	Число наличныхъ душъ. Работниковъ. Мужескаго.	Женскаго.	Прочихъ. Мужескаго.	Женскаго.	Имущество крестьянъ. Домы. Прочныхъ.	Ветхихъ.	Число скота. Рабочаго. Лошадей.	Воловъ.	Нерабочаг. Коровъ.	Овецъ.	Ульевъ пчелъ.	Количество Усадебной. Количество десятинами и саженями.	Оцѣночный доходъ.	Поземельный оброкъ.
				I. Селенія, причисленныя къ фольварку II.																
				1) Деревня Лютичи.																
1	1	—	—	50. Адамъ Михайловъ Слюзъ, жена 40. 40. его Акулина, братъ Якубъ, жена 30. 10. его Катерина, сынъ Иванъ.	2	2	1	1	1	1	2	2	3	6	1	4	4	700	1 р. 80 к.	60 к.
2	—	1	—	35. Степанъ Павловъ, его жена 22. 5. 4. Марья, сынъ Михайло, дочь Агафья, 30. братъ Лукьянъ; у брата два сына: 9. 1. Петръ, Парфенъ.	2	2	2	2	3	1	2	1	1	2	—	—	—	600	1 р. 50 к.	50—
				Итого.																

Примѣчанія: 1) Цыфры надъ именами крестьянъ означаютъ лѣта ихъ. 2) Поземельный оброкъ за тяглыя земли въ имѣніяхъ, состоящихъ каждаго фольварка показывается оцѣнка рабочаго дня тяглаго и полутяглаго, выведенная изъ общей оцѣнки рабочихъ дней. 4) По сей кор предназначенныхъ для тяглыхъ хозяйственныхъ работъ. 5) Въ мѣстечкахъ составляется списокъ крестьянамъ такимъ же порядкомъ, какъ и

13036

Лит. А.

нымъ повинностямъ въ имѣніяхъ, состоящихъ на хозяйственномъ положеніи.

крестьянской земли, оцѣночный доходъ и хозяйственныя повинности.																		Количество запасной земли, розданной крестьянамъ и поземельный оброкъ.					
Тяглой.																							
Пахатной.			Сѣнокосной.			Общая сумма поземельнаго оброка съ тяглыхъ земель.		Количество тяглыхъ хозяйственныхъ работъ вмѣсто поземельнаго оброка.				Общая оцѣнка всѣхъ рабочихъ дней.		Общія хозяйственныя работы.				Пахатной.		Сѣнокосной.		Сумма поземельнаго оброка за запасныя земли.	
								Пригонъ.		Сгонъ.				Строительныя.		Для общественной запашки.							
								Число дней.						Число дней.									
Количество десятинами и саженями и качество земли.	Оцѣночный доходъ.	Поземельный оброкъ.	Количество десятинами и саженями и качество земли.	Оцѣночный доходъ.	Поземельный оброкъ.	Рубли.	Копѣйки.	Тяглыхъ.	Полутяглыхъ.	Тяглыхъ.	Полутяглыхъ.	Рубли.	Копѣйки.	Тяглыхъ.	Полутяглыхъ.	Тяглыхъ.	Полутяглыхъ.	Количество десятинами и саженями и качество земли.	Поземельный оброкъ.	Количество десятинами и саженями и качество земли.	Поземельный оброкъ.	Рубли.	Копѣйки.
12 д. В ъ хоро 4 д. пос 6 д. худ 2 д.	ру 36 то ш. р о	бли. 12 м ъ ед. й.	2 д. чи нагор ½ д. лугов 1 д. болот ½ д.	ру 6 с н. ой н.	бли. 2 лѣ:	14	—	72	70	6	6	14	—	—	—	3	3	4 д. Въ т хор 3 д. худ 1 д.	5 р. омъ ош. ой.	1 д. чис нагор 1800 болот 600	50 к. лѣ: вой. саж. ной. саж.	5	50
12 д. О ка объя	ру 36 че сн	бли. 12 ствѣ ить,	2 д. зем какъ	ру 6 л в	бли. 2 и ыше.	14	—	—	—	—	—	—	—	—	—	—	—	8 д.	10 р.	—	—	10	

на хозяйственномъ положеніи, показывается собственно для свѣдѣнія, на случай перехода крестьянъ на оброчное положеніе. 3) Подъ итогомъ мѣ составляется именный списокъ крестьянамъ селеній, состоящихъ на поземельномъ оброчномъ положеніи, за исключеніемъ графъ 26—31, въ селеніяхъ, съ тѣмъ лишь различіемъ, что графа объ усадебной землѣ предназначается для пляцовой земли.

13036

Къ ст. 258, п. 3. Лит. Б.

Именный списокъ бобылямъ, принадлежащимъ къ имѣнію.

№ по порядку.	Названіе бобылей, ихъ семействъ и селеній, гдѣ они записаны по ревизіи.	№ подъ которымъ записаны по ревизіи.	Число наличныхъ душъ.				Въ какой деревнѣ и у какого хозяина находятся въ услуженіи.
			Работниковъ.		Прочихъ.		
			Муж.	Жен.	Муж.	Жен.	

Примѣчаніе. Каждый работникъ мужеска пола изъ бобылей платитъ личнаго оброка по въ годъ.

Къ ст. 258, п. 4. Лит. В.

Списокъ лицамъ, къ званію государственныхъ крестьянъ непринадлежащимъ, жительствующимъ въ имѣніи.

№ участка земли.	№ семейства по порядку.	Какого сословія.	Названіе обывателей.	Гдѣписаны по ревизіи или причислены.	Число душъ въ семействѣ.		Домы.		Количество земли.												Поземельный оброкъ.	
					Мужескаго.	Женскаго.	Прочихъ.	Ветхихъ.	Усадебной.		Пахатной.				Сѣнокосной.							
											Хорошей.		Посредственной		Худой.		Нагорной.		Луговой.		Болотной.			
									Десятинъ.	Сажен.	Десятинъ.	Сажен.	Десятинъ.	Сажен.	Десятинъ.	Сажен.	Десятинъ.	Сажен.	Десятинъ.	Сажен.	Десятинъ.	Сажен.	Рублей.	Копѣекъ.
				Деревни Лютичи.																				
7	1	Однодворецъ.	Станиславъ Сисетка.	—	3	2	—	1	—	700	4	—	8	—	—	—	1	1200	—	—	—	1200	14	60
11	2	Вольный человѣкъ.	Константинъ Бардинъ.	—	2	2	1	—	—	700	4	—	8	—	—	—	1	1200	—	—	—	1200	14	60
			Неосѣдлые.																					
		Однодворецъ.	Ѳома Куртъ (сапожникъ).	—	1	1	—	—	—															

По сей же формѣ составляется именный списокъ и при люстраціи мѣстечекъ, съ тѣмъ лишь различіемъ, что графа, предназначенная для показанія количества усадебной земли, замѣняется графою о количествѣ пляцовой земли.

13036

Къ ст. 258, п. 5. Лит. Г.

Примѣрное росписаніе тяглыхъ хозяйственныхъ работъ.

I. *Исчисленіе количества рабочихъ дней на каждую десятину пахатную и сѣнокосную.*

	На десятину пахатную.		На десятину сѣнокосную.	
	Подъ озимымъ посѣвомъ.	Подъ яровымъ посѣвомъ.		
	Число рабочихъ дней.			
	Тяглыхъ.	Полутяглыхъ.	Тяглыхъ.	Полутяглыхъ.	Тяглыхъ.	Полутяглыхъ.
а) *Въ изпяхъ, гдѣ земля не убобряется и пашется съ упряжью шести воловъ.*						
Для запашки тремя парами воловъ.	6	—	6			
— заборованія въ два раза.	2	—	2			
— ралснія одинъ разъ.	2	—	2			
— вывозки сѣмянъ на поле.	1/4	—	1/4			
— посѣва хлѣба.	—	1/4	—	1/4		
— уборки хлѣба, полагая по 9 копенъ.	—	9	—	6		
— свозки хлѣба въ гумно.	1 1/2	—	1			
— укладки въ скирды.	—	1/2	—	1/2		
— молотьбы хлѣба, съ укладкою соломы и очисткою зерна.	—	9	—	6		
— непредвидимыхъ надобностей.	1/4	1/4	3/4	1/4		
— косненія сѣна.	—	—	—	—	—	2
— просушки и уборки сѣна въ копны.	—	—	—	—	—	2
— укладки въ скирды.	—	—	—	—	—	1
— перевозки въ гумно.	—	—	—	—	2	
Итого.	12	19	12	13	2	5
А въ сложности потребно рабочихъ дней на одну десятину:						
Пахатную. Тяглыхъ. 12.						
Полутяглыхъ. 16.						
Сѣнокосную. Тяглыхъ. 2.						
Полутяглыхъ. 5.						
б) *Въ изпяхъ, гдѣ земля убобряется и пашется сохой.*						
Для запашки одноконною или пароволовою сохой въ три раза.	9	—	6			
— заборонованія подъ озимые посѣвы три, а подъ яровые два раза.	3	—	2			
— проведенія бороздъ въ 1 1/2 арш.	1/2	—	1/2			
— очистки и обивки бороздъ заступомъ.	—	1/2	—	1/2		
— вывозки на поле навоза 42 возовъ.	6	—	6			
— раструски навоза.	—	1	—	1		
— вывозки на поле сѣмянъ.	1/4	—	1/4			
— посѣва хлѣба.	—	1/4	—	1/4		
— уборки хлѣба.	—	9	—	6		
— свозки хлѣба въ гумно.	1 1/2	—	1			
— укладки въ скирды.	—	1/2	—	1/2		
— молотьбы хлѣба, съ укладкою соломы и очисткою зерна.	—	9	—	6		
— непредвидимыхъ надобностей.	—	3/4	—	3/4		
— косненія сѣна.	—	—	—	—	—	2
— просушки и уборки въ копны.	—	—	—	—	—	2
— укладки въ скирды.	—	—	—	—	—	1
— перевозки.	—	—	—	—	2	
Итого.	20 1/4	21	15 3/4	15	2	5
А въ сложности потребно рабочихъ дней на одну десятину:						
Пахатную. Тяглыхъ. 18.						
Полутяглыхъ. 18.						
Сѣнокосную. Тяглыхъ. 2.						
Полутяглыхъ. 5.						

13036 II. *Опредѣленіе дневныхъ уроковъ крестьянамъ для тяглыхъ хозяйственныхъ работъ.*

Работникъ или работница должны исполнить въ день одну изъ слѣдующихъ работъ, значащихся подъ особымъ нумеромъ:

Съ рабочимъ скотомъ.

1. Запахать $^1/_8$ десятины плугомъ въ шесть воловъ.

2. Запахать $^1/_3$ десятины одноконную или пароволовою сохой.

3. Заранить $^1/_2$ десятины въ одинъ разъ.

4. Забороновать $^1/_2$ десятины два раза одною лошадью.

5. Вывезти на поле семь возовъ навоза.

6. Вывезти сѣмяна для засѣва четырехъ десятинъ.

7. Перевезти въ гумно 6 копенъ озимаго и 9 копенъ яроваго хлѣба.

8. Привезти три воза сѣна, полагая въ каждомъ до 25 пудовъ.

9. Перевезти за 15 верстъ отъ 20 до 25 пудовъ разной тяжести.

10. Перевезти $^1/_5$ сажени трехполѣнныхъ дровъ.

Безъ рабочаго скота.

11. Посѣять хлѣбъ на четырехъ десятинахъ.

12. Убрать одну копну озимаго и $1^1/_2$ копны яроваго хлѣба.

13. Скосить $^1/_5$ десятины озимаго или яроваго хлѣба.

14. Связать три копны скошеннаго хлѣба.

15. Сжать одну копну озимаго и $1^1/_2$ копны яроваго хлѣба.

16. Обмолотить озимаго хлѣба съ 1 Апрѣля по 1 Октября одну копну, а въ прочее время года 50 сноповъ.

17. Обмолотить яроваго хлѣба съ 1 Апрѣля по 1 Октября $1^1/_2$ копны, а въ прочее время года 1 копну.

18. Укласть въ скирды хлѣбъ, собранный съ двухъ десятинъ.

19. Раструсить навозъ на одной десятинѣ.

20. Скосить $^1/_2$ десятины сѣнокоса.

21. Собрать съ $^1/_2$ десятины сѣно.

22. Укласть собранное съ 1 десятины сѣно въ скирды.

23. Вырубить $^1/_3$ сажени трехполѣнныхъ дровъ.

Примѣчанія. **1) Всѣ прочія, здѣсь непоименованныя работы, считаются день за день. 2) Въ одной копнѣ хлѣба полагается 60 сноповъ, имѣющихъ въ объемѣ у перевязи $1^1/_4$ аршина. 3) Способными для хозяйственныхъ работъ считаются мужчины отъ 17 до 55 лѣтъ, а женщины отъ 15 до 50 лѣтъ, если притомъ нѣтъ у нихъ увѣчья или другихъ тѣлесныхъ недуговъ, дѣлающихъ неспособными ихъ къ работамъ.**

Къ ст. 258, п. 7. **Лит. Д.**

Описаніе фольварочныхъ земель и принадлежностей къ нимъ.

I. Вѣдомость фольварочнымъ землямъ и доходу отъ нихъ.

Наименованіе фольварковъ и принадлежащихъ къ нимъ земель.	Нумеръ участковъ на планѣ.	Количество земли. Десятины.	Количество земли. Сажени.	Тяглая повинность крестьянъ. Число дней. Пригонныхъ. Тяглыхъ.	Пригонныхъ. Полутяглыхъ.	Сгонныхъ. Тяглыхъ.	Сгонныхъ. Полутяглыхъ.	Общая оцѣнка рабочихъ дней. Руб.	Общая оцѣнка рабочихъ дней. Коп.	Платежъ въ казну за фольварочныя земли. По оцѣнкѣ рабочихъ дней. Руб.	По оцѣнкѣ рабочихъ дней. Коп.	По примѣрному оброку. Руб.	По примѣрному оброку. Коп.	Исчисленіе дохода на случай обращенія фольварочныхъ земель на оброчное поземельное положеніе. Оцѣночный доходъ. Руб.	Оцѣночный доходъ. Коп.	Поземельный оброкъ. Руб.	Поземельный оброкъ. Коп.
1. Фольварокъ А.																	
При немъ земель:																	
Подъ строеніями.																	
Огородной.																	
Пахатной.																	
хорошей.																	
посредственной.																	
худой.																	
Сѣнокосной.																	
нагорной.																	
луговой.																	
болотной.																	
Пастбищной.																	
Неудобной.																	
Итого.																	
II. Фольварокъ Б.																	
Такимъ же образомъ.																	

13036

II. Описаніе и оцѣнка экономическихъ строеній, принадлежащихъ къ фольварочному земледѣлію.

№ по порядку.	Названіе фольварковъ и строеній.	Оцѣнка строеній и принадлежности. Руб.	К.	Количество процентовъ въ строительный капит. Руб.	Коп.	Срокъ для возобновленія.	Въ какомъ найдены состояніи и нужны ли для хозяйства.
	По фольварку А.						
	Жилыя строенія.						
1	Домъ для личнаго жительства экономическаго управленія, изъ тесанаго сосноваго дерева, на каменномъ фундаментѣ, длиною 9, шириною 6 саженей, крыша гонтовая; комнатъ 5, чуланъ и кухня.						
	Въ немъ мебели.						
	Стульевъ 5.						
	Столовъ 4.						
	и т. д.						
	Службы экономическія.						
2	Людская (описать такимъ же образомъ).						
3	Ледникъ.						
4	Контильня.						
	и т. д.						
	Хозяйственныя земледѣльческія.						
	Итого.						

III. Описаніе хозяйственной экономической движимости, принадлежащей къ фольварочному земледѣлію.

Названіе движимости и заведеній, къ которымъ принадлежитъ.	Число.	Мѣра или вѣсъ	Оцѣнка. Р.	К.	Платежъ въ инвентарн. ремон. кап. Руб.	Коп.	Срокъ для возобновленія.	Въ какомъ найдены состояніи и нужны ли для хоз.
По фольварку А.								
Посѣвныхъ сѣмянъ.								
Ржи озимой.								
Ячменя.								
Овса.								
и т. д.								
Земледѣльческія орудія и посуда:								
Рабочій скотъ:								
Мѣры и вѣсы:								
Наличныя произведенія:								
Итого.								
По фольварку Б.								
Такимъ же образомъ.								

Къ ст. 258, п. 8. Лит. Е.

Описаніе земель, отведенныхъ подъ общественную запашку, и ихъ принадлежностей.

	Нумеръ участка на планѣ.	Количество земли. Десят.	Сажен.	Количество посѣвнаго зерна.	Оцѣночный доходъ. Рубли.	Коп.	Поземельный оброкъ. Рубли.	Коп.	Число рабочихъ дней. Тяглыхъ.	Полутяглыхъ.
При фольваркѣ А.										
Пахатной.										
Хорошей.										
Посредственной.										
Худой.										
Неудобной.										
При фольваркѣ Б.										
Такимъ же образомъ.										
Итого.										

Къ ст. 258, п. 9. Лит. Ж.

Описаніе пастбищныхъ земель.

	Нумеръ участка на планѣ.	Количество земли. Десятины.	Сажени.	Оцѣночный доходъ. Руб.	Коп.	Поземельный оброкъ. Руб.	Коп.
При селеніи А.							
Пастбищной:							
Нагорной.							
Луговой.							
Болотной.							
Неудобной.							
При селеніи Б.							
Такимъ же образомъ.							
Итого.							

Примѣчаніе: Платежъ поземельнаго оброка за пастбищную землю раскладывается по мѣрѣ участія въ пользованіи оною обывателей и экономіи.

13036

Къ ст. 258, п. 10. Лит. З.

Описаніе запасныхъ земель.

Нумера участковъ и названіе селеній, при коихъ состоятъ.	Количество земли.		Поземельный оброкъ.		Описаніе строеній.	У кого въ содержаніи.	Предназначеніе.
	Десят.	Сажен.	Рубл.	Коп.			
При селеніи А.							
Участокъ N.							
Усадебной.	—	800	—	70	Жилая изба ветхая; амбарчикъ прочный; скотный дворъ ветхій; сарай для сѣна прочный.	У однодворца Степана Ѳедорова.	Для водворенія свободныхъ сельскихъ обывателей.
Пахатной хорошей.	6	—					
Посредственной.	5	—					
Худой.	1	—					
	12	—	15				
Сѣнокосной нагорной.	1	1200					
Луговой.	—	800					
Болотной.	—	400					
	2	—	3				
Неудобной.	—	—					
			18	70			
Участокъ N.							
Такимъ же образомъ.							

Къ ст. 258, п. 11. Лит. И.

Описаніе лѣсовъ, съ исчисленіемъ дохода.

Названіе дачъ.	Пространство.		Пропорція годовой вырубки.		Оцѣнка вырубленному лѣсному матеріалу или лѣсный доходъ.					
					Строевыхъ деревъ.		Дровъ.		Итого.	
	Десятинъ.	Сажен.	Строевыхъ деревъ.	Дровъ.	Руб.	Коп.	Руб.	Коп.	Руб.	Коп.

13036

Такса на сосновыя строевыя деревья.

Длина.	Толщина верхняго отруба въ вершк.						
	4	5	6	7	8	9	10
	Копѣйки серебромъ.						
3 сажени.							
4 — —							
5 — —							
и т. д.							

Еловыя, пихтовыя и липовыя продавать третьею частію дешевле противу сосновыхъ, а осиновыя, березовыя и ольховыя деревья, годныя на строенія, цѣною въ половину противу сосновыхъ.

Такса на дрова.

	Цѣна за куб. саж.	
	Рубли.	Коп.
Березовыя.		
Ольховыя.		
Осиновыя.		
Сосновыя.		
и т. д.		

Къ ст. 258, п. 12. Лит. I.

Описаніе церковныхъ земель.

	Нумера участка на планѣ.	Количество земли.	
		Десят.	Сажен.
Въ селеніи А.			
Пахатной хорошей.			
Посредственной.			
Худой.			
Сѣнокосной: нагорной.			
Луговой.			
Болотной.			

Къ ст. 258, п. 13. Лит. K.

Вѣдомость о казенномъ нерабочемъ скотѣ въ имѣніи N.

№ по порядку.	При фольваркѣ N крупный скотъ.	Число.	Лѣтъ.	Оцѣнка.		Платежъ процентовъ въ ремонтный инвентарный капиталъ.		Исчисленный доходъ.				Срокъ для перемѣны.
								Отъ одной штуки.		Отъ всѣхъ.		
				Руб.	Коп.	Рубли.	Коп.	Рубли.	Коп.	Рубли.	Коп.	
	Быки:											
1	Рыжій, Англинской породы.	—	5	10	—	2						
2	Пѣгой, Холмогорской.	—	4	30	—	5						
3	Черный, смѣшанной крови.	—	4	10	—	1						
	Коровы:											
	Становыя.											
	Англинской породы.											
	Холмогорской породы.											
	Смѣшанной крови.											
	Яловыя.											
	Телята.											
	Всего.											
	Мелкій скотъ.											
	Мериносы:											
	Барановъ (триновъ).											
	Скоповъ.											
	Овецъ.											
	Ягнятъ.											
	Метисы:											
	Такимъ же порядкомъ.											
	Всего.											

13036

Къ ст. 258, п. 12. Лит. А.

Описаніе угодій и хозяйственныхъ заведеній.

№ по порядку.	Роды угодьевъ и гдѣ находятся.	Нумеръ на планѣ.	Количество земли, занимаемой угодьями: Дес.	Саж.	Строенія. Описаніе и состояніе.	Оцѣнка. Р.	К.	Платежъ процентовъ въ строительный капиталъ. Р.	К.	Движимая принадлежность. Срокъ для возобновленія.	Описаніе инструментовъ, посуды и другихъ вещей.	Оцѣнка. Р.	К.	Платежъ въ ремонтный капиталъ. Р.	К.	Срокъ для возобновленія.	Капитальный оборотъ капитала.	Исчисленный доходъ. Р.	К.	У кого въ содержаніи и на какой срокъ.
	I. Рыболовство.																			
	Урочища.																			
1	На озерѣ N.	1	19	—	Навѣсъ для развѣшиванія сѣти и очистки рыбы на 16 столбахъ, крыша изъ камыша. Прочный.	10	—	—	50		Неводъ въ 400 саж., запасныхъ канатовъ 200 саж.	150								У мѣщанина Нефеда Харитонова, на одинъ годъ.
					Изба для жительства Смотрителя рыбной ловли, изъ круглаго соснового дерева длин. $2^1/_2$ ш. 2 саж.; крыша соломенная. Строеніе совершенно ветхое.	2						30								
					И т. д.						И т. д.	180	—	—	—	—	—	300		
2	На рѣкѣ N въ длину по берегу двѣ версты, въ ширину 200 саж.																			У крестьянина селенія N Петра Басенина, на одинъ годъ.
	И т. д.																			
	И того.																			
	II. Корчмы и шинки.										*Міры.*									
	Корчма въ селеніи N.										Мебель и посуда.									
	И т. д.																			
	И того.																			
	III. Мельницы мукомольныя.																			
1	На рѣкѣ N, о двухъ поставахъ.				Мельница изъ сосновыхъ брусьевъ, длиною 7, шир. 3, выш. 2 саж.; строеніе, упусты, и все устройство въ исправности.															
2	На рѣкѣ N, о 4 поставахъ.																			
3	На рѣкѣ N о двухъ поставахъ.																			
	И т. д.																			
	И того.																			
	Лѣсопильныя:																			
	Суконовальныя:																			
	IV. Винокурни.				Винокурня изъ сосновыхъ брусьевъ, черепицею крытая, длиною 7, шир. 4, выш. 3 саж. прочная. Водоливная машина изъ круглаго соснового дерева, длин. и шириною $1^1/_2$ сажен. крытая тесомъ, прочная.						*Мѣдная посуда.* Котелъ вѣсомъ 25 пуд.									
1	При фольваркѣ N, дѣйствуетъ паромъ, машиною, въ заторѣ 40 пудъ; заторовъ въ годъ 150.										*Желѣзная и жестяная.*									
	И т. д.				И т. д.						*Деревянная.* И т. д.									
	Итого.																			

13036

Къ ст. 258, п. 15. Лит. М.

Описаніе фабрикъ и заводовъ.

Названіе фабрикъ, заводовъ и селеній, въ которыхъ они находятся.	Количество усадебной земли. Дес.	Саж.	Строенія. Описаніе строеній.	Оцѣнка строеній. Рубл.	Коп.	Платежъ процентовъ въ строительный капит. Рубл.	Коп.	Срокъ для возобновленія.	Инструменты и машины. Описаніе инструментовъ и машинъ.	Оцѣнка. Рубл.	Коп.	Платежъ процентовъ въ ремонтный капит. Рубл.	Коп.	Срокъ для возобновленія.	Рабочіе дни, предназначенные для фабрикъ. Число.	Оцѣнк.	Казенный оборотный капиталъ.	Исчисленный доходъ. Рубл.	Коп.	У кого въ содержаніи и на какой срокъ.
Въ селеніи N. Стеклянный заводъ.	—	1850	Стеклянный заводъ каменный, покрытъ черепицею, длиною 16, шириною 5 саж. Прочный. Домъ для жительства Смотрителя завода и мастеровыхъ, изъ сосновыхъ брусьевъ, длиною 5, шириною 4 сажени; крыша гонтовая. Ветхій. и т. д.																		

Къ ст. 258, п. 18. Лит. Н.

Исчисленіе хозяйственнаго дохода отъ имѣнія N.

	Серебромъ. Рубл.	Коп.
I. *Отъ земель:*		
а) Усадебныхъ:		
По фольварку А.		
— фольварку Б.		
Примѣчаніе. Въ мѣстечкахъ, вмѣсто дохода отъ усадебныхъ, исчисляется доходъ отъ плацовыхъ земель.		
б) Фольварочныхъ:		
По фольварку А.		
Огородныхъ.		
Пахатныхъ и сѣнокосныхъ.		
По фольварку Б.		
Такимъ же образомъ.		
Примѣчаніе. Въ имѣніяхъ, состоящихъ на поземельномъ оброчномъ положеніи, вмѣсто дохода отъ фольварочныхъ, показывается поземельный оброкъ отъ тяглыхъ земель.		
в) Отведенныхъ подъ общественную запашку:		
По фольварку А.		
— фольварку Б.		
г) Пастбищныхъ:		
По фольварку А.		
— фольварку Б.		
Примѣчаніе. Если земли, состоящія подъ общественною запашкою и пастбищами, причислены къ имѣнію вообще, то о фольваркахъ не упоминается.		
д) Запасныхъ земель.		
е) Отъ лѣсныхъ дачъ.		
II. *Отъ казеннаго нерабочаго скота при фольварочномъ хозяйствѣ:*		
Отъ удоя коровъ.		
— шерсти овецъ.		
III. *Отъ угодій и хозяйственныхъ заведеній:*		
Отъ рыболовства.		
— пчеловодства.		
— садоводства.		
— мельницъ:		
Мукомольныхъ.		
Лѣсопильныхъ.		
Суконовальныхъ.		
— корчемъ и шинковъ.		
— винокуренія.		
— лавокъ.		
— торговыхъ мѣстъ.		
— репсковыхъ погребовъ.		
— трактирныхъ заведеній и т. д.		
Примѣчаніе. Если угодья и хозяйственныя заведенія причислены къ особымъ фольваркамъ, то о семъ означается при написаніи дохода.		

13036

	Серебромъ.	
	Рубли.	Коп.
II. Отъ фабричныхъ заведеній:		
Отъ фабрики N.		
— завода N.		
I. Отъ разныхъ сборовъ.		
Отъ перевозовъ.		
— мѣръ и вѣсовъ.		
IV. Личнаго оброка съ бобылей.		
По фольварку А.		
— фольварку Б.		
и т. д.		
Всего.		

	Серебромъ.	
	Рубли.	Коп.
Изъ общей суммы хозяйственнаго дохода исключается:		
Винокуренной пошлины.		
Платежей по лежащимъ на имѣніи разнымъ обязательствамъ, какъ то:		
Аннуаты N Римско-Католической церкви.		
и т. д.		
Въ зачетъ хозяйственныхъ повинностей за службу должностныхъ крестьянъ, какъ то:		
Церковныхъ старостъ.		
Полѣсовщиковъ.		
и т. д.		
Итого.		
За тѣмъ дѣйствительнаго и хозяйственнаго дохода отъ имѣнія N.		

РЕЕСТРЪ ХРОНОЛОГИЧЕСКІЙ

ПОЛНАГО СОБРАНІЯ ЗАКОНОВЪ

РОССІЙСКОЙ ИМПЕРІИ.

ЦАРСТВОВАНІЕ ГОСУДАРЯ ИМПЕРАТОРА

НИКОЛАЯ ПЕРВАГО.

ТОМЪ XIV.

1839.

ЯНВАРЬ.

11909. — *Января 1 (20). Именный, данный Сенату.* О штатахъ учебныхъ заведеній Виленской, Гродненской и Минской губерній и Бѣлостокской области.

11910. — *Января 2. Именный, объявленный Его Императорскому Высочеству Генералъ-Фельдцейхмейстеру.* О введеніи по два діоптра на каждое орудіе въ пѣшихъ батареяхъ.

11911. — *Января 2. Именный, объявленный Его Императорскому Высочеству Генералъ-Фельдцейхмейстеру.* О введеніи въ артиллеріи осаднаго лафета Французской системы.

11912. — *Января 3. Высочайше утвержденное положеніе Комитета Министровъ.* О продолженіи еще на годъ существованія временной при Бессарабскомъ Областномъ Совѣтѣ Канцеляріи, для разсмотрѣнія просьбъ съ документами лицъ, отыскивающихъ право на привилегированное званіе.

11913. — *Января 5 (30). Высочайше утвержденное положеніе Комитета Министровъ.* О считаніи прочноводворенными тѣхъ Евреевъ, кои при переходѣ въ земледѣльческое состояніе будутъ имѣть земли менѣе пяти десятинъ.

11914. — *Января 5 (Февраля 7). Высочайше утвержденное положеніе Комитета Министровъ.* О добавочныхъ штатахъ для нѣкоторыхъ мѣстъ Виленской губерніи.

11915. — *Января 4. Именный, объявленный объ приказѣ Военнаго Министра.* О лишеніи генераламъ, штабъ и оберъ-офицерамъ на панталонахъ, брюкахъ и чикчирахъ спереди бантовъ, и о порядкѣ ношенія аксельбантовъ.

11916. — *Января 4. Именный, объявленный Наказному Атаману войска Донскаго.* О дозволеніи чиновникамъ онаго войска опредѣлять своихъ дѣтей въ Училище Правовѣдѣнія.

11917. — *Января 4. Именный, объявленный Инспекторскому Департаменту Военнаго Министерства.* О производствѣ войскамъ, содержащимъ въ Николаевѣ, Херсонѣ и Очаковѣ караулы, порціоновъ на основаніи указа 7 Мая 1836 года.

11918. — *Января 4 (Февраля 15). Высочайше утвержденное мнѣніе Государственнаго Совѣта.* О порядкѣ причисленія отправляемыхъ въ Сибирь на житье мѣщанъ и крестьянъ къ тамошнимъ сословіямъ.

11919. — *Января 5. Именный, объявленный Его Императорскому Высочеству Генералъ-Инспектору по Инженерной части.* О назначеніи кондукторовъ Инженернаго Корпуса, удостоенныхъ по экзамену къ производству въ офицеры, въ линейные баталіоны отдѣльнаго Кавказскаго корпуса.

11920. — *Января 6. Именный, объявленный Командиру отдѣльнаго Кавказскаго корпуса.* О сформированіи почетной команды изъ Закавказскихъ Мусульманъ.

11921. — *Января 7. Высочайше утвержденное мнѣніе Государственнаго Совѣта.* Объ учрежденіи въ нѣкоторыхъ городахъ Казанской губерніи Ратушъ, вмѣсто Думъ и Магистратовъ.

11922. — *Января 7 (Февраля 18). Высочайше утвержденное мнѣніе Государственнаго Совѣта.* О недопущеніи къ торгамъ и подрядамъ членовъ купеческаго сословія, состоящихъ въ тѣхъ присутственныхъ мѣстахъ, гдѣ торги производятся.

11923. — *Января 7 (Февраля 22). Высочайше утвержденное мнѣніе Государственнаго Совѣта.* О распространеніи права усыновленія, предоставленнаго Россійскимъ подданнымъ, на иностранцевъ, живущихъ въ Россіи.

11924. — *Января 9 (26). Именный, данный Сенату.* О пріостановленіи на одинъ годъ пріема студентовъ въ Университетъ Св. Владиміра.

11925. — *Января 9. Именный, объявленный Комиссаріатскому Департаменту.* О производствѣ Пятигорскому Коменданту на канцелярскіе расходы по 300 рублей.

11926. — *Января 10 (Февраля 18). Высочайше утвержденное положеніе Комитета Министровъ.* О воспрещеніи владѣльцамъ Закавказскаго края перечислять и переводить въ тотъ край Русскихъ крестьянъ.

11927. — *Января 11. Сенатскій, по Высочайшему повелѣнію.* Объ открытіи проѣзда по шоссе отъ Подгорнаго Пулкова въ прямомъ направленіи къ Гатчинѣ.

11928. — *Января 11. Сенатскій, по Высочайшему повелѣнію.* О приглашеніи студентовъ, окончившихъ Университетскій курсъ, ко вступленію въ службу по лѣсной части.

1859

11929. — *Января 15. Именный, объявленный Министромъ Юстиціи.* Объ опредѣленіи при Казанскомъ Университетѣ Лектора Персидскаго языка.

11930. — *Января 15. Высочайше утвержденное положеніе о исправительномъ заведеніи въ С. Петербургѣ.*

Гл. I. — О устроеніи исправительнаго заведенія.
II. О управленіи.
III. Изъ какого состоянія люди и на какомъ основаніи назначаются въ исправительное заведеніе.
IV. Порядокъ присылки людей въ исправительное заведеніе.
V. Порядокъ при пріемѣ людей въ исправительное заведеніе.
VI. О содержаніи принятыхъ въ исправительное заведеніе.
VII. О упражненіи содержимыхъ въ заведеніи.
VIII. О надзорѣ за поведеніемъ принятыхъ въ заведеніе и исправленіи ихъ.
IX. О вознагражденіи за содержаніе людей въ исправительномъ заведеніи.
X. О имуществѣ принятыхъ въ исправительное заведеніе.
XI. О выпускѣ изъ исправительнаго заведенія принятыхъ въ оное людей.
XII. О пособіяхъ выпускаемымъ изъ исправительнаго заведенія.
XIII. О посѣтителяхъ.
XIV. О сохраненіи благочинія живущими въ исправительномъ заведеніи.
XV. О должности Конторы заведенія, Смотрителя и прочихъ чиновниковъ и приставниковъ.
XVI. О церкви.
XVII. О больницѣ.

11931. — *Января 15. Высочайше утвержденное положеніе о рабочемъ домѣ въ С. Петербургѣ.*

11932. — *Января 15. Высочайше утвержденное мнѣніе Государственнаго Совѣта, объявленное Главноуправляющимъ Корпусомъ Горныхъ Инженеровъ.* О порядкѣ допроса ссыльныхъ Нерчинскаго горнаго округа по уголовнымъ дѣламъ.

11933. — *Января 14. Именный, объявленный въ приказѣ Военнаго Министра.* О присвоеніи новыхъ названій укрѣпленіямъ, устроеннымъ по протяженію восточнаго берега Чернаго моря.

11934. — *Января 15. Высочайше утвержденное положеніе объ артистахъ Императорскихъ театровъ.*

11935. — *Января 17. Именный, объявленный въ приказѣ Военнаго Министра.* О сформированіи одного Черноморскаго линейнаго баталіона для устроеннаго на восточномъ берегу Чернаго моря укрѣпленія Новороссійска.

11936. — *Января 17. Высочайше утвержденное положеніе Комитета Министровъ.* Объ опредѣленіи въ Попечительный Совѣтъ заведеній Общественнаго Призрѣнія въ Москвѣ особаго Члена для управленія контролемъ по отчетности сихъ заведеній.

11937. — *Января 17. Высочайше утвержденное положеніе Комитета Министровъ.* О дозволеніи возвышать оклады жалованья учителей Французскаго и Нѣмецкаго языковъ въ Гимназіяхъ.

11938. — *Января 17. Высочайше утвержденное положеніе Комитета Министровъ.* О продолженіи еще на два года существованія временнаго при С. Петербургской Казенной Палатѣ стола, учрежденнаго для разбора недоимокъ въ земскомъ сборѣ и отчетовъ въ земскихъ повинностяхъ.

11939. — *Января 17 (Марта 8). Высочайше утвержденное положеніе Комитета Министровъ.* О комплектованіи Пермскихъ винокуренныхъ заводовъ препровождаемыми вообще чрезъ Пермь ссыльно-каторжными.

11940. — *Января 17. Высочайше утвержденное положеніе Комитета Министровъ, объявленное Министромъ Юстиціи.* О прибавкѣ въ Могилевскую и Бессарабскую Комиссіи для ревизіи дѣйствій Дворянскихъ Депутатскихъ Собраній по одному переводчику, а въ послѣднюю, сверхъ того члена отъ короны.

11941. — *Января 17. Высочайше утвержденное положеніе Комитета Министровъ, объявленное Министромъ Внутреннихъ Дѣлъ.* О назначеніи въ Грузію и Имеретію 7 медицинскихъ чиновъ и одного ветеринарнаго врача.

11942. — *Января 17. Высочайше утвержденное положеніе Комитета Министровъ, объявленное Министромъ Внутреннихъ Дѣлъ.* О дозволеніи Шуленгъ Косомову и другимъ подобнымъ ему лицамъ, носить мундиръ Министерства Внутреннихъ Дѣлъ безъ шитья.

11943. — *Января 17. Высочайше утвержденное положеніе Комитета Министровъ, объявленное Министромъ Финансовъ.* О добавочномъ жалованьѣ чиновнику особыхъ порученій при Управляющемъ Сибирскими соляварепными заводами.

11944. — *Января 17. Высочайше утвержденное положеніе Комитета Министровъ, объявленное Министромъ Финансовъ.* О мундирѣ состоящимъ въ штатѣ Бессарабскаго Соляпаго Правленія Столоначальникамъ и ихъ помощникамъ.

11945. — *Января 18. Именный, объявленный Его Императорскому Высочеству Главному Начальнику Инженернаго и всѣхъ сухопутныхъ Кадетскихъ Корпусовъ.* О помѣщеніи дѣтей дворянъ, назначенныхъ въ Дворянскій полкъ и невыдержавшихъ экзаменъ, въ С. Петербургскій баталіонъ военныхъ кантонистовъ.

11946. — *Января 18. Высочайше утвержденный штатъ медицинской части Путей Сообщенія.*

11947. — *Января 18. Сенатскій, по Высочайшему повелѣнію.* Объ отдачѣ одного изъ сыновей такимъ солдатамъ, которыхъ второбрачные мужья умерли на службѣ, не оставивъ послѣ себя дѣтей.

11948. — *Января 20 (Февраля 15). Высочайше утвержденное мнѣніе Государственнаго Совѣта.* О пенсіяхъ и чинопроизводствѣ медиковъ, занимающихъ должности общей гражданской службы.

11949. — *Января 21. Именный, объявленный Синодальнымъ Оберъ-Прокуроромъ.* О пособіи на обзаведеніе переѣзжающимъ въ Закавказскій край лицамъ бѣлаго духовенства.

11950. — *Января 21 (Февраля 21). Высочайше утвержденный докладъ С. Петербургскаго Опекунскаго Совѣта.* О распространеніи дѣйствія Государственнаго Совѣта 30 Января 1855 года, на состоящія въ вѣдомствѣ Опекунскихъ Совѣтовъ воспитательныя заведенія.

11951. — *Января 23. Именный, объявленный въ приказѣ Военнаго Министра.* О дозволеніи офицерамъ, выпущеннымъ изъ военно-учебныхъ заведеній во внутреннюю стражу, съ опредѣленіемъ срока службы въ оной, просить объ отставкѣ и прежде выслуги означеннаго срока.

11952. — *Января 23. Именный, объявленный Коммисаріатскому Департаменту.* О имѣніи въ лейбъ-гвардіи гарнизонномъ баталіонѣ чиновника для обученія музыкантовъ.

11953. — *Января 23. Сенатскій, по Высочайшему повелѣнію.* О порядкѣ представленія къ знаку отличія безпорочной службы лицъ, штрафу подвергшихся.

11954. — *Января 24. Именный, объявленный Министромъ Внутреннихъ Дѣлъ.* О мѣрахъ противъ жестокаго обращенія Римско-Католическихъ духовныхъ съ ихъ крестьянами и служителями.

11955. — *Января 24. Высочайше утвержденное положеніе Комитета Министровъ.* О назначеніи чиновнику, находившемуся въ бывшемъ Виленскомъ Шоссейномъ Комитетѣ членомъ, пенсіи изъ оклада V разряда.

11956. — *Января 24. Высочайше утвержденное положеніе Комитета Министровъ.* Объ уменьшеніи числа воспитанниковъ въ Смоленскомъ училищѣ для дѣтей канцелярскихъ служителей.

11957. — *Января 24. Высочайше утвержденное положеніе Комитета Министровъ.* Объ опредѣленіи въ Херсонскую Городскую

1839

Думу еще одного канцелярскаго чиновника въ помощь Бухгалтеру.

11958. — *Января 24. Высочайше утвержденное положеніе Комитета Министровъ.* О прекращеніи изслѣдованія о недоборахъ гильдейскихъ пошлинностей по вѣдомству Провіантскаго Департамента за время до 1837 года.

11959.—*Января 24 (Февраля 9). Высочайше утвержденное положеніе Комитета Министровъ.* О взысканіи апелляціонныхъ штрафовъ въ Грузіи тою же монетою, въ какую оцѣнена тяжба.

11960.—*Января 24 (Февраля 16). Высочайше утвержденное положеніе Комитета Министровъ.* Объ утвержденіи С. Петербургскаго общества производства стеариновыхъ свѣчей.

11961.—*Января 24 (Февраля 27). Высочайше утвержденное положеніе Комитета Министровъ.* О срокѣ службы казенныхъ воспитанниковъ агрономіи.

11962.—*Января 24. Высочайше утвержденное положеніе Комитета Министровъ, объявленное Министромъ Внутреннихъ Дѣлъ.* Объ избраніи въ члены Одесскаго Строительнаго Комитета изъ купцовъ христіанскаго исповѣданія.

11963.—*Января 24. Высочайше утвержденное положеніе Комитета Министровъ, объявленное Министромъ Внутреннихъ Дѣлъ.* О подчиненіи городской хозяйственной части въ Царскомъ Селѣ Главноуправляющему симъ городомъ.

11964.—*Января 24. Высочайше утвержденное положеніе Комитета Министровъ, объявленное Министромъ Внутреннихъ Дѣлъ.* Объ утвержденіи Либавскаго общества для призрѣнія вдовъ и сиротъ.

Отд.—I. Цѣль и кругъ дѣйствія заведенія.
II. Капиталъ заведенія, раздѣленіе и назначеніе онаго.
III. Условія принятія.
IV. Раздѣленіе на классы, постановленія относительно возраста и слѣдующихъ къ платежу денегъ.
V. Постановленія, относящіяся къ пенсіонерамъ, права и обязанности ихъ.
VI. Объ управленіи заведеніемъ.
VII. О храненіи суммъ, книгъ и вещей.
VIII. Объ отдачѣ капиталовъ.
IX. Положенія общія.

11965. — *Января 24. Высочайше утвержденное положеніе Комитета Министровъ, объявленное Главноуправляющимъ Корпусомъ Горныхъ Инженеровъ.* О порядкѣ исчисленія лѣтъ службы при назначеніи пенсій нижнимъ чинамъ и мастеровымъ горнаго вѣдомства.

11966. — *Января 24. Сенатскій, по Высочайшему повелѣнію.* О порядкѣ храненія дѣлъ Радзивиловской Коммисіи по закрытіи оной.

11967. — *Января 25. Именный, объявленный Синодальнымъ Оберъ-Прокуроромъ.* О разрѣшеніи вѣнчать браки на канунѣ высокоторжественныхъ дней.

11968. — *Января 25. Сенатскій, по Высочайшему повелѣнію.* О порядкѣ представленія къ знаку отличія безпорочной службы иностранцевъ, поступившихъ въ Россійскую службу.

11969. — *Января 26. Именный, объявленный Коммисаріатскому Департаменту.* О прибавкѣ въ Штабъ Начальника артиллеріи отдѣльнаго гвардейскаго корпуса и въ Штабы: гренадерской, Кавказской и 6 полевыхъ артиллерійскихъ дивизій, по одному младшему Аудитору.

11970. — *Января 26. Сенатскій, по Высочайшему повелѣнію.* О производствѣ суточныхъ денегъ чиновникамъ аудиторіатскаго вѣдомства, командируемымъ для производства слѣдствій.

11971. — *Января 27. Высочайше утвержденное положеніе о высшемъ коммерческомъ пансіонѣ въ С. Петербургѣ.*

11972. — *Января 27 (Февраля 21). Высочайше утвержденное положеніе Комитета Министровъ.* О штатѣ временнаго отдѣленія для окончанія отчетовъ Омской Казенной Экспедиціи и росписаніи чиновниковъ и окладовъ упраздненной Омской области.

11973. — *Января 27. Высочайше утвержденное положеніе Комитета Министровъ, объявленное Министромъ Внутреннихъ Дѣлъ.* О квартирныхъ деньгахъ чиновникамъ и служителямъ Кагульскихъ присутственныхъ мѣстъ.

11974. — *Января 28. Именный, объявленный Артиллерійскому Департаменту.* О предоставленіи воспитанникамъ пороховой школы тѣхъ же правъ, коими пользуются воспитанники технической школы.

11975. — *Января 28. Сенатскій, по Высочайшему повелѣнію.* О заниманіи Государственному Секретарю при выходахъ въ Императорскомъ Дворцѣ и другихъ публичныхъ церемоніяхъ, мѣста непосредственно за Членами Государственнаго Совѣта.

11976. — *Января 29. Именный, объявленный Его Императорскому Высочеству Командиру отдѣльнаго гвардейскаго корпуса.* О пріемѣ въ школѣ гвардейскихъ подпрапорщиковъ постоянно 20 вакансій для пажей, кандидатовъ Пажескаго Корпуса.

11977. — *Января 30. Высочайше утвержденная докладная записка Его Императорскаго Высочества Генералъ-Фельдцейхмейстера.* О назначеніи въ Сестрорѣцкій оружейный заводъ штабъ-офицера по искуственной части.

11978. — *Января 30. Высочайше утвержденное положеніе о Корпусѣ Лѣсничихъ.*

Гл. I.—Образованіе Корпуса Лѣсничихъ.
Отд. I. О составѣ и управленіи Корпуса Лѣсничихъ.
II. О комплектованіи Корпуса Лѣсничихъ.
III. О распредѣленіи чиновъ Корпуса Лѣсничихъ.
IV. Объ опредѣленіи, перемѣщеніи, увольненіи и удаленіи отъ должностей и отъ службы чиновъ Корпуса Лѣсничихъ.
V. О производствѣ въ чины и о наградахъ по Корпусу Лѣсничихъ.
VI. О лѣсной стражѣ.
VII. О соотношеніяхъ чиновъ Корпуса Лѣсничихъ съ общимъ управленіемъ государственныхъ имуществъ.

Гл. II. Объ обязанностяхъ чиновъ Корпуса Лѣсничихъ.
Отд.—I. Объ обязанностяхъ Инспектора Корпуса.
II. Объ обязанностяхъ Вице-Инспекторовъ.
III. Объ обязанностяхъ дежурнаго штабъ-офицера и старшихъ Адъютантовъ по Корпусу Лѣсничихъ.
IV. Объ обязанностяхъ чиновъ Корпуса Лѣсничихъ по губернскому управленію и учебнымъ заведеніямъ.

Гл. III. О правахъ чиновъ Корпуса Лѣсничихъ.
IV. Объ отвѣтственности, взысканіи и подсудности чиновъ Корпуса Лѣсничихъ.
V. О Лѣсномъ Аудиторіатѣ.

11979. — *Января 30. Сенатскій, по Высочайшему повелѣнію.* О выдачѣ наградъ за отысканіе алмазовъ.

11980. — *Января 31. Именный, объявленный Министромъ Финансовъ.* О классахъ чиновъ и прочихъ служебныхъ преимуществахъ чинамъ собственной Канцеляріи Министерства Финансовъ по секретной части.

11981. — *Января 31. Именный, объявленный Министромъ Государственныхъ Имуществъ.* О разрѣшеніи отвода земель по Всемилостивѣйшему пожалованію въ Саратовской и Оренбургской губерніяхъ и Кавказской области.

11982. — *Января 31. Именный, объявленный Военному Министру Шефомъ Жандармовъ.* Объ уменьшеніи отпуска денегъ за покрывала къ сѣдлу для команды Лезгинъ.

11983. — *Января 31. Именный, объявленный Коммисаріатскому Департаменту.* О производствѣ прогоновъ офицерамъ Финляндскихъ линейныхъ баталіоновъ, при отправленіи ихъ въ Коммисіи военныхъ судовъ, учрежденныхъ при баталіонныхъ штабахъ.

11984. — *Января 31. Именный, объявленный Коммисаріатскому Департаменту.* О платѣ за леченіе военныхъ больныхъ въ

больницахъ вѣдомства Путей Сообщенія по цѣнамъ, отъ Министерства Внутреннихъ Дѣлъ ежегодно установляемымъ.

11985. — *Января 31. Высочайше утвержденное положеніе Комитета Министровъ.* О дозволеніи С. Петербургскому Физикату употреблять остатки отъ своихъ суммъ на разныя канцелярскія надобности.

11986. — *Января 31. Высочайше утвержденное положеніе Комитета Министровъ.* О возвышеніи оклада Правителя дѣлъ Археографической Коммисіи.

11987. — *Января 31. Высочайше утвержденное положеніе Комитета Министровъ.* О прибавкѣ жалованья Протоколистамъ Астраханской и Черноярской Дворянскихъ Опекъ по 100 рублей.

11988. — *Января 31 (Марта 1). Высочайше утвержденное положеніе Комитета Министровъ.* Объ учрежденіи С. Петербургскаго товарищества салотопленія, по привиллегированному способу Барранда и свѣчнаго и мыловареннаго производствъ.

11989. — *Января 31 (Марта 15). Высочайше утвержденное положеніе Комитета Министровъ.* О передачѣ купцами пріобрѣтенныхъ ими въ поселянскомъ званіи рекрутскихъ квитанцій.

11990. — *Января 31. Высочайше утвержденное положеніе Комитета Министровъ, объявленное Министромъ Внутреннихъ Дѣлъ.* О составленіи вспомогательнаго капитала для жителей Московской столицы, пострадавшихъ отъ пожара и другихъ несчастныхъ случаевъ.

11991. — *Января 31. Высочайше утвержденное положеніе Комитета Министровъ, объявленное Министромъ Внутреннихъ Дѣлъ.* Объ опредѣленіи въ Севастополь городоваго Архитектора.

11992. — *Января 31. Сенатскій.* О порядкѣ совершенія актовъ на уступку имѣній въ возвращенныхъ отъ Польши губерніяхъ.

ФЕВРАЛЬ.

11993. — *Февраля 1. Именный, объявленный Министромъ Государственныхъ Имуществъ.* О комплектованіи лѣсной стражи нижними чинами, въ безсрочномъ отпуску находящимися.

11994. — *Февраля 1. Именный, объявленный Коммисаріатскому Департаменту.* Объ отмѣнѣ вычета у казачьихъ войскъ денегъ за пересылку суммъ.

11995. — *Февраля 4. Именный, объявленный Министромъ Юстиціи.* О причисленіи къ Литовской епархіи Греко-Унитскихъ церквей Бѣлорусской епархіи.

11996. — *Февраля 4. Именный.* О преподаваніи въ малолѣтномъ дворянскомъ отдѣленіи, въ селѣ Грузинѣ учрежденномъ, тѣхъ предметовъ, которые требуются для поступленія въ Дворянскій полкъ.

11997. — *Февраля 4. Высочайше утвержденное положеніе о Курской арестантской ротѣ гражданскаго вѣдомства.*

11998. — *Февраля 5. Именный, объявленный Министромъ Финансовъ.* О продажѣ соли изъ Анапскаго магазина по 40 коп. за пудъ.

11999. — *Февраля 7. Именный, объявленный Коммисаріатскому Департаменту.* О производствѣ Инспектору баталіоновъ военныхъ кантонистовъ на разъѣзды для надзора за школами кантонистовъ войскъ отдѣльнаго гвардейскаго корпуса по 2000 руб. въ годъ.

12000. — *Февраля 7. Именный, объявленный по коммисаріатскому вѣдомству.* О табели порціямъ для кантонистовъ двухъ возрастовъ, одержимыхъ цинготною болѣзнію.

12001. — *Февраля 7 (23). Высочайше утвержденное положеніе Комитета Министровъ.* О взиманіи двухъ-рублевой винной пошлины за жительствующихъ во владѣльческихъ городахъ Западныхъ губерній гражданъ изъ бывшей шляхты.

12002. — *Февраля 7 (Марта 4). Высочайше утвержденное положеніе Комитета Министровъ.* О предоставленіи вызываемымъ въ Закавказскій край иностранцамъ нѣкоторыхъ льготъ.

12003. — *Февраля 7 (Марта 6). Высочайше утвержденное положеніе Комитета Министровъ.* О представленіи въ Комитетъ Министровъ къ наградѣ отставныхъ военныхъ чиновниковъ, служащихъ по выборамъ дворянства.

12004. — *Февраля 7 (Марта 20). Высочайше утвержденное положеніе Комитета Министровъ.* О порядкѣ освобожденія мастеровыхъ и рабочихъ людей, получающихъ свободу изъ горнаго вѣдомства.

12005. — *Февраля 7. Высочайше утвержденное положеніе Комитета Министровъ, объявленное Министромъ Финансовъ.* О разрѣшеніи временнаго пребыванія въ Россіи иностраннымъ Евреямъ по дѣламъ торговли.

12006. — *Февраля 7. Сенатскій, по Высочайшему повелѣнію.* О распространеніи на воспитанниковъ Виленскаго дворянскаго Института преимущества, дарованнаго 129 статьею общаго Устава Университетовъ студентамъ при вступленіи въ военную службу.

12007. — *Февраля 7. Сенатскій.* О обложеніи дворянъ и помѣщиковъ Западныхъ губерній винною пошлиною за приписныхъ по ревизіи къ землямъ ихъ неосѣдлыхъ однодворцевъ.

12008. — *Февраля 8. Именный, объявленный Главноуправляющимъ Корпусомъ Горныхъ Инженеровъ.* О производствѣ усиленнаго оклада жалованья генераламъ, штабъ и оберъ-офицерамъ Горнаго Института за прослуженіе 5 и 10 лѣтъ.

12009. — *Февраля 8. Сенатскій, по Высочайшему повелѣнію.* О прекращеніи выдачи денегъ почтсодержателямъ за возку почтъ и эстафетъ.

12010. — *Февраля 9. Именный, объявленный Его Императорскому Высочеству Главному Начальнику Пажескаго и всѣхъ сухопутныхъ Кадетскихъ Корпусовъ.* Объ отмѣнѣ вакансіи во 2-й Московской Гимназіи для неспособныхъ къ военной службѣ кадетъ и кандидатовъ.

12011. — *Февраля 9. Сенатскій, по Высочайшему повелѣнію.* Объ отводѣ священникамъ каратинной стражи квартиръ съ отопленіемъ и освѣщеніемъ.

12012. — *Февраля 9. Сенатскій.* О невзиманіи крѣпостныхъ пошлинъ за переходъ имѣній къ ближайшимъ родственникамъ, въ какой бы линіи родства они ни состояли.

12013. — *Февраля 10. Высочайше утвержденныя правила, на коихъ Коммисіею для строеній въ Москвѣ, должна быть производима ссуда погорѣвшимъ обывателямъ, на отдѣлку и поправку домовъ въ столицѣ, изъ особо предполагаемаго для сего вспомогательнаго капитала.*

12014. — *Февраля 10. Высочайше утвержденное положеніе о военно-лабораторномъ отдѣленіи, учреждаемомъ при школѣ мастеровъ и подмастерьевъ пороховаго, селитрянаго и сѣрнаго дѣлъ.*

Гл. I. — Учрежденіе и составъ отдѣленія.
II. Обученіе воспитанниковъ.
III. Выпускъ учениковъ на службу.
IV. Объ окладахъ содержанія и формѣ одежды.
V. Учебныя пособія.

12015. — *Февраля 11. Именный, объявленный Инспектору учебныхъ карабинерныхъ полковъ.* О имѣніи въ 3 и 4 учебныхъ карабинерныхъ полкахъ лазаретныхъ служителей, по 30 человѣкъ въ каждомъ.

12016. — *Февраля 12. Именный, объявленный Его Императорскому Высочеству Главному Начальнику Пажескаго и всѣхъ сухопутныхъ Кадетскихъ Корпусовъ.* О производствѣ двойнаго жалованья оберъ-офицеру военно-учебныхъ заведеній, прикомандированному къ образцовой конной батареи.

12017. — *Февраля 12. Именный, объявленный Министру Внутреннихъ Дѣлъ.* О припискѣ Кавказской области къ числу

губерній, причисленныхъ къ Воронежскому-Михайловскому Кадетскому Корпусу.

12018. — *Февраля 12. Именный, объявленный въ приказѣ Военнаго Министра.* О пищи въ линейныхъ баталіонахъ Кавказскаго корпуса по одному баталіонному и 8 ротныхъ горнистовъ.

12019. — *Февраля 13. Именный, объявленный Оренбургскому Военному Губернатору.* О взиманіи съ Тептярей и бобылей, обитающихъ въ Оренбургской, Вятской и Пермской губерніяхъ, на составленіе продовольственныхъ для нихъ запасовъ, по 25 коп. съ ревизской души.

12020. — *Февраля 13. Именный, объявленный Коммисаріатскому Департаменту.* О выдачѣ прогонныхъ денегъ Начальникамъ артиллерійскихъ и инженерныхъ округовъ Кавказскаго края на разъѣзды для осмотраввѣренныхъ имъ округовъ.

12021. — *Февраля 13. Сенатскій, по Высочайшему повелѣнію.* Объ обращеніи нижнимъ чинамъ карантинной стражи, отказавшимся отъ производства въ офицеры, жалованья изъ $^2/_3$ Прапорщичьяго оклада въ пенсію.

12022. — *Февраля 14. Именный, объявленный Военному Министру Финляндскимъ Генералъ-Губернаторомъ.* О взиманіи по 5 коп. ассигн. за каждую почтовую лошадь на содержаніе въ исправности Нарвскаго моста въ Финляндіи.

12023. — *Февраля 14. Высочайше утвержденное положеніе Комитета Министровъ.* О воспрещеніи входить съ представленіями о назначеніи пенсій свыше того, что Уставомъ опредѣлено.

12024. — *Февраля 14. Высочайше утвержденное положеніе Комитета Министровъ.* О предоставленіи церковныхъ суммъ, принадлежащихъ Армано-Грегоріанскому Синоду и Эчміадзинскому монастырю, въ общее управленіе сего Синода.

120 5. — *Февраля 14. Высочайше утвержденное положеніе Комитета Министровъ, объявленное Министромъ Юстиціи.* О преимуществахъ по службѣ Помощника Экзекутора при Департаментѣ Народнаго Просвѣщенія.

12026. — *Февраля 14. Высочайше утвержденное положеніе Комитета Министровъ, объявленное Управляющимъ Министерствомъ Внутреннихъ Дѣлъ.* Объ учрежденіи при Одесскомъ Строительномъ Комитетѣ чертежной.

12027. — *Февраля 14. Сенатскій.* О взиманіи акциза съ табаку.

12028. — *Февраля 15. Высочайше утвержденныя правила для предохраненія отъ поврежденія вещей неприкосновенныхъ запасовъ коммисаріатскаго вѣдомства.*

12029. — *Февраля 15. Сенатскій, по Высочайшему повелѣнію.* О штатахъ разныхъ Министерствъ и Главныхъ Управленій.

12030. — *Февраля 16. Именный, объявленный Его Императорскому Высочеству Генералъ-Фельдцейхмейстеру.* О выбивкѣ нумераціи на ружейныхъ стволахъ.

12031. — *Февраля 16. Именный, объявленный Артиллерійскому Департаменту.* О продажѣ негодныхъ вещей по артиллерійскому вѣдомству.

12032. — *Февраля 17. Именный, данный Сенату.* Объ учрежденіи попечительства надъ имѣніемъ и дѣлами Полковника Соломирскаго.

12033. — *Февраля 17. Именный, объявленный Министру Внутреннихъ Дѣлъ.* О порученіи должности Военнаго Губернатора города Одессы, на время отсутствія его, по гражданской части Инспектору карантина или Предсѣдателю Коммерческаго Суда.

12034. — *Февраля 17. Сенатскій.* О перепечатаніи имѣющихъ остаться къ 1839 году хлѣбныхъ водокъ въ рекрутскихъ погребахъ и трактирныхъ заведеніяхъ.

12035. — *Февраля 19. Именный, объявленный въ приказѣ Военнаго Министра.* Объ отмѣнѣ чехловъ на киверахъ въ гарнизонныхъ баталіонахъ, состоящихъ на полевомъ положеніи.

12036. — *Февраля 19. Именный, объявленный Артиллерійскому Департаменту.* Объ увольненіи на родину неспособныхъ оружейниковъ Сестрорѣцкаго и Ижевскаго оружейныхъ заводовъ.

12037. — *Февраля 19. Именный, объявленный Артиллерійскому Департаменту.* О производствѣ на пороховыхъ заводахъ платы за очистку грязной селитры.

12038. — *Февраля 19. Именный, объявленный Коммисаріатскому Департаменту.* О суммѣ, потребной на устройство тюфяковъ и подушекъ для нижнихъ чиновъ, содержащихъ караулы по крѣпостямъ и городамъ, въ расположеніи дѣйствующей арміи находящимся.

12039. — *Февраля 19. Именный, объявленный Медицинскому Департаменту.* О выдачѣ кормовыхъ денегъ нижнимъ медицинскимъ чинамъ Кавказскаго корпуса, при командировкахъ ихъ изъ одного мѣста въ другое.

12040. — *Февраля 21. Высочайше утвержденное положеніе Комитета Министровъ, объявленное Министромъ Финансовъ.* О преимуществахъ по службѣ Управляющаго Одесскою Коммерческаго Банка Конторою.

12041. — *Февраля 22. Именный, объявленный Главноуправляющимъ Корпусомъ Горныхъ Инженеровъ.* О преимуществахъ по службѣ горныхъ пансіонеровъ аудиторской школы.

12042. — *Февраля 22. Сенатскій, по Высочайшему повелѣнію.* О дозволеніи дѣтямъ личныхъ дворянъ и приказнослужителей, имѣющихъ оберъ-офицерскихъ чиновъ, приписываться въ казенные крестьяне и другія свободныя сельскія состоянія.

12043. — *Февраля 23. Сенатскій, по Высочайшему повелѣнію.* Объ отсылкѣ присуждаемыхъ въ арестантскія роты преступниковъ въ Сибирь на поселеніе, если нѣтъ требованія оныхъ въ инженерное вѣдомство.

12044. — *Февраля 23. Сенатскій.* О порядкѣ отправленія казенныхъ посылокъ по почтѣ и съ транспортами.

12045. — *Февраля 24. Именный, объявленный Главноуправляющимъ Корпусомъ Горныхъ Инженеровъ.* О воспитаніи въ Бухгалтерскомъ отдѣленіи Коммерческаго училища до 10 горныхъ пансіонеровъ.

12046. — *Февраля 24. Именный, объявленный Военному Министру.* О численіи по арміи генераловъ, переводимыхъ въ Корпусъ Лѣсничихъ.

12047. — *Февраля 24. Высочайше утвержденная докладная записка Главноуправляющаго Корпусомъ Горныхъ Инженеровъ.* О новой формѣ обмундированія заводскихъ горныхъ казаковъ.

12048. — *Февраля 25. Именный, объявленный Оберъ-Прокуроромъ Синода.* Объ опредѣленіи при Митрополитѣ Кіевскомъ особаго Письмоводителя.

12049. — *Февраля 25. Именный, объявленный въ приказѣ Военнаго Министра.* О больныхъ, поступающихъ въ военные госпитали.

12050. — *Февраля 25. Именный, объявленный Его Императорскому Высочеству Генералъ-Инспектору по Инженерной части.* О бытіи Инженернымъ офицерамъ при взрывахъ камней на работахъ военнаго вѣдомства.

12051. — *Февраля 26. Именный, объявленный Военному Министру.* О имѣніи нижнихъ воротниковъ на вицъ-мундирахъ штабъ и оберъ-офицерамъ армейскихъ гусарскихъ полковъ, коихъ Шефами состоятъ Члены Императорскихъ и Королевскихъ Фамилій.

12052. — *Февраля 25. Высочайше утвержденное положеніе о школѣ для придворнослужительскихъ дѣтей.*

Гл. I. — Цѣль школы и внутреннее ея образованіе.
II. Пріемъ учениковъ.
III. Предметы и порядокъ ученія.
IV. Нравственное образованіе.
V. Хозяйственная часть школы.
VI. Порядокъ опредѣленія и увольненія

1839

лицъ, назначаемыхъ по штату школы, и обязанности ихъ.

Гл. VII. Распредѣленіе учениковъ, по окончаніи курса ученія.

12053. — *Февраля 27. Именный, объявленный Министромъ Государственныхъ Имуществъ.* О дозволеніи опредѣлять въ званіе Управляющихъ Палатами Государственныхъ Имуществъ уволенныхъ отъ военной службы чиновниковъ.

12054. — *Февраля 27. Именный, объявленный Артиллерійскому Департаменту.* О случаяхъ, въ которыхъ могутъ быть командируемы въ войска артиллерійскіе офицеры.

12055. — *Февраля 27. Именный, объявленный Коммисаріатскому Департаменту.* О квартирныхъ деньгахъ медицинскимъ, аптекарскимъ и коммисаріатскимъ чиновникамъ и нижнимъ чинамъ Нотійскаго военнаго госпиталя.

12056. — *Февраля 27. Сенатскій.* О предписаніи Гражданскимъ Палатамъ Западныхъ губерній, чтобы дѣла объ обревизованіи административныхъ отчетовъ, управлявшихъ казенными имѣніями, передавали на разсмотрѣніе въ Казенныя Палаты.

12057. — *Февраля 28. Высочайше утвержденное положеніе Комитета Министровъ.* О разсылкѣ губернскихъ вѣдомостей въ почтовыя мѣста и о назначеніи прибавочной на то суммы.

12058. — *Февраля 28. Высочайше утвержденное положеніе Комитета Министровъ.* О назначеніи Супериору Римско-Католическихъ церквей въ Саратовскихъ колоніяхъ прибавочнаго жалованья.

12059. — *Февраля 28 (Марта 20). Высочайше утвержденное положеніе Комитета Министровъ.* О разрѣшеніи переселенія государственныхъ крестьянъ въ Оренбургскую губернію.

12060. — *Февраля 28 (Марта 24). Высочайше утвержденное положеніе Комитета Министровъ.* О дозволеніи Россійскимъ судамъ выходить изъ Остзейскихъ портовъ за границу, хотя бы не было установленнаго числа Русскихъ матросовъ.

12061. — *Февраля 28 (Марта 25). Высочайше утвержденное положеніе Комитета Министровъ.* Объ испытаніи и выдачѣ свидѣтельствъ шкиперамъ и штурманамъ, и о вмѣненіи корабленхозяевамъ въ обязанность брать на свои суда воспитанниковъ училищъ торговаго мореплаванія.

12062. — *Февраля 28 (Апрѣля 8). Высочайше утвержденное положеніе Комитета Министровъ.* О дозволеніи судамъ съ срочною кладью обходить въ Тихвинскомъ каналѣ другія суда.

12063. — *Февраля 28 (Апрѣля 10). Высочайше утвержденное положеніе Комитета Министровъ.* О допущеніи свободнаго пріема звонкой монеты въ сборъ на обезпеченіе народнаго продовольствія.

12064. — *Февраля 28. Высочайше утвержденное положеніе Комитета Министровъ, объявленное Военнымъ Министромъ.* О причисленіи должности Письмоводителя полеваго Оберъ-Священника дѣйствующей арміи къ X классу.

12065. — *Февраля 28. Высочайше утвержденное положеніе Комитета Министровъ, объявленное Управляющимъ Министерствомъ Внутреннихъ Дѣлъ.* О производствѣ суточныхъ денегъ чиновникамъ особыхъ порученій, командируемымъ изъ Иркутска въ отдаленные округи Якутской области и Охотскаго приморскаго управленія.

12066. — *Февраля 28. Сенатскій, по Высочайшему повелѣнію.* О производствѣ спорныхъ дѣлъ по самовольному завладѣнію казеннымъ имуществомъ.

МАРТЪ.

12067. — *Марта 1. Именный, объявленный Начальникомъ Главнаго Морскаго Штаба.* О срокѣ существованія Ревизіоннаго Комитета по Морскому Интендантству.

12068. — *Марта 1. Высочайше утвержденное учрежденіе Канцеляріи Оберъ-Прокурора Святѣйшаго Синода.*

12069. — *Марта 1. Высочайше утвержденный штатъ Канцеляріи Святѣйшаго Синода.*

12070. — *Марта 1. Высочайше утвержденное положеніе о духовно-учебномъ управленіи при Святѣйшемъ Синодѣ.*

Гл.—I. Цѣль учрежденія. Кругъ дѣйствій.
II. Составъ.
III. Порядокъ дѣлопроизводства.

12071. — *Марта 1. Высочайше утвержденное положеніе о Хозяйственномъ Управленіи при Святѣйшемъ Синодѣ.*

Гл.—I. Цѣль учрежденія, составъ и предметы.
II. Порядокъ дѣлопроизводства и предѣлы власти.

12072. — *Марта 1. Сенатскій, по Высочайшему повелѣнію.* О начальныхъ пунктахъ для счета верстъ въ столицахъ и прочихъ мѣстахъ Имперіи.

12073. — *Марта 3. Именный, данный Министру Императорскаго Двора.* О воспрещеніи крестьянкамъ дворцовыхъ имѣній поступать въ кормилицы Воспитательнаго Дома или брать изъ онаго дѣтей для выкормленія.

12074. — *Марта 3. Именный, объявленный Артиллерійскому Департаменту.* О производствѣ молотобойцамъ Сестрорѣцкаго завода задѣльной платы.

12075. — *Марта 5. Именный, объявленный въ приказѣ Военнаго Министра.* О производствѣ войскамъ, на службѣ внѣ предѣловъ Имперіи находящимся, жалованья по Грузинскому положенію.

12076. — *Марта 6. Именный, объявленный въ приказѣ Военнаго Министра.* О числѣ горнистовъ въ Финляндскихъ линейныхъ батальонахъ.

12077. — *Марта 6. Именный, объявленный Артиллерійскому Департаменту.* О производствѣ заработной платы нижнимъ чинамъ, участвующимъ въ работѣ или присмотрѣ за оною въ мѣстныхъ, подвижныхъ и округныхъ Арсеналахъ.

12078. — *Марта 6. Именный, объявленный Артиллерійскому Департаменту.* Объ отпускѣ С. Петербургскому Арсеналу на канцелярскіе припасы по 360 рублей.

12079. — *Марта 6. Именный, объявленный Артиллерійскому Департаменту.* О приготовленіи въ пороховыхъ заводахъ бочекъ для насыпки пороха.

12080. — *Марта 6 (Апрѣля 5). Высочайше утвержденное мнѣніе Государственнаго Совѣта.* О дозволеніи въ нѣкоторыхъ городахъ принимать каменныя зданія въ залогъ по подрядамъ съ казною, собственно по надобностямъ тѣхъ губерній, къ которымъ они принадлежатъ.

12081. — *Марта 7. Именный, объявленный Его Императорскому Высочеству Командиру отдѣльнаго гвардейскаго корпуса.* О производствѣ юнкерамъ лейбъ-гвардіи казачьяго полка и 7 Черноморскаго эскадрона жалованья и обмундированія изъ Коммисаріата.

12082. — *Марта 7. Именный, объявленный Командиру отдѣльнаго Кавказскаго корпуса.* Объ опредѣленіи въ Кадетскіе Корпуса дѣтей Азіатцевъ не старѣе десяти лѣтъ.

12083. — *Марта 7. Именный.* Объ отпускѣ столовыхъ и прогонныхъ денегъ офицерамъ Артиллерійскаго училища, отправляющимся для осмотра техническихъ заведеній въ окрестностяхъ С. Петербурга.

12084. — *Марта 7. Высочайше утвержденное положеніе Комитета Министровъ.* О дозволеніи Генералъ-Губернатору Восточной Сибири употреблять изъ земскихъ сборовъ на экстренныя и нетерпящія отлагательства надобности до 5000 руб.

12085. — *Марта 7. Высочайше утвержденное положеніе Комитета Министровъ.* О дозволеніи учрежденную въ Вологдѣ нынѣшнемъ почетной гражданки Витушишниковой богадѣльню, именовать Богадѣльнею Витушишниковой.

1839

12086. — *Марта 7 (Апрѣля 11). Высочайше утвержденное положеніе Комитета Министровъ.* Объ упраздненіи существующаго въ Астраханской губерніи Тинакскаго карантина.

12087. — *Марта 7 (Апрѣля 24). Высочайше утвержденное положеніе Комитета Министровъ.* О продолженіи на три года безпошлиннаго вывоза за границу канатовъ и веревокъ.

12088. — *Марта 7 (Мая 8). Высочайше утвержденное положеніе Комитета Министровъ.* О невзысканіи съ обывателей Великаго Княжества Финляндскаго денегъ за напечатаніе объявленій о задерживаемыхъ въ Россіи бродягахъ.

12089. — *Марта 8 (Апрѣля 8). Высочайше утверждённое мнѣніе Государственнаго Совѣта.* О пріемѣ въ Имперіи въ залогъ и къ учету пятипроцентныхъ облигацій Казначейства Царства Польскаго.

12090. — *Марта 9. Именный, объявленный Министромъ Государственныхъ Имуществъ.* О допущеніи раскольниковъ къ общественнымъ должностямъ по волостямъ и сельскимъ обществамъ.

12091. — *Марта 10. Именный, объявленный Министромъ Финансовъ.* Объ опредѣленіи помощника Коммисару Гербоваго Казначейства Департамента Разныхъ Податей и Сборовъ и погребнаго числа счетчиковъ.

12092. — *Марта 10. Высочайше утвержденное положеніе о Крыловскихъ стипендіяхъ.*

12093. — *Марта 10. Высочайше утвержденный штатъ Квартирныхъ Коммисіямъ въ уѣздныхъ и заштатныхъ городахъ Черниговской, Полтавской и Харьковской губерній.*

12094. — *Марта 10. Высочайше утвержденный штатъ Квартирныхъ Коммисіямъ въ Черниговѣ и Кременчугѣ.*

12095. — *Марта 10 (Апрѣля 19). Высочайше утвержденное положеніе Комитета Министровъ.* Объ учрежденіи акціонерной компаніи для торговли на Черномъ морѣ и съ Востокомъ.

Гл. — I. О цѣли общества и срокѣ его существованія.
II. О капиталѣ общества и акціяхъ.
III. О правахъ, льготахъ и пособіяхъ, дарованныхъ обществу отъ Россійскаго правительства.
IV. Объ управленіи дѣлами общества.
V Объ отчетности, выдачѣ процентовъ и прибылей.
VI. Объ общемъ собраніи.
VII. О прекращеніи общества и ликвидаціи.
VIII. Объ общихъ распоряженіяхъ.
IX. О временныхъ распоряженіяхъ.

12096. — *Марта 11 (31). Именный, данный Сенату.* О порядкѣ производства въ чины Коллежскаго Ассесора и Дѣйствительнаго Статскаго Совѣтника лицъ, переходящихъ изъ военной службы въ гражданскую.

12097. — *Марта 11. Именный, объявленный въ приказѣ Военнаго Министра.* О формѣ чепраковъ для штабъ и оберъ-офицеровъ лейбъ-гвардіи гарнизоннаго баталіона и гвардейскихъ инвалидныхъ ротъ.

12098. — *Марта 11. Именный, объявленный Шефу Жандармовъ.* О сформированіи особой команды для конвоя Его Величества, изъ находящагося въ дѣйствующей арміи конно-мусульманскаго полка.

12099. — *Марта 11. Высочайше утвержденная докладная записка Военнаго Министра.* О обращеніи суммъ, сберегаемыхъ отъ прекращенія отпуска порціонныхъ денегъ въ Царствѣ Польскомъ, на усиленіе капитала, состоящаго въ вѣдѣніи Инженернаго Департамента.

12100. — *Марта 11. Высочайше утвержденное положеніе объ устройствѣ губернскаго города Архангельска.*

Отд. — I. По части строительной.
II. О пособіи.
III. Порядокъ производства дѣлъ въ Комитетѣ.
IV. Объ отчетности по денежнымъ суммамъ.

12101. — *Марта 12. Именный, объявленный въ приказѣ Военнаго Министра.* О производствѣ прибавочнаго жалованья офицерамъ, которые, бывъ выпущены въ гвардію за отличіе изъ кадетъ, поступятъ потомъ въ Военную Академію.

12102. — *Марта 12. Именный, объявленный начальникамъ войскъ.* Объ означеніи въ донесеніяхъ о проступкахъ нижнихъ чиновъ, откуда и когда сіи нижніе чины на службу поступили.

12103. — *Марта 12. Именный, объявленный Коммисаріатскому Департаменту.* О введеніи въ Нижегородскомъ драгунскомъ полку патронташей.

12104. — *Марта 13 (Апрѣля 24). Именный, данный Министру Государственныхъ Имуществъ.* О мѣрахъ къ пресѣченію бродяжничества цыганъ.

12105. — *Марта 13. Именный, объявленный въ приказѣ Генералъ-Кригсъ-Коммисара.* Объ опредѣленіи количества припасовъ на приготовленіе въ военныхъ госпиталяхъ и лазаретахъ булокъ для больныхъ.

12106. — *Марта 13 (Апрѣля 22). Высочайше утвержденное мнѣніе Государственнаго Совѣта.* О паспортахъ женамъ преступниковъ, ссылаемыхъ въ арестантскія роты.

12107. — *Марта 13 (Апрѣля 27). Высочайше утвержденное мнѣніе Государственнаго Совѣта.* О подверженіи военному суду за уголовныя преступленія военныхъ кантонистовъ, находящихся на воспитаніи у родственниковъ.

12108. — *Марта 13. Сенатскій, данный Управляющему Министерствомъ Внутреннихъ Дѣлъ.* Объ имѣніяхъ поручителей по займамъ изъ Кавказскаго Приказа Общественнаго Призрѣнія.

12109. — *Марта 14. Именный, объявленный Управляющимъ Министерствомъ Внутреннихъ Дѣлъ.* О назначеніи четыремъ канцелярскимъ служителямъ Калужскаго Городоваго Магистрата по 100 руб. на шекъ и обмундированіе.

12110. — *Марта 14. Именный, объявленный въ приказѣ Военнаго Министра.* О сформированіи одной четверти роты для прислуги при Нижегородскомъ военномъ госпиталѣ.

12111. — *Марта 14. Высочайше утвержденное положеніе Комитета Министровъ.* О зачетѣ судамъ Черноморскаго флота, возвращающимся въ Севастополь отъ Абхазскихъ береговъ, времени плаванія къ сему порту въ карантинный терминъ.

12112. — *Марта 14. Высочайше утвержденное положеніе Комитета Министровъ.* Объ опредѣленіи писцовъ при офицерахъ, завѣдывающихъ ремонтомъ Московскаго шоссе.

12113. — *Марта 14. Высочайше утвержденное положеніе Комитета Министровъ.* О назначеніи въ общую Канцелярію Министра Финансовъ 8 младшихъ помощниковъ Секретарей и Столоначальниковъ.

12114. — *Марта 14. Высочайше утвержденное положеніе Комитета Министровъ.* Объ учрежденіи продажи казенной соли при дистанціонномъ винномъ подвалѣ въ Туломозерской вотчинѣ Олонецкаго уѣзда.

12115. — *Марта 14 (Апрѣля 10). Высочайше утвержденное положеніе Комитета Министровъ.* О порядкѣ замѣщенія должностей Уѣздныхъ Судей въ Таврической губерніи избранными отъ дворянства кандидатами.

12116. — *Марта 14 (Апрѣля 15). Высочайше утвержденное положеніе Комитета Министровъ.* О переселеніи государственныхъ крестьянъ въ Сибирь.

12117. — *Марта 14 (Апрѣля 17). Высочайше утвержденное положеніе Комитета Министровъ.* О дозволеніи клеймить дробныя жестяныя мѣры для вольной продажи вина, въ мѣстахъ, на откупѣ несостоящихъ.

12118. — *Марта 14 (Апрѣля 17). Высочайше утвержденное положеніе Комитета Министровъ.* Объ употребленіи въ провин-

ціяхъ Ахалцыхской и Мусульманской и области Армянской гербовой бумаги по частнымъ дѣламъ.

12119. — *Марта 14 (Апрѣля 18). Высочайше утвержденное положеніе Комитета Министровъ.* О производствѣ прогоновъ на три лошади медицинскимъ чиновникамъ, командируемымъ во время распутицы по дѣламъ службы съ лекарскими учениками.

12120. — *Марта 14 (Апрѣля 24). Высочайше утвержденное положеніе Комитета Министровъ.* О дозволеніи очищать пошлиною въ Аренсбургской таможнѣ иностранную соль въ теченіи шести мѣсяцевъ.

12121. — *Марта 14. Высочайше утвержденное положеніе Комитета Министровъ, объявленное Министромъ Юстиціи.* Объ учрежденіи въ мѣстечкѣ Богополѣ уѣзднаго для дворянъ училища.

12122. — *Марта 15 (26). Именный, данный Сенату.* О штатѣ Римско-Католической Духовной Коллегіи.

12123. — *Марта 15. Именный, объявленный Главнокомандующему дѣйствующею арміею.* О имѣніи особыхъ лагерь на погонахъ шинелей постоянныхъ сторожей при Варшавской Александровской цитадели и при крѣпостяхъ Замосцской и Новогеоргіевской.

12124. — *Марта 15. Именный, объявленный Командиру отдѣльнаго Кавказскаго корпуса.* О введеніи въ войскахъ Кавказскаго корпуса обученія нижнихъ чиновъ пріемамъ при артиллерійскихъ орудіяхъ и стрѣльбѣ изъ оныхъ.

12125. — *Марта 15. Именный, объявленный Командиру отдѣльнаго Кавказскаго корпуса.* О раздѣленіи лѣваго фланга Кавказской линіи на двѣ линіи.

12126. — *Марта 16. Именный, объявленный Министромъ Юстиціи.* Объ имѣніи зерцала въ присутственной комнатѣ главнаго управленія Гдовскимъ Ея Императорскаго Величества имѣніемъ.

12127. — *Марта 16. Именный, объявленный въ приказѣ Военнаго Министра.* О имѣніи пѣхотныхъ и егерскихъ перевязей и портупей шириною въ $1^1/_2$ вершка.

12128. — *Марта 16. Высочайше утвержденное положеніе о доходахъ и расходахъ города Саратова.*

Разд.—I. О доходахъ.
Гл.—I. Объ источникахъ доходовъ.
Отд.—I. Сборы съ общественныхъ городскихъ имуществъ.
II. Сборы съ частныхъ обывательскихъ имуществъ.
III. Сборы съ записки въ городовую обывательскую книгу.
IV. Сборы съ заведеній промышленности и съ промысловъ.
Отд. V. Сборы съ заведеній, имѣющихъ предметомъ народныя увеселенія.
VI. Сборы съ актовъ, сдѣлокъ и аукціонной продажи.
VII. Доходы вспомогательные.
VIII. Доходы случайные.
Гл. II. О правилахъ для взиманія городскихъ сборовъ.
III. О недоимкахъ по доходамъ.
Разд. II. О расходахъ.
Гл. I. О предметахъ расходовъ.
Отд. I. Уплата займовъ, городомъ учиненныхъ, и выполненіе расходовъ прежнихъ лѣтъ.
II. Отпускъ суммъ на благотворительныя заведенія и въ пособіе на содержаніе учебныхъ заведеній.
III. Содержаніе мѣстъ городскаго управленія и разныхъ лицъ на счетъ доходовъ города опредѣляемыхъ и назначеніе пенсій и единовременныхъ пособій.
IV. Наемъ домовъ для мѣстъ городскаго управленія и для городскихъ заведеній.
V. Наемъ домовъ для помѣщенія вольныхъ чиновъ и заведеній и производство квартирныхъ денегъ.
VI. Отопленіе и освѣщеніе.
VII. Ремонтныя издержки вообще по устройству города и поддержанію городскихъ домовъ и зданій.
VIII. Разные мелочные расходы на потребности по городскимъ и вольнымъ заведеніямъ и издержки на непредвидѣнные предметы.
Гл. II. О правилахъ для производства расходовъ.
Разд. — III. Объ остаткахъ и объ ежегодныхъ смѣтахъ доходовъ.
Гл. — I. Объ остаткахъ.
II. О ежегодныхъ смѣтахъ доходовъ и расходовъ города Саратова.

12129. — *Марта 16. Высочайше утвержденное мнѣніе Государственнаго Совѣта.* О правѣ удѣльныхъ крестьянъ быть повѣренными по тяжебнымъ дѣламъ постороннихъ лицъ.

12130. — *Марта 16. Высочайше утвержденное мнѣніе Государственнаго Совѣта, объявленное Министромъ Юстиціи.* О предоставленіи Оберъ-Прокурорамъ Сената непосредственно опредѣлять во вѣренныя имъ Канцеляріи Сената и увольнять изъ оныхъ канцелярскихъ чиновъ.

12131. — *Марта 16. Высочайше утвержденное мнѣніе Государственнаго Совѣта, объявленное Управляющимъ Министерствомъ Внутреннихъ Дѣлъ.* Объ отмѣнѣ устроенія карантинныхъ заставъ въ Пицундѣ и Гаграхъ.

12132. — *Марта 16. Сенатскій.* О возвышеніи цѣны на соль въ Великолуцкихъ магазинахъ.

12133. — *Марта 17 (28). Именный, данный Сенату.* О подчиненіи Греко-Уніатской Духовной Коллегіи Святѣйшему Синоду.

12134. — *Марта 17. Именный, объявленный Главноуправляющимъ Корпусомъ Горныхъ Инженеровъ.* О содержаніи въ Лѣсномъ Отдѣленіи Лѣснаго и Межеваго Институтовъ 6 горныхъ воспитанниковъ для приготовленія на горные заводы.

12135. — *Марта 17. Именный, объявленный Министромъ Государственныхъ Имуществъ.* Объ оказаніи пособія погорѣвшимъ отставнымъ нижнимъ вольнымъ чинамъ.

12136. — *Марта 17. Именный, объявленный Князю Атаману войска Донскаго.* О назначеніи въ войсковое дежурство войска Донскаго одного Бухгалтера и Оберъ-Аудитора и шести писарей.

12137. — *Марта 17. Высочайше утвержденный штатъ Лифляндскихъ Ландгерихтовъ.*

12138. — *Марта 18. Именный, объявленный Министромъ Юстиціи.* О закрытіи попечительства по дѣламъ и имѣнію Оберъ-Егермейстера Нарышкина.

12139. — *Марта 18. Высочайше утвержденный штатъ Канцеляріи Комитета, учрежденнаго въ 18 день Августа 1814 года.*

12140. — *Марта 18. Высочайше утвержденное положеніе о постойной повинности въ городѣ Рязани.*

12141. — *Марта 18. Высочайше утвержденное положеніе о постойной повинности въ городѣ Орлѣ.*

12142. — *Марта 19. Именный, объявленный Начальнику Штаба Инспектора резервной кавалеріи.* О разрѣшеніи выбирать изъ резервной кавалеріи въ гвардію нижнихъ чиновъ уроженцевъ Царства Польскаго.

12143. — *Марта 19. Именный, объявленный Провіантскому Департаменту.* О производствѣ порціонныхъ денегъ Донскимъ казачьимъ полкамъ, содержащимъ въ Бессарабіи кордоны.

12144. — *Марта 20 (Апрѣля 5). Именный, данный Сенату.* Объ открытіи въ нѣкоторыхъ губерніяхъ Палатъ Государственныхъ Имуществъ.

12145. — *Марта 20. Именный, объявленный Его Императорскому Высочеству Генералъ-Инспектору по Инженерной части.* О командированіи въ войска отдѣльнаго Кавказскаго корпуса отъ 1-го конно-піонернаго эскадрона по одному офицеру чрезъ каждые два года.

12146. — *Марта 20. Именный, объявленный Шефу Жандармовъ.* О дозволеніи имѣть въ жандармскомъ полку 120 лошадей изъ выслужившихъ сроки.

12147. — *Марта 20. Именный, объявленный Наказному Атаману войска Донскаго.*

1839

О назначеніи къ начальнику артиллеріи войска Донскаго старшаго Адъютанта и трехъ писарей.

12148. — *Марта 20. Сенатскій, по Высочайшему повелѣнію.* О воспрещеніи вступать въ государственную службу діаконамъ и священникамъ, слагающимъ по желанію съ себя сей санъ, первымъ ранѣе шести лѣтъ, а послѣднимъ ранѣе десяти лѣтъ.

12149. — *Марта 21. Именный, объявленный Его Императорскому Высочеству Главному Начальнику Пажескаго и всѣхъ сухопутныхъ Кадетскихъ Корпусовъ.* Объ обученіи воспитанниковъ Кадетскихъ Корпусовъ, предназначаемыхъ къ выпуску въ офицеры въ конную артиллерію, верховой ѣздѣ при лейбъ-гвардіи гусарскомъ полку.

12150. — *Марта 21. Именный, объявленный Командиру отдѣльнаго Кавказскаго корпуса.* Объ учрежденіи въ учебномъ батальонѣ онаго корпуса постояннаго кадра.

12151. — *Марта 21. Именный, объявленный Комиссаріатскому Департаменту.* Объ окладахъ жалованья офицерамъ, поступающимъ въ первые четыре округа Новороссійскаго военнаго поселенія.

12152. — *Марта 21. Высочайше утвержденное положеніе Комитета Министровъ.* О назначеніи младшему члену пріуготовительной Коммиссіи для пріема государственныхъ имуществъ пенсіи изъ оклада 2 степени III разряда.

12153. — *Марта 21 (Апрѣля 25). Высочайше утвержденное положеніе Комитета Министровъ.* Объ установленіи въ С. Петербургскомъ Университетѣ денежнаго сбора съ своекоштныхъ студентовъ и вольныхъ слушателей.

12154. — *Марта 21 (Мая 22). Высочайше утвержденное положеніе Комитета Министровъ.* О распространеніи дѣйствія 344 ст. Свод. Зак. о Пошлин. и на учебныя заведенія, подвѣдомственныя духовному начальству.

12155. — *Марта 21. Высочайше утвержденное положеніе Комитета Министровъ, объявленное Министромъ Юстиціи.* О штатѣ Лифляндскихъ Ландгерихтовъ.

12156. — *Марта 21. Высочайше утвержденное положеніе Комитета Министровъ, объявленное Министромъ Юстиціи.* О предоставленіи Министру Народнаго Просвѣщенія самому назначать пенсіи нижнимъ служителямъ Императорской Публичной Библіотеки.

12157. — *Марта 21. Высочайше утвержденное положеніе Комитета Министровъ, объявленное Управляющимъ Министерствомъ Внутреннихъ Дѣлъ.* Объ опредѣленіи въ Одессу еще двухъ городовыхъ врачей.

12158. — *Марта 21. Высочайше утвержденное положеніе Комитета Министровъ, объявленное Управляющимъ Министерствомъ Внутреннихъ Дѣлъ.* Объ опредѣленіи въ Бѣлостокъ старшей повивальной бабки.

12159. — *Марта 21. Сенатскій.* Объ инструкціяхъ для бракованія пеньки и пакли пеньковой, смолы и леку при Архангельскомъ портѣ.

Гл. I. — О бракованіи смолы.
II. О числѣ браковщиковъ и артельщиковъ, о времени занятія работою и о платѣ за бракъ.
III. О бракованіи пека.
IV. О мѣрахъ къ предупрежденію злоупотребленія.
Гл. I. — О бракованіи пеньки и о шорахъ для брака.
II. О числѣ браковщиковъ, десятскихъ и работниковъ, о платѣ за бракъ и о времени занятія работою.
III. О бракованіи пакли пеньковой.
IV. О мѣрахъ къ предупрежденію злоупотребленій.

12160. — *Марта 22. Именный, объявленный Министромъ Юстиціи.* Объ учрежденіи каѳедры Армянскаго языка при Казанскомъ Университетѣ.

12161. — *Марта 22. Именный, объявленный Его Императорскому Высочеству Командиру отдѣльнаго гвардейскаго корпуса.* О производствѣ командамъ Сибирской и Оренбургской казачей конной артиллеріи, во время слѣдованія въ Петербургъ, винной порціи и улучшенной пищи.

12162. — *Марта 22. Именный, объявленный Генералъ-Лейтенанту фонъ Фрикену.* О платѣ Новгородскому Приказу Общественнаго Призрѣнія за содержаніе въ заведеніяхъ онаго ума лишенныхъ пахатныхъ солдатъ.

12163. — *Марта 23. Именный, объявленный Артиллерійскому Департаменту.* Объ отпускѣ иррегулярнымъ войскамъ отдѣльнаго Оренбургскаго корпуса огнестрѣльныхъ припасовъ.

12164. — *Марта 23. Именный.* О назначеніи двухъ инвалидовъ для надзора за порядкомъ и чистотою при Бородинскомъ памятникѣ.

12165. — *Марта 23. Высочайше утвержденный Сельскій Полицейскій Уставъ для государственныхъ крестьянъ.*

Гл. I. — О обязанностяхъ въ отношеніи вѣры.
Отд. I. О благочиніи въ церквахъ православныхъ и внѣ ихъ во время Богослуженія.
II. О исполненіи правилъ церкви православной и пресѣченіи суевѣрія.
III. О неотступленіи отъ православной Греко-Россійской вѣры и о вступленіи въ оную.
Гл.—II. О соблюденіи общественнаго порядка и Высочайшихъ учрежденій.
Отд. I. О объявленіи и исполненіи Высочайшихъ узаконеній и предписаній начальства.
II. О подданической вѣрности и повиновеніи.
III. О сохраненіи общественнаго спокойствія и тишины.
Гл. III.—О сохраненіи правилъ нравственности.
Отд. I. О благочиніи при общественныхъ забавахъ и увеселеніяхъ.
II. О мотовствѣ, пьянствѣ и непотребствѣ.
III. О лихвѣ, обманѣ, подлогѣ, клеветѣ и ложныхъ поступкахъ.
IV. О нищенствѣ.
Гл. IV.—Объ охраненіи личной безопасности.
Отд. I. О мѣрахъ предупрежденія убійствъ и тѣлесныхъ поврежденій.
II. Объ обхожденіи государственныхъ крестьянъ между собою и съ проѣзжими.
III. Объ обязанностяхъ въ случаѣ обидъ и распрей.
IV. О поимкѣ людей подозрительныхъ.
V. Объ отлучкахъ государственныхъ крестьянъ изъ селеній.
Гл. V.—О безопасности во владѣніи имуществомъ.
Отд. I. О насильномъ завладѣніи.
II. О находкѣ.
III. О мѣрахъ предупрежденія разныхъ родовъ воровства и законопротивныхъ поступковъ.
Гл. VI.—О врачебномъ благоустройствѣ.
Отд. I. Общія мѣры къ охраненію народнаго здравія.
II. Объ особыхъ мѣрахъ къ охраненію народнаго здравія.
III. О скотскомъ падежѣ.
Гл. VII.—Объ охраненіи отъ пожаровъ.
Отд. I. О мѣрахъ предосторожности отъ пожаровъ въ селеніяхъ.
II. О мѣрахъ предосторожности отъ пожаровъ внѣ селеній.
III. О мѣрахъ потушенія пожаровъ въ селеніяхъ и внѣ оныхъ.

12166. — *Марта 23. Высочайше утвержденный Сельскій Судебный Уставъ для государственныхъ крестьянъ.*

Часть I. О судопроизводствѣ по спорамъ и тяжбамъ государственныхъ крестьянъ.
Гл. I. — О вѣдомствѣ дѣлъ по спорамъ и тяжбамъ государственныхъ крестьянъ.
II. О порядкѣ разбора споровъ и тяжбъ между государственными крестьянами.
Отд. I. О порядкѣ разбора въ Сельской Расправѣ.
II. О порядкѣ разбора въ Волостной Расправѣ.

1839

III. О порядкѣ разбора въ судебныхъ мѣстахъ.
Гл. III. О порядкѣ разбора споровъ и тяжбъ государственныхъ крестьянъ съ лицами другихъ состояній.
IV. О порядкѣ и способѣ исполненія приговоровъ Сельской и Волостной Расправы и рѣшеній судебныхъ мѣстъ.
Отд. I. О порядкѣ и способѣ исполненія приговоровъ Сельской и Волостной Расправы.
II. О порядкѣ и способѣ исполненія рѣшеній судебныхъ мѣстъ.
Часть II. — О проступкахъ государственныхъ крестьянъ, о наказаніяхъ за оные и о порядкѣ судопроизводства.
Разд. I. — О проступкахъ государственныхъ крестьянъ и о наказаніяхъ за оные.
Гл. I. — О существѣ проступковъ и о разныхъ степеняхъ виновности.
II. О разныхъ родахъ наказаній за проступки.
Отд. I. — Объ отобраніи вещей запрещенныхъ.
II. О денежномъ взысканіи.
III. Объ употребленіи въ работы.
IV. О заключеніи подъ стражу.
V. О наказаніи розгами.
VI. Объ удаленіи изъ общества.
Гл. III. Правила для опредѣленія мѣры наказаній за проступки.
Отд. I. Положенія общія.
II. О обстоятельствахъ, увеличивающихъ наказанія.
III. О обстоятельствахъ, уменьшающихъ наказанія.
IV. О обстоятельствахъ, освобождающихъ отъ наказанія.
Гл. IV. О раздѣленіи проступковъ государственныхъ крестьянъ, и о наказаніяхъ по роду и степени важности проступковъ.
Отд. I. О наказаніяхъ за проступки противъ церковнаго благочинія.
II. О наказаніяхъ за проступки противъ правительственнаго и общественнаго порядка.
III. О наказаніяхъ за проступки, заключающіе соблазнъ и дурное поведеніе.
IV. О наказаніяхъ за проступки противъ законовъ о личной безопасности.
V. О наказаніяхъ за проступки противъ законовъ о правѣ на имущества.
Разд. II. — О судопроизводствѣ по проступкамъ государственныхъ крестьянъ.
Гл. I. О подсудности государственныхъ крестьянъ по дѣламъ о проступкахъ.
II. О порядкѣ разбора проступковъ государственныхъ крестьянъ въ Сельской и Волостной Расправѣ.
Отд. I. О порядкѣ разбора проступковъ государственныхъ крестьянъ Сельской Расправѣ.
II. О ревизіи дѣлъ по проступкамъ государственныхъ крестьянъ въ Волостной Расправѣ.
III. О исполненіи приговоровъ Сельской и Волостной Расправы.
Гл. III. О порядкѣ разбора проступковъ государственныхъ крестьянъ въ общихъ полицейскихъ и судебныхъ мѣстахъ.
Отд. I. О порядкѣ разбора проступковъ государственныхъ крестьянъ въ городской и земской полиціи.
II. О порядкѣ разбора проступковъ государственныхъ крестьянъ въ судебныхъ мѣстахъ.
Гл.—IV. О порядкѣ удаленія государственныхъ крестьянъ изъ общества.

12167. — *Марта 24. Именный, объявленный Министру Народнаго Просвѣщенія.* О назначеніи пенсіи училищнымъ чиновникамъ войска Донскаго изъ Государственнаго Казначейства.
12168. — *Марта 24. Высочайше утвержденное мнѣніе Государственнаго Совѣта.* О истребованіи отъ членовъ Сараговскаго Евангелическаго общества свидѣтельствъ на содержимыя ими табачныя фабрики, лавки и лавочки.
12169. — *Марта 24 (Апрѣля 24). Высочайше утвержденное мнѣніе Государственнаго Совѣта.* О назначеніи содержанія Канцеляріямъ Губернскихъ Прокуроровъ.
12170. — *Марта 24 (Мая 5). Высочайше утверждённое мнѣніе Государственнаго Совѣта.* Объ опредѣленіи въ гражданскую службу дѣтей канцелярскихъ служителей.
12171. — *Марта 24 (Мая 16). Высочайше утвержденное мнѣніе Государственнаго Совѣта.* О неизлечимыхъ болѣзняхъ, препятствующихъ арестантамъ слѣдовать пѣшкомъ.
12172. — *Марта 26. Именный, объявленный въ приказѣ Военнаго Министра.* Объ упраздненіи званія Коменданта въ городѣ Ораніенбаумѣ.
12173. — *Марта 27. Именный, объявленный Артиллерійскому Департаменту.* О количествѣ коломази и дегтя, которое назначается для смазки машинъ и разныхъ ходовъ крѣпостной артиллеріи.
12174. — *Марта 27. Именный, объявленный Артиллерійскому Департаменту.* О назначеніи въ Райволовскій заводъ двухъ старшихъ фельдшеровъ.
12175. — *Марта 27. Высочайше утвержденный штатъ Строительному Отдѣленію Кабинета Его Императорскаго Величества.*
12176. — *Марта 27. Сенатскій, по Высочайшему повелѣнію.* О льготѣ купцамъ, поселившимся въ городѣ Пятигорскѣ до состоянія указа 3 Іюля 1836 года.
12177. — *Марта 28. Именный, объявленный Министромъ Юстиціи.* О подчиненіи одному чиновнику управленія III Отдѣленія Собственной Его Императорскаго Величества Канцеляріи и Штаба Корпуса Жандармовъ.
12178. — *Марта 28. Именный, объявленный Главноначальствующему надъ Почтовымъ Департаментомъ Военнымъ Министромъ.* О назначеніи прогонныхъ денегъ казакамъ за пересылку въ Абхазію казенныхъ тюковъ и объ опредѣленіи вѣсовыхъ за доставленіе частныхъ пакетовъ.
12179. — *Марта 28. Высочайше утвержденное положеніе Комитета Министровъ.* Объ устройствѣ Бессарабскаго соляного промысла.
12180. — *Марта 28. Высочайше утвержденное положеніе Комитета Министровъ.* О разсылкѣ въ Губернскія Правленія губернскихъ вѣдомостей и слѣдующихъ къ нимъ особыхъ статей за подписью Вице-Губернаторовъ и скрѣпою Секретарей.
12181. — *Марта 28. Высочайше утвержденное положеніе Комитета Министровъ.* О предоставленіи Министру Государственныхъ Имуществъ права оставлять въ арендномъ содержаніи благонадежныхъ лицъ казенныя въ Западныхъ и Остзейскихъ губерніяхъ имѣнія безъ производства на отдачу новыхъ торговъ.
12182. — *Марта 28 (Апрѣля 25). Высочайше утвержденное положеніе Комитета Министровъ.* О распространеніи на служителей изъ казенныхъ крестьянъ, находящихся при архіерейскихъ домахъ и монастыряхъ 20-лѣтняго срока службы, опредѣленнаго для дѣтей служительскихъ.
12183. — *Марта 28 (Апрѣля 29). Высочайше утвержденное положеніе Комитета Министровъ.* О взысканіи съ иностранцевъ, находящихся за границею, денегъ за гербовую бумагу по производимымъ въ Россіи дѣламъ.
12184. — *Марта 28. Высочайше утвержденное положеніе Комитета Министровъ, объявленное Военнымъ Министромъ.* О производствѣ военнымъ чиновникамъ, поступившимъ въ гражданскія должности, того оклада, который должности присвоенъ.
12185. — *Марта 29 (Апрѣля 17). Именный, данный Сенату.* О выпускѣ новыхъ трехъ разрядовъ билетовъ (серій) Государственнаго Казначейства.
12186. — *Марта 29. Высочайше утвержденное положеніе о третьей Гимназіи въ Москвѣ.*
12187. — *Марта 29. Высочайше утвержденное положеніе о реальныхъ классахъ при учебныхъ заведеніяхъ Министерства Народнаго Просвѣщенія.*

1839

12188. — *Марта 29. Высочайше утвержденное положеніе объ управленіи Александрінскимъ водянымъ сообщеніемъ.*

12189. — *Марта 31. Именный, объявленный Шефу Жандармовъ.* О состояніи при немъ одному штабъ-офицеру для управленія дѣлами Главной Императорской Квартиры и Собственнаго Его Величества конвоя.

12190. — *Марта 31. Высочайше утвержденная докладная записка Министра Финансовъ.* О запрещеніи безпошлиннаго вывоза изъ Россіи въ Финляндію простой кости въ кускахъ.

АПРѢЛЬ.

12191. — *Апрѣля 1. Именный, данный Военному Министру.* О имѣніи при конскихъ заводахъ военнаго поселенія особаго штабъ-офицера въ званіи главнаго смотрителя.

12192. — *Апрѣля 1. Именный.* О имѣніи во 2, 3 и 4 карабинерныхъ полкахъ и въ 3 батальонѣ 1 полка по 10 боевыхъ патроновъ на каждаго человѣка.

12193. — *Апрѣля 1. Высочайше утвержденное положеніе о постойной повинности въ г. Пензѣ.*

12194. — *Апрѣля 2. Именный, объявленный Министромъ Юстиціи.* О классѣ должности Помощника Полицеймейстера въ С. Петербургскомъ Воспитательномъ Домѣ.

12195. — *Апрѣля 3. Именный, объявленный Директору Артиллерійскаго Департамента.* О введеніи въ Арсеналахъ для повѣрки орудій Французской звѣздки.

12196. — *Апрѣля 4. Именный, объявленный Коммисіею построенія въ Москвѣ храма во Имя Христа Спасителя.* О дозволеніи оной Коммисіи при заключеніи контрактовъ принимать залоги менѣе третьей части.

12197. — *Апрѣля 4. Именный, объявленный в. приказъ Военнаго Министра.* О имѣніи въ Корпусѣ Жандармовъ дежурнаго штабъ-офицера.

12198. — *Апрѣля 4. Высочайше утвержденное положеніе Комитета Министровъ.* Объ опредѣленіи въ Грузинскій Приказъ Общественнаго Призрѣнія непремѣннаго члена и объ успленіи Канцеляріи сего Приказа.

12199. — *Апрѣля 4 (20). Высочайше утвержденное положеніе Комитета Министровъ.* О предоставленіи права Царицинскому Магистрату, совершать крѣпостные акты.

12200. — *Апрѣля 4 (20). Высочайше утвержденное положеніе Комитета Министровъ.* О предоставленіи Ялтинскому Земскому Суду права свидѣтельствовать крѣпостные и явочные акты.

12201. — *Апрѣля 4 (24). Высочайше утвержденное положеніе Комитета Министровъ.* Объ удаленіи Евреевъ отъ границы на 50 верстъ въ Бессарабской области.

12202. — *Апрѣля 4 (29). Высочайше утвержденное положеніе Комитета Министровъ.* О пенсіяхъ чиновникамъ, подвергшимся во время службы неодобрительной аттестаціи.

12203. — *Апрѣля 4 (Мая 4). Высочайше утвержденное положеніе Комитета Министровъ.* О производствѣ остающимся за штатомъ чиновникамъ жалованья въ теченіи года.

12204. — *Апрѣля 4. Высочайше утвержденное положеніе Комитета Министровъ, объявленное Управляющимъ Министерствомъ Внутреннихъ Дѣлъ.* Объ опредѣленіи въ городъ Переславль Помощника Городничему.

12205. — *Апрѣля 4. Высочайше утвержденное положеніе Комитета Министровъ, объявленное Управляющимъ Министерствомъ Внутреннихъ Дѣлъ.* Объ учрежденіи присмотра за Аккерманскими казармами

12206. — *Апрѣля 4. Сенатскій.* О кандидатахъ на должность Гахама Караимскаго духовенства въ Таврической губерніи и городѣ Одессѣ.

12207. — *Апрѣля 5 (19). Именный, данный Сенату.* О закрытіи 3 Отдѣленія 5 Департамента Сената.

12208. — *Апрѣля 5. Именный, объявленный Командиру отдѣльнаго Кавказскаго корпуса.* О новомъ устройствѣ Черноморской береговой линіи.

12209. — *Апрѣля 5. Сенатскій, по Высочайшему повелѣнію.* О взиманіи пени съ пріѣзжающихъ въ Россію Финляндцевъ безъ установленныхъ паспортовъ.

12210. — *Апрѣля 8. Именный, объявленный Его Императорскому Высочеству Генералъ-Фельдцейхмейстеру.* О присутствованіи артиллерійскимъ офицерамъ, находящимся на горныхъ заводахъ для пріема чугунныхъ орудій, при отливкѣ и отдѣлкѣ сихъ орудій.

12211. — *Апрѣля 8. Именный, объявленный Шефу Жандармовъ.* О формѣ обмундированія конно-мусульманской команды, назначенной въ Собственный Его Величества конвой.

12212. — *Апрѣля 8. Именный, объявленный Коммисаріатскому Департаменту.* Объ отпускѣ прогонныхъ денегъ Командиру казачьяго полка, въ Финляндіи находящагося, на поѣздки для осмотра отрядовъ полка.

12213. — *Апрѣля 8. Именный, объявленный Коммисаріатскому Департаменту.* О назначеніи для каждаго класса госпиталей особой суммы на канцелярскіе расходы.

12214. — *Апрѣля 9. Именный, объявленный Министромъ Юстиціи.* Объ имѣніи въ Ришельевскомъ Лицеѣ Помощника Инспектора студентовъ.

12215. — *Апрѣля 10 (Мая 10). Высочайше утвержденное мнѣніе Государственнаго Совѣта.* О бродягахъ, поступающихъ въ заведенія Приказовъ Общественнаго Призрѣнія.

12216. — *Апрѣля 10 (Мая 23). Высочайше утвержденное мнѣніе Государственнаго Совѣта.* О дополненіи правилъ, относящихся къ засвидѣтельствованію Маклерами частныхъ условій.

12217. — *Апрѣля 10 (Іюня 5). Высочайше утвержденное мнѣніе Государственнаго Совѣта.* О Св. иконахъ въ имуществѣ должниковъ, у которыхъ есть поручители.

12218. — *Апрѣля 10 (Іюня 5). Высочайше утвержденное мнѣніе Государственнаго Совѣта.* О взиманіи съ покупщиковъ изъ казны іезуитскихъ имѣній крѣпостныхъ пошлинъ.

12219. — *Апрѣля 10. Сенатскій, по Высочайшему повелѣнію.* О дополнительныхъ мѣрахъ къ устройству Виленской Римско-Католической Духовной Академіи, по части учебной и хозяйственной.

12220. — *Апрѣля 10. Сенатскій, по Высочайшему повелѣнію.* О недозволеніи студентамъ Дерптскаго Университета, оставляющимъ оный, или исключаемымъ до окончанія полнаго курса, оставаться на жительствѣ въ городѣ Дерптѣ.

12221. — *Апрѣля 11. Именный, объявленный Командиру отдѣльнаго Кавказскаго корпуса.* О замѣщеніи полицейскихъ мѣстъ въ Закавказскомъ краѣ военными офицерами.

12222. — *Апрѣля 11 (Мая 5). Высочайше утвержденное положеніе Комитета Министровъ.* О распространеніи на Одесскую Гимназію, состоящую при Ришельевскомъ Лицеѣ, нѣкоторыхъ преимуществъ, дарованныхъ благороднымъ пансіонамъ при Гимназіяхъ.

12223. — *Апрѣля 11 (Мая 23). Высочайше утвержденное положеніе Комитета Министровъ.* Объ отмѣнѣ выдачи ссудъ изъ Приказа Общественнаго Призрѣнія войска Донскаго подъ залогъ зданій, въ округахъ войска сего находящихся.

12224. — *Апрѣля 11. Сенатскій, по Высочайшему повелѣнію.* О доставленіи къ Министру Статсъ-Секретарю Царства Польскаго по одному экземпляру каждаго публикуемаго Сенатомъ узаконенія.

12225. — *Апрѣля 11. Сенатскій.* О взиманіи прогонныхъ денегъ по тракту отъ Лк-

1839

цина до Рѣжицы по 5 коп. на версту и лошадь.

12226. — *Апрѣля 11. Сенатскій.* О прекращеніи посылки въ Греко-Унитскую Духовную Коллегію указовъ отъ Сената.

12227. — *Апрѣля 12. Именный, объявленный Управляющему Министерствомъ Внутреннихъ Дѣлъ Военнымъ Министромъ.* Объ отводѣ огородовъ нижнимъ чинамъ инвалидныхъ командъ въ восточной и западной Сибири.

12228. — *Апрѣля 12. Именный, объявленный Командиру отдѣльнаго Кавказскаго корпуса.* Объ отпускѣ прогонныхъ денегъ офицерамъ иррегулярныхъ войскъ, переводимымъ изъ одного полка въ другой.

12229. — *Апрѣля 12. Сенатскій.* О разстояніи станцій Московскаго тракта.

12230. — *Апрѣля 15. Именный, объявленный Управляющимъ Министерствомъ Внутреннихъ Дѣлъ.* О представленіи при всеподданнѣйшемъ годовомъ отчетѣ вѣдомости о числѣ нижнихъ чиновъ, въ безсрочномъ отпуску находящихся.

12231. — *Апрѣля 15. Именный, объявленный Его Императорскому Высочеству Генералъ-Инспектору по Инженерной части.* О прибавкѣ въ Инженерное Отдѣленіе Военно-Ученаго Комитета еще одного члена.

12232. — *Апрѣля 15. Именный, объявленный Артиллерійскому Департаменту.* Объ устройствѣ брезентовъ при зарядныхъ ящикахъ.

12233. — *Апрѣля 15. Именный, объявленный Артиллерійскому Департаменту.* Объ отпускѣ для фурлейтовъ транспорта, при Кавказскомъ линейномъ № 6 баталіонѣ учрежденнаго, 60 ружей и инструментовъ.

12234. — *Апрѣля 15. Высочайше утвержденное положеніе о Харьковской арестантской ротѣ гражданскаго вѣдомства.*

12235. — *Апрѣля 15. Высочайше утвержденное положеніе объ Архангельской арестантской ротѣ гражданскаго вѣдомства.*

12236. — *Апрѣля 17 (Мая 31). Высочайше утвержденное мнѣніе Государственнаго Совѣта.* О дозволеніи иностранцамъ покупать земли внѣ городовъ для устройства фабрикъ.

12237. — *Апрѣля 17. Сенатскій, по Высочайшему повелѣнію.* О внесеніи въ гражданскій списокъ всѣхъ пользующихся Россійскими гражданскими чинами и состоящихъ на службѣ, гдѣ бы то ни было.

12238. — *Апрѣля 18. Именный, объявленный Главноначальствующимъ надъ Почтовымъ Департаментомъ.* О направленіи чрезъ Варшаву корреспонденціи южнаго края Россіи въ сѣверныя государства Европы.

12239. — *Апрѣля 18. Высочайше утвержденное положеніе Комитета Министровъ.* О дозволеніи Совѣту Человѣколюбиваго Общества принимать въ члены благотворители лицъ, кои особенными подвигами благотворенія будутъ заслуживать отличное вниманіе.

12240. — *Апрѣля 19. Сенатскій, по Высочайшему повелѣнію.* О принятіи Евреевъ въ Протестантскую вѣру.

12241. — *Апрѣля 20. Именный, объявленный Его Императорскому Высочеству Командиру отдѣльнаго гвардейскаго корпуса.* О имѣніи хорнымъ музыкантамъ образцоваго пѣхотнаго полка басоновъ по образцу гренадерскихъ полковъ.

12242. — *Апрѣля 20. Сенатскій, по Высочайшему повелѣнію.* О распространеніи на медиковъ военнаго вѣдомства преимуществъ, дарованныхъ служащимъ въ губерніяхъ и областяхъ Сибирскихъ, въ Грузіи и областяхъ Кавказскихъ и Закавказскихъ.

12243. — *Апрѣля 21. Именный, объявленный Управляющимъ Министерствомъ Внутреннихъ Дѣлъ.* О мундирѣ цѣновщикамъ С. Петербургскаго Опекунскаго Совѣта, избираемымъ отъ купечества.

12244. — *Апрѣля 21. Именный, объявленный Начальнику штаба Инспектора резервной кавалеріи.* Объ обмундированіи, какое имѣть штабъ и оберъ-офицерамъ, перечисляемымъ въ кавалерійскіе округа военнаго поселенія.

12245. — *Апрѣля 22. Именный, объявленный въ приказѣ Военнаго Министра.* О дезертирахъ, являющихся добровольно изъ побѣга и доставляемыхъ по поимкѣ.

12246. — *Апрѣля 22. (Іюня 2). Высочайше утвержденное положеніе Комитета Министровъ.* О дозволеніи Грузинскому Приказу Общественнаго Призрѣнія принимать частные вклады звонкою монетою.

12247. — *Апрѣля 22. Высочайше утвержденное положеніе Комитета Министровъ, объявленное Управляющимъ Министерствомъ Внутреннихъ Дѣлъ.* О порядкѣ пріема въ Приказъ Общественнаго Призрѣнія войска Донскаго вкладовъ, тамошнимъ присутственнымъ мѣстамъ принадлежащихъ.

12248. — *Апрѣля 22. Высочайше утвержденное положеніе Комитета Министровъ, объявленное Генералъ-Губернатору Восточной Сибири Управляющимъ Министерствомъ Внутреннихъ Дѣлъ.* О производствѣ служащимъ въ Камчаткѣ чиновникамъ гражданскаго вѣдомства по 300 руб. въ годъ каждому на наемъ прислуги.

12249. — *Апрѣля 23. Именный, объявленный Наказному Атаману войска Донскаго.* О производствѣ жалованья учителямъ окружныхъ училищъ войска Донскаго не войсковаго происхожденія.

12250. — *Апрѣля 23. Именный, объявленный Артиллерійскому Департаменту.* О вооруженіи кавалерійскихъ юнкеровъ школы гвардейскихъ подпрапорщиковъ по примѣру драгунскихъ полковъ.

12251. — *Апрѣля 23. Именный.* О жалованьѣ и столовыхъ деньгахъ Министрамъ и Главноуправляющимъ отдѣльными частями.

12252. — *Апрѣля 24. Именный, объявленный Его Императорскому Высочеству Главному Начальнику Кадетскихъ Корпусовъ.* О принятіи на воспитаніе въ Кадетскіе Корпуса и Дворянскій полкъ дѣтей почетныхъ Армянъ Кавказскаго края.

12253. — *Апрѣля 24. Именный, объявленный Главноуправляющему Корпусомъ Горныхъ Инженеровъ.* О имѣніи въ учебныхъ карабинерныхъ полкахъ до 20 кантонистовъ изъ дѣтей нижнихъ чиновъ линейныхъ баталіоновъ, при Уральскихъ горныхъ заводахъ состоящихъ.

12254. — *Апрѣля 24. Именный, объявленный Коммисаріатскому Департаменту.* О назначеніи въ штабъ Инспектора резервной кавалеріи Оберъ-Квартирмейстера.

12255. — *Апрѣля 24. Сенатскій.* О подтвержденіи всѣмъ Губернскимъ Правленіямъ, дабы они исключаемыхъ за порочное поведеніе изъ духовнаго званія церковнослужителей, признанныхъ неспособными къ земледѣльческимъ работамъ, оставляли въ Приказахъ Общественнаго Призрѣнія.

12256. — *Апрѣля 25. Именный, объявленный Начальнику штаба Инспектора резервной кавалеріи.* О прибавкѣ писарей въ штабъ своднаго кавалерійскаго корпуса.

12257. — *Апрѣля 25. Именный, объявленный Аудиторіатскому Департаменту.* О предаваніи военному суду отставныхъ офицеровъ и нижнихъ чиновъ, водворяемыхъ на жительство въ округахъ военнаго поселенія.

12258. — *Апрѣля 25. Именный, объявленный Коммисаріатскому Департаменту.* О имѣніи въ Закавказскомъ конно-мусульманскомъ полку 6 наибовъ и 12 векилей.

12259. — *Апрѣля 25. Именный, объявленный Наказному Атаману войска Донскаго.* Объ опредѣленіи въ Сыскныя Начальства войска Донскаго по одному чиновнику для взысканія казенныхъ и войсковыхъ недоимокъ и податей.

12260. — *Апрѣля 25. Высочайше утвержденная докладная записка Военнаго Ми-*

1839

нистра. Объ устройствѣ подвижнаго провіантскаго магазина.

12261. — *Апрѣля 25. Высочайше утвержденное положеніе Комитета Министровъ.* Объ оставленіи въ отношеніи состава конвента Вышегородской церкви въ Ревелѣ и времени избранія членовъ онаго порядка, нынѣ существующаго.

12262. — *Апрѣля 25. Высочайше утвержденное положеніе Комитета Министровъ.* О прекращеніи производимаго въ пользу Архангельскаго общественнаго магазина сбора съ вывозимаго изъ таможеннаго порта хлѣба.

12263. — *Апрѣля 25. Высочайше утвержденное положеніе Комитета Министровъ.* Объ отнесеніи должности младшаго Контролера временной Ревизіонной Экспедиціи при главномъ управленіи Черноморскаго флота и портовъ къ 7 разряду пенсіонныхъ окладовъ.

12264. — *Апрѣля 25. Высочайше утвержденное положеніе Комитета Министровъ.* О порядкѣ ревизіи отчетовъ частныхъ благотворительныхъ обществъ и кассъ.

12265. — *Апрѣля 25 (Мая 10). Высочайше утвержденное положеніе Комитета Министровъ.* Объ опредѣленіи и увольненіи Секретарей Уѣздныхъ Судовъ въ Полтавской и Черниговской губерніяхъ.

12266. — *Апрѣля 25 (Мая 16). Высочайше утвержденное положеніе Комитета Министровъ.* О допущеніи въ Россійскіе порты Балтійскаго моря судовъ, выдержавшихъ въ Англіи карантинное очищеніе.

12267. — *Апрѣля 25 (Мая 26). Высочайше утвержденное положеніе Комитета Министровъ.* О воспрещеніи казеннымъ воспитанникамъ благородныхъ пансіоновъ при Гимназіяхъ, оставлять сіи заведенія прежде окончанія полнаго курса ученія.

12268. — *Апрѣля 25. Высочайше утвержденное положеніе Комитета Министровъ, объявленное Управляющимъ Министерствомъ Внутреннихъ Дѣлъ.* Объ учрежденіи при городѣ Керчи Магометанскаго форштата.

12269. — *Апрѣля 25. Высочайше утвержденное положеніе Комитета Министровъ, объявленное Исправляющему должность Новороссійскаго Генералъ-Губернатора Управляющимъ Министерствомъ Внутреннихъ Дѣлъ.* О производствѣ Командиру Одесскаго карантиннаго баталіона квартирныхъ денегъ по 1500 рублей въ годъ.

12270. — *Апрѣля 25. Высочайше утвержденное положеніе Комитета Министровъ, объявленное Министромъ Юстиціи.* О прибавкѣ въ Канцелярію С. Петербургскаго Надворнаго Уголовнаго Суда еще одного Секретаря.

12271. — *Апрѣля 25. Сенатскій.* О считаніи Олайской станціи отъ Риги въ $19^1/_4$, а отъ Митавы въ $19^1/_2$ верстахъ.

12272. — *Апрѣля 26 (Мая 13). Именный, данный Сенату.* О перечисленіи учебныхъ заведеній Полтавской губерніи изъ Харьковскаго въ Кіевскій учебный округъ.

12273. — *Апрѣля 26. Именный, данный Министру Народнаго Просвѣщенія.* О возобновленіи пріема студентовъ и чтенія лекцій въ Университетѣ Св. Владиміра.

12274. — *Апрѣля 26. Именный, объявленный Наказному Атаману войска Донскаго.* О назначеніи старшими Адъютантами въ войсковое дежурство войсковыхъ старшинъ и другихъ штабъ-офицеровъ.

12275. — *Апрѣля 26. Именный, объявленный Коммисаріатскому Департаменту.* О внесеніи въ смѣту Коммисаріата суммы на поддержаніе тюфяковъ и подушекъ, заведенныхъ въ Брестъ-Литовскомъ для нижнихъ чиновъ, содержащихъ караулы.

12276. — *Апрѣля 26. Сенатскій, по Высочайшему повелѣнію.* О пріуготовленіи въ С. Петербургскомъ Университетѣ шести студентовъ для занятія мѣстъ учителей техническихъ наукъ въ реальныхъ классахъ.

12277. — *Апрѣля 26. Сенатскій.* О предписаніи всѣмъ Рекрутскимъ Присутствіямъ, чтобы при пріемѣ по найму въ рекруты изъ новокрещеныхъ Магометанъ и язычниковъ, не было требуемо согласія ихъ родителей.

12278. — *Апрѣля 27 (Мая 31). Высочайше утвержденное мнѣніе Государственнаго Совѣта.* О производствѣ пенсій чиновникамъ и семействамъ ихъ не по нынѣшнимъ окладамъ, а по тѣмъ, кои существовали до указа 23 Декабря 1838 года.

12279. — *Апрѣля 28. Именный, объявленный Главнокомандующему дѣйствующею арміею.* Объ увольненіи въ безсрочный отпускъ нижнихъ чиновъ, уроженцевъ Царства Польскаго, кои смѣщены были изъ унтеръ-офицеровъ въ рядовые безъ суда.

12280. — *Апрѣля 28. Высочайше утвержденное положеніе Комитета Министровъ, объявленное Министромъ Юстиціи.* Объ учрежденіи временнаго присутствія Герольдіи.

12281. — *Апрѣля 29 (Мая 15). Именный, данный Сенату.* О преимуществахъ чиновникамъ, отправляющимся на службу въ Оренбургскую, Архангельскую, Олонецкую и Вятскую губерніи.

12282. — *Апрѣля 29. Именный, объявленный Инженерному Департаменту.* Объ отпускѣ понтоннымъ паркамъ ремонта на содержаніе постромокъ и уносовъ.

12283. — *Апрѣля 29. Именный, объявленный Артиллерійскому Департаменту.* О прибавкѣ жалованья Бухгалтеру С. Петербургскаго Арсенала.

12284. — *Апрѣля 29. Высочайше утвержденное положеніе о постоянной повинности въ г. Симферополѣ.*

12285. — *Апрѣля 29. Высочайше утвержденное положеніе о Костромской арестантской ротѣ гражданскаго вѣдомства.*

12286. — *Апрѣля 29. Высочайше утвержденное положеніе о Сибирской арестантской ротѣ гражданскаго вѣдомства.*

12287. — *Апрѣля 29. Высочайше утвержденное положеніе о Варшавской телеграфической линіи.*

12288. — *Апрѣля 29. Сенатскій.* О производствѣ слѣдствій по корчемнымъ дѣламъ.

М А Й.

12289. — *Мая 1. Именный, объявленный Министромъ Государственныхъ Имуществъ.* О сравненіи дежурства Корпуса Лѣсничихъ съ губернскими присутственными мѣстами, въ отношеніи опредѣленія на службу выпускаемыхъ изъ училищъ молодыхъ людей.

12290. — *Мая 1. Именный, объявленный Директору Артиллерійскаго Департамента Его Императорскимъ Высочествомъ Генералъ-Фельдцейхмейстеромъ.* О введеніи въ войскахъ штыковъ по новому образцу.

12291. — *Мая 1. Именный, объявленный Артиллерійскому Департаменту.* О производствѣ порціонныхъ денегъ нижнимъ чинамъ, находящимся въ причисленіи при ракетномъ заведеніи.

12292. — *Мая 1. Высочайше утвержденный штатъ Кабинета Его Императорскаго Величества.*

12293. — *Мая 1 (26). Высочайше утвержденное мнѣніе Государственнаго Совѣта.* О продолженіи срока на заключеніе условій между царанами и владѣльцами земель въ Бессарабской области.

12294. — *Мая 1 (Іюня 13). Высочайше утвержденное мнѣніе Государственнаго Совѣта.* О двухпроцентныхъ деньгахъ, предоставленныхъ Консульствамъ съ цѣны продаваемыхъ за границею Россійскихъ судовъ.

12295. — *Мая 1 (Іюля 10). Высочайше утвержденное мнѣніе Государственнаго Совѣта.* О вычетѣ въ пенсіонный капиталъ изъ жалованья служащихъ въ Коммисіяхъ Народнаго Продовольствія.

1839

12296. — *Мая 1. Сенатскій.* О цѣнахъ за пользованіе въ 1839 году въ гражданскихъ больницахъ военнослужителей и за погребеніе умершихъ.

12297. — *Мая 2. Именный, объявленный Военному Министру.* О назначеніи въ Ивангородскую крѣпость Коменданта.

12298. — *Мая 2. Высочайше утвержденное положеніе Комитета Министровъ.* О пенсіяхъ офицерамъ казачьихъ полковъ, поступившимъ на службу въ казачьи войска по особымъ повелѣніямъ.

12299. — *Мая 2. Высочайше утвержденное положеніе Комитета Министровъ.* Объ экстраординарной суммѣ, назначенной въ распоряженіе главныхъ Начальниковъ губерній для пособія чиновникамъ, канцелярскимъ служителямъ и ихъ семействамъ.

12300. — *Мая 2. Высочайше утвержденное положеніе Комитета Министровъ.* О прибавкѣ жалованья Березовской повивальной бабкѣ.

12301. — *Мая 3 (Іюня 12). Высочайше утвержденное положеніе Комитета Министровъ.* Объ отнесеніи должностей Совѣтниковъ Казенныхъ Палатъ къ VI, а Приставовъ соляныхъ магазиновъ въ столицахъ къ VIII классу.

12302. — *Мая 2. Высочайше утвержденное положеніе Комитета Министровъ, объявленное Министромъ Финансовъ.* Объ учрежденіи новаго Отдѣленія при Департаментѣ Разныхъ Податей и Сборовъ.

12303. — *Мая 2. Высочайше утвержденное положеніе Комитета Министровъ, объявленное Министромъ Государственныхъ Имуществъ.* О мундирахъ чиновникамъ Московскаго общества сельскаго хозяйства и общества овцеводства.

12304. — *Мая 2. Высочайше утвержденное положеніе Комитета Министровъ, объявленное Управляющимъ Министерствомъ Внутреннихъ Дѣлъ.* Объ отпускѣ одного процента изъ питейныхъ сборовъ городамъ Таврической губерніи и всего Новороссійскаго края.

12305. — *Мая 2. Высочайше утвержденное положеніе Комитета Министровъ, объявленное Ярославскому Военному Губернатору, Управляющимъ Министерствомъ Внутреннихъ Дѣлъ.* О назначеніи Ростовскому городовому врачу квартирныхъ денегъ.

12306. — *Мая 2. Высочайше утвержденное положеніе Комитета Министровъ, объявленное Министромъ Финансовъ.* О дозволеніи Семипалатинской Ратушѣ выдавать свидѣтельства на право торговли тамошнему торгующему сословію.

12307. — *Мая 5. Высочайше утвержденное мнѣніе Государственнаго Совѣта.* О штатѣ Канцеляріи Статсъ-Секретаря у принятія прошеній на Высочайшее Имя приносимыхъ.

12308. — *Мая 3 (Іюня 2). Высочайше утвержденное мнѣніе Государственнаго Совѣта.* Объ учрежденіи общества для взаимнаго застрахованія скота въ Россіи.

Гл. — I. Цѣль общества и предметъ производимыхъ имъ застрахованій.
II. О составѣ общества и его капиталѣ.
III. Внутреннія постановленія.
Отд. — I. Объ управленіи страхового общества.
II. Объ общемъ собраніи страхователей.
III. О балансѣ и расчисленіи дивиденда.
Гл. — IV. О правахъ и преимуществахъ страхового общества.
V. Условія страхованія.

12309. — *Мая 5. Высочайше утвержденный докладъ Министра Народнаго Просвѣщенія.* О назначеніи Помощника Профессору Академіи Наукъ по части восточныхъ языковъ.

12310. — *Мая 5. Высочайше утвержденное мнѣніе Государственнаго Совѣта.* О классѣ должности Правителя Канцеляріи Статсъ-Секретаря у принятія прошеній, на Высочайшее Имя приносимыхъ.

12311. — *Мая 5. Высочайше утвержденное положеніе Комитета Министровъ, объявленное Министромъ Финансовъ.* Объ учрежденіи при Счетномъ Отдѣленіи Департамента Горныхъ и Соляныхъ Дѣлъ временнаго контрольнаго стола.

12312. — *Мая 6. Именный, объявленный Провіантскому Департаменту.* О производствѣ жалованья по Грузинскому положенію чинамъ провіантскаго вѣдомства въ мѣстахъ, по берегу Чернаго моря состоящихъ.

12313. — *Мая 7. Именный, объявленный Комиссаріатскому Департаменту.* О жалованьѣ старшему лекарю Новогеоргіевскаго военнаго госпиталя.

12314. — *Мая 8. Именный, объявленный Главнокомандующему дѣйствующею арміею.* О назначеніи въ Новогеоргіевскій, Замосцскій и Брестъ-Литовскій гарнизонные баталіоны штабъ и оберъ-офицеровъ и нижнихъ чиновъ изъ однихъ только Русскихъ уроженцевъ.

12315. — *Мая 8 (Іюня 5). Высочайше утвержденное мнѣніе Государственнаго Совѣта.* О признаваніи дѣйствительными дипломовъ и свидѣтельствъ на медицинскую практику, выдаваемыхъ учрежденнымъ въ Царствѣ Польскомъ Медицинскимъ Совѣтомъ.

12316. — *Мая 8 (Іюня 7). Высочайше утвержденное мнѣніе Государственнаго Совѣта.* О запрещеніи духоборцамъ и малаканамъ принимать за себя въ рекруты.

12317. — *Мая 8 (Іюня 26). Высочайше утвержденное мнѣніе Государственнаго Совѣта.* О передачѣ въ вѣдѣніе Министерства Государственныхъ Имуществъ запасныхъ хлѣбныхъ магазиновъ государственныхъ крестьянъ.

12318. — *Мая 9. Именный, объявленный Его Императорскому Высочеству Главному Начальнику Пажескаго и всѣхъ сухопутныхъ Кадетскихъ Корпусовъ.* О выводѣ въ разводъ по 1-му отдѣленію воспитанниковъ военно-учебныхъ заведеній во время кори, скарлатины и тому подобныхъ болѣзней.

12319. — *Мая 10 (31). Именный, данный Сенату.* О порядкѣ замѣщенія вакансій Предсѣдателей Судебныхъ Палатъ чиновниками отъ правительства.

12320. — *Мая 10. Высочайше утвержденное положеніе Комитета Министровъ.* О прибавкѣ къ штату Московскаго Горнаго Правленія одного чиновника особыхъ порученій и двухъ писцовъ.

12321. — *Мая 10. Высочайше утвержденное положеніе Комитета Министровъ.* О дозволеніи Шлокскому Еврейскому обществу въ Ригѣ привесть въ дѣйствіе предположеніе свое объ установленіи особаго сбора на учрежденіе Еврейской школы.

12322. — *Мая 10. Высочайше утвержденное положеніе Комитета Министровъ.* О внесеніи въ Комитетъ Министровъ особыхъ представленій къ пенсіямъ о тѣхъ чиновникахъ военнаго вѣдомства, которые по особеннымъ случаямъ участвовали въ сраженіяхъ.

12323. — *Мая 10. Высочайше утвержденное положеніе Комитета Министровъ.* — О прибавкѣ жалованья Письмоводителю Инспектора студентовъ Московскаго Университета.

12324. — *Мая 10. Высочайше утвержденное положеніе Комитета Министровъ.* О прибавкѣ жалованья Механику Московскаго Университета.

12325. — *Мая 10. Высочайше утвержденное положеніе Комитета Министровъ.* Объ упраздненіи почтовой станціи между Хотмыжскомъ и Бѣлгородомъ въ Курской губерніи.

12326. — *Мая 10 (Іюня 14). Высочайше утвержденное мнѣніе Государственнаго Совѣта.* О возвышеніи окладовъ жалованья и содержанія медицинскихъ чиновъ при военно-рабочей бригадѣ Путей Сообщенія.

12327. — *Мая 10 (Іюня 26). Высочайше утвержденное мнѣніе Государственнаго Совѣта.* О взысканіи денегъ за напечатаніе статей разрѣшительныхъ вмѣстѣ съ деньгами за статьи запретительныя.

1839

12328. — *Мая 10 (Іюня 8). Высочайше утвержденное положеніе Комитета Министровъ.* О пропускѣ за границу купеческихъ повѣренныхъ по дѣламъ торговымъ.

12329. — *Мая 10 (Іюня 8). Высочайше утвержденное положеніе Комитета Министровъ.* О разрѣшеніи крестьянамъ и отставнымъ солдатамъ въ селеніяхъ, къ которымъ приписаны, продавать табакъ IV и V сортовъ съ бандеролями, безъ взятія торговыхъ свидѣтельствъ 4 рода.

12330. — *Мая 10 (Іюня 23). Высочайше утвержденное положеніе Комитета Министровъ.* Объ увеличеніи штата Коммисіи для построенія въ Москвѣ храма во имя Христа Спасителя.

12331. — *Мая 10. Высочайше утвержденное положеніе Комитета Министровъ, объявленное Министромъ Государственныхъ Имуществъ.* Объ освобожденіи крестьянъ трехъ волостей Архангельской губерніи, расположенныхъ при Бѣломъ морѣ, отъ содержанія хлѣбныхъ запасныхъ магазиновъ.

12332. — *Мая 10. Высочайше утвержденное положеніе Комитета Министровъ, объявленное Кіевскому Военному Губернатору Министромъ Народнаго Просвѣщенія.* Объ освобожденіи въ Кіевѣ отъ квартирной повинности домовъ, нанимаемыхъ для помѣщенія Университета Св. Владиміра и другихъ существующихъ въ Кіевѣ учебныхъ заведеній Министерства Народнаго Просвѣщенія.

12333. — *Мая 11. Именный, объявленный въ приказѣ Военнаго Министра.* О соединеніи двухъ арестантскихъ ротъ, находящихся въ Ревелѣ, о сформированіи таковой же роты въ Кіевѣ и о перемѣнѣ нумеровъ другихъ арестантскихъ ротъ.

12334. — *Мая 11. Именный, объявленный Комиссаріатскому Департаменту.* О пользованіи въ госпиталяхъ Закавказскаго края нижнихъ полицейскихъ чиновъ.

12335. — *Мая 11. Именный, объявленный Артиллерійскому Департаменту.* Объ отпускѣ состоящимъ въ гвардейскомъ корпусѣ гренадерскимъ батареямъ ремонта на ковку и лекарство лошадей.

12336. — *Мая 11. Именный, объявленный Артиллерійскому Департаменту.* Объ отпускѣ артиллерійскому вѣдомству изъ казенныхъ дачъ лѣсовъ безденежно.

12337. — *Мая 12. Высочайше утвержденный штатъ временной Строительной Коммисіи для перестройки Симбирской Гимназіи.*

12338. — *Мая 12. Высочайше утвержденное мнѣніе Государственнаго Совѣта, объявленное Управляющимъ Министерствомъ Внутреннихъ Дѣлъ.* О льготѣ обратившимся къ православію раскольникамъ, остающимся на жительствѣ въ мѣстахъ новаго ихъ поселенія.

12339. — *Мая 12. Сенатскій, по Высочайшему повелѣнію.* О невнесеніи въ докладныя записки Департаментовъ Сената мнѣній Военнаго Совѣта прежде рукоприкладства просителей.

12340. — *Мая 13. Именный.* Объ учрежденіи при Канцеляріи Департамента Военныхъ Поселеній 3 стола, для производства дѣлъ по управленію телеграфическими линіями.

12341. — *Мая 13. Высочайше утвержденное положеніе о постойной повинности въ городѣ Воронежѣ.*

12342. — *Мая 13. Высочайше утвержденное положеніе о Тульской арестантской полуротѣ гражданскаго вѣдомства.*

12343. — *Мая 14. Именный, объявленный Главнокомандующему дѣйствующею арміею.* О литографіяхъ военно-походной литографіи дѣйствующей арміи.

12344. — *Мая 15. Именный, объявленный Генералъ-Аудитору.* О суточныхъ деньгахъ, выдаваемыхъ чиновникамъ, командируемымъ для производства военно-судныхъ и слѣдственныхъ дѣлъ.

12345. — *Мая 15. Высочайше утвержденный штатъ чиновникамъ Департамента Удѣловъ и Удѣльныхъ Конторъ.*

12346. — *Мая 16. Именный, объявленный Командиру отдѣльнаго Кавказскаго корпуса.* О дозволеніи пользоваться заслуженными преимуществами унтеръ-офицерамъ армейскихъ войскъ, переводимыхъ въ Кавказское линейное казачье войско.

12347. — *Мая 16. Высочайше утвержденное положеніе Комитета Министровъ.* О производствѣ въ чины служившихъ въ Радзивиловской Коммисіи.

12348. — *Мая 16. Высочайше утвержденное положеніе Комитета Министровъ.* О допущеніи Управляющихъ Палатами Государственныхъ Имуществъ къ присутствованію въ губернскихъ Дорожныхъ Коммисіяхъ.

12349. — *Мая 16. Высочайше утвержденное положеніе Комитета Министровъ.* О жалованьѣ Главному Горному Аптекарю.

12350. — *Мая 16 (Іюня 14). Высочайше утвержденное положеніе Комитета Министровъ.* О крѣпостныхъ арестантахъ, за неспособностію къ работамъ причисляемыхъ къ казеннымъ селеніямъ.

12351. — *Мая 16 (Іюня 15). Высочайше утвержденное положеніе Комитета Министровъ.* Объ учрежденіи Строительной Коммисіи для перестройки зданій Симбирской Гимназіи.

12352. — *Мая 16 (Іюня 16). Высочайше утвержденное положеніе Комитета Министровъ.* О продолженіи срока на продажу акцій общества Цереры.

12353. — *Мая 16 (Іюня 30). Высочайше утвержденное положеніе Комитета Министровъ.* О квартирныхъ деньгахъ и помѣщеніяхъ для полицейскихъ чиновниковъ губернскихъ, уѣздныхъ и другихъ городовъ.

12354. — *Мая 16 (Іюля 21). Высочайше утвержденное положеніе Комитета Министровъ.* О распространеніи на Нарвскій портъ правилъ о складкѣ иностранной соли, привозимой въ другіе порты на судахъ Шведскихъ, Норвежскихъ и Россійскихъ.

12355. — *Мая 16. Высочайше утвержденное положеніе Комитета Министровъ, объявленное Министромъ Юстиціи.* О порядкѣ производства въ чины чиновниковъ Министерства Иностранныхъ Дѣлъ, состоящихъ при цензурѣ политическихъ статей, помѣщаемыхъ въ С. Петербургскихъ Академическихъ вѣдомостяхъ и сѣверной пчелѣ.

12356. — *Мая 16. Высочайше утвержденное положеніе Комитета Министровъ, объявленное Министромъ Государственныхъ Имуществъ.* Объ отводѣ государственнымъ крестьянамъ Западной Сибири, при надѣленіи ихъ землею, солончаковъ.

12357. — *Мая 17. Сенатскій.* О предписаніи всѣмъ Гражданскимъ Палатамъ, чтобы при утвержденіи духовныхъ завѣщаній на переходъ капиталовъ, обращающихся въ кредитныхъ установленіяхъ, взыскиваемы были крѣпостныя пошлины не съ однихъ сихъ капиталовъ, но и съ процентовъ на оные.

12358. — *Мая 18. Именный, объявленный въ приказѣ Военнаго Министра.* О переименованіи нѣкоторыхъ укрѣпленій Черноморской береговой линіи.

12359. — *Мая 18. Именный, объявленный Инженерному Департаменту.* О добавочной суммѣ на наемъ квартиры для Правленія Дунайскаго инженернаго округа.

12360. — *Мая 18. Именный, объявленный Комиссаріатскому Департаменту.* О пользованіи въ военныхъ госпиталяхъ разнаго званія людей.

12361. — *Мая 18. Сенатскій.* О порядкѣ разсмотрѣнія слѣдственныхъ дѣлъ по происшествіямъ съ металлическими караванами.

12362. — *Мая 19. Именный, объявленный Управляющимъ Министерствомъ Внутреннихъ Дѣлъ.* О обложеніи Мазыловъ и Рупташей Бессарабской области, денежнымъ и хлѣбнымъ сборами, для обезпеченія въ продовольствіи.

12363. — *Мая 19. Именный, объявленный Упра-*

1839

ляющимъ Министерствомъ Внутреннихъ Дѣлъ. О наказаніи за подговоръ крестьянъ къ побѣгу изъ Херсонской губерніи въ Бессарабію.

12364. — *Мая 19. Именный, объявленный Комиссаріатскому Департаменту.* О прибавкѣ въ войска сухопутскихъ рядовыхъ.

12365. — *Мая 22. Именный, объявленный Его Императорскому Высочеству Командиру отдѣльнаго гвардейскаго корпуса.* О считаніи Капитанамъ гвардіи и Подполковникамъ, которые будутъ числиться въ оной, старшинства со времени производства ихъ въ эти чины.

12366. — *Мая 22. Именный, объявленный командующему 5 пѣхотнымъ корпусомъ.* О введеніи въ полкахъ того корпуса обученія нижнихъ чиновъ пріемамъ при артиллерійскихъ орудіяхъ.

12367. — *Мая 23 (Іюня 27). Высочайше утвержденное положеніе Комитета Министровъ.* О дозволеніи Приказамъ Общественнаго Призрѣнія уплачивать проценты на суммы Дѣтскихъ Пріютовъ по истеченіи 6 мѣсяцовъ.

12368. — *Мая 24. Высочайше утвержденная докладная записка Военнаго Министра.* Объ успѣленіи медицинскихъ чиновъ въ гарнизонахъ на восточномъ берегу Чернаго моря.

12369. — *Мая 24. Высочайше утвержденное учрежденіе Кіевской Конторы Государственнаго Коммерческаго Банка.*

Отд.—I. Образованіе Конторы.
II. Объ операціяхъ Конторы вообще и о вкладахъ въ особенности.
III. Объ учетѣ векселей.
IV. О ссудѣ подъ населенныя имѣнія и объ авансахъ.
V. О ссудѣ подъ залогъ сельскихъ произведеній.

12370. — *Мая 25. Именный, объявленный Управляющему Министерствомъ Внутреннихъ Дѣлъ.* О срокахъ представленія вѣдомостей о лицахъ, состоящихъ подъ надзоромъ полиціи.

12371. — *Мая 26 (Іюня 15). Именный, данный Сенату.* О дарованіи купцамъ и мѣщанамъ города Петропавловска льготы въ платежѣ гильдейскихъ повинностей и подушной подати.

12372. — *Мая 26. Именный, объявленный Главноначальствующему надъ Почтовымъ Департаментомъ Министромъ Императорскаго Двора.* О платежѣ прогоновъ за выставляемыхъ для Высочайшихъ путешествій лошадей.

12373. — *Мая 26. Именный, объявленный Наказному Атаману войска Донскаго.* Объ учрежденіи въ войскѣ Донскомъ казачьи команды изъ чиновъ внутренней службы.

12374. — *Мая 26. Высочайше утвержденная докладная записка Главноуправляющаго Корпусомъ Горныхъ Инженеровъ.* О формѣ обмундированія горныхъ кондукторовъ.

12375. — *Мая 26. Высочайше утвержденный штатъ полиціи города Брест-Литовскаго.*

12376. — *Мая 26. Высочайше утвержденное положеніе Комитета Министровъ, объявленное Управляющимъ Министерствомъ Внутреннихъ Дѣлъ.* О штатахъ Канцелярій Раціманскихъ Судовъ въ Курляндской губерніи.

12377. — *Мая 27. Именный, объявленный Его Императорскому Высочеству Командиру отдѣльнаго гвардейскаго корпуса.* О имѣніи унтеръ-штабовъ полковъ лейбъ-гвардіи казачьяго въ С. Петербургѣ, а Атаманскаго Его Высочества Наслѣдника Цесаревича на Дону.

12378. — *Мая 27. Именный, объявленный Артиллерійскому Департаменту.* О назначеніи содержанія вдовамъ и сиротамъ мастеровыхъ Райволовскаго завода.

12379. — *Мая 27. Высочайше утвержденный уставъ Санктпетербургской Маріинской больницы для бѣдныхъ.*

Гл. — I. О управленіи.
Отд. — I. Составъ управленія.
II. Объ опредѣленіи и увольненіи чиновъ.
Гл. — II. О пріемѣ, содержаніи и выпускѣ больныхъ.
Отд. — I. О пользующихся леченіемъ въ больницѣ.
II. О порядкѣ пріема больныхъ.
III. О бѣльѣ, платьяхъ и постеляхъ.
IV. О пищѣ.
V. О посудѣ.
VI. О леченіи.
VII. О выпускѣ выздоровѣвшихъ.
VIII. О выпускѣ изъ больницы такихъ больныхъ, кои окажутся въ послѣдствіи неизлечимыми.
IX. О погребеніи умершихъ.
X. О письменныхъ видахъ, по которымъ больные принимаются въ больницу.
XI. О платьѣ, вещахъ и деньгахъ, принадлежащихъ больнымъ.
XII. О посѣтителяхъ.
Гл.—III. Обязанности Конторы, чиновъ и приставниковъ обоего пола.
Отд.— I. О должности Конторы.
II. О должности Смотрителя.
III. О должности Экономa.
IV. О должности Письмоводителя.
V. О должности Надзирательницы.
VI. О должности Кастеляншн.
VII. Обязанности сердобольныхъ вдовъ.
VIII. Объ обязанностяхъ Главнаго Доктора.
IX. Объ обязанностяхъ старшихъ Ординаторовъ.
X. Объ обязанностяхъ Ординаторовъ.
XI. Объ обязанностяхъ Ординаторовъ, состоящихъ при приходящихъ больныхъ.
XII. Объ обязанностяхъ дежурныхъ Ординаторовъ.
XIII. Объ обязанностяхъ аптекаря и прочихъ фармацевтическихъ чиновъ.

12380. — *Мая 27. Высочайше утвержденный Уставъ родовспомогательнаго заведенія С. Петербургскаго Императорскаго Воспитательнаго Дома.*

Гл. — I. Постановленія общія.
Отд. — I. Цѣль и составъ заведенія.
II. Составъ управленія.
III. Объ опредѣленіи и увольненіи чиновниковъ, приставницъ и обоего пола служителей.
IV. О содержаніи заведенія и отчетности.
Гл. — II. О родильномъ госпиталѣ.
Отд. — I. Составъ госпиталя.
II. О пріемѣ беременныхъ.
III. О бѣльѣ, платьѣ и постеляхъ.
IV. О пищѣ и посудѣ.
V. О выпускѣ выздоровѣвшихъ.
VI. О новорожденныхъ младенцахъ.
VII. О погребеніи умершихъ.
VIII. О платьѣ, вещахъ и деньгахъ, принадлежащихъ беременнымъ.
IX. О живущихъ въ заведеніи и посѣтителяхъ.
Гл.—III. О Повивальномъ Институтѣ.
Отд. — I. Составъ Института.
II. О пріемѣ воспитанницъ и раздѣленіи ихъ.
III. О надзорѣ за воспитанницами и раздѣленіи ежедневныхъ занятій ихъ.
IV. О теоретическомъ и практическомъ образованіи воспитанницъ.
V. Объ экзаменѣ, награжденіи и выпускѣ.
VI. О распредѣленіи и отправкѣ въ мѣстамъ повивальныхъ бабокъ.
VII. О вольноприходящихъ для обученія повивальному искусству.
VIII. О крестьянскихъ ученицахъ.
Гл.—IV. Объ обязанностяхъ служащихъ при родовспомогательномъ заведеніи.
Отд. — I. Объ обязанностяхъ Директора.
II. Объ обязанностяхъ Профессора.
III. Объ обязанностяхъ Репетитора.
IV. Объ обязанностяхъ Смотрителя.
V. Объ обязанностяхъ дежурной повивальной бабки.
VI. Объ обязанностяхъ надзирательницы при воспитанницахъ и помощницы ея.
VII. Объ обязанностяхъ надзирательницы при бѣльѣ.

12381. — *Мая 27. Высочайше утвержденное положеніе о постойной повинности въ городѣ Севастополѣ.*

12382. — *Мая 28. Именный, данный Капитулу Россійскихъ Императорскихъ и Царскихъ Орденовъ.* О заготовленіи грамотъ

на пожалованіе ордена Бѣлаго Орла, на Россійскомъ языкѣ.

12383. — *Мая 28. Именный, данный Капитулу Россійскихъ Императорскихъ и Царскихъ Орденовъ.* Объ упраздненіи четвертой степени ордена Святаго Станислава.

12384. — *Мая 28. Именный, объявленный Предсѣдателю Государственнаго Совѣта Военнымъ Министромъ.* О запрещеніи казеннымъ крестьянамъ и выходцамъ изъ внутреннихъ губерній поселяться на Калмыцкихъ земляхъ.

12385. — *Мая 28. Высочайше утвержденный Статутъ ордена Святаго Станислава.*

Отд. I. Положенія общія.

II. О правѣ на награду орденомъ Св. Станислава.

III. Порядокъ представленія и удостоенія къ ордену Св. Станислава.

IV. О разсылкѣ орденскихъ знаковъ и грамотъ на оные и о взысканіи по пожалованію.

V. Права и преимущества лицъ, пожалованныхъ орденомъ Св. Станислава.

VI. О спискахъ кавалерскихъ.

VII. О случаяхъ возвращенія орденскихъ знаковъ и грамотъ на оные, и лишенія ордена.

12386. — *Мая 29. Высочайше утвержденное мнѣніе Государственнаго Совѣта, объявленное Управляющимъ Министерствомъ Внутреннихъ Дѣлъ.* Объ отдачѣ въ содержаніе трактировъ въ С. Петербургской столицѣ.

12387. — *Мая 30. Именный, объявленный въ приказѣ Военнаго Министра.* Объ упраздненіи крѣпости Поти.

12388. — *Мая 30. Именный, объявленный Главнокомандующему дѣйствующею арміею.* Объ отпускѣ въ его распоряженіе суммы, штатомъ опредѣленной, для всѣхъ вообще управленій, составляющихъ Главный Штабъ арміи.

12389. — *Мая 30. Именный, объявленный Оберъ-Священнику арміи и флотовъ.* О назначеніи въ укрѣпленія на восточномъ берегу Чернаго моря по одному Іеромонаху и по два причетника.

12390. — *Мая 30. Высочайше утвержденное положеніе Комитета Министровъ.* О порядкѣ отопленія и освѣщенія вольныхъ чиновъ, квартирующихъ въ особыхъ домахъ по мѣстечкамъ и селеніямъ въ Бессарабской области.

12391. — *Мая 30. Высочайше утвержденное положеніе Комитета Министровъ.* О печатаніи въ Восточной Сибири установленнаго на обезпеченіе продовольствія денежнаго сбора съ 1839 года.

12392. — *Мая 30 (Іюня 20). Высочайше утвержденное положеніе Комитета Министровъ.* О провозѣ пива, портера и меда изъ одного откупа въ другой.

12393. — *Мая 30 (Іюня 23). Высочайше утвержденное положеніе Комитета Министровъ.* О пенсіи Президентамъ Медико-Хирургическихъ Академій.

12394. — *Мая 30 (Іюня 27). Высочайше утвержденное положеніе Комитета Министровъ.* О принятіи находящихся въ городѣ Керчи-Еникалѣ строеній въ залогъ по обязательствамъ съ казною по новой оцѣнкѣ.

12395. — *Мая 30 (Іюля 7). Высочайше утвержденное положеніе Комитета Министровъ.* О выдачѣ годоваго жалованья пенсіонерамъ художникамъ, отправляемымъ въ Сибирь, Грузію, Кавказскую и Закавказскія области, для исправленія обязанностей Архитекторовъ.

12396. — *Мая 30 (Іюля 19). Высочайше утвержденное положеніе Комитета Министровъ.* О продолженіи на два года дарованныхъ городу Ревелю льготъ въ полученіи 10% съ таможенныхъ доходовъ и отпускѣ нѣкоторыхъ товаровъ съ уменьшенною пошлиною.

12397. — *Мая 30. Высочайше утвержденное положеніе Комитета Министровъ, объявленное Военнымъ Министромъ.* Объ отнесеніи должности помощника Журналиста Канцеляріи Главнокомандующаго дѣйствующею арміею къ X классу.

12398. — *Мая 31. Именный, объявленный Его Императорскому Высочеству Генералъ-Фельдцейхмейстеру.* Объ отпускѣ денегъ на мѣль, клей, ваксу и проч. нижнимъ чинамъ перемѣняющагося состава образцовой артиллеріи Сибирской и Оренбургской конно-артиллерійской бригады.

12399. — *Мая 31. Сенатскій, по Высочайшему повелѣнію.* О производствѣ справокъ нижнихъ чиновъ Кавказскаго корпуса содержанія по 1 руб. 50 коп. въ мѣсяцъ.

ІЮНЬ.

12400. — *Іюня 1. Высочайше утвержденное положеніе о взаимныхъ отношеніяхъ влабольцевъ и жителей, не принадлежащихъ частнымъ людямъ и обществамъ мѣстечкахъ и городахъ Бессарабской области.*

12401. — *Іюня 1 (Іюля 8). Высочайше утвержденное мнѣніе Государственнаго Совѣта.* О пенсіяхъ чиновникамъ таможеннаго вѣдомства, оставляющимъ службу по увѣчью.

12402. — *Іюня 2. Именный, объявленный Управляющимъ Министерствомъ Внутреннихъ Дѣлъ.* О преобразованіи Временной Комиссіи, учрежденной при Министерствѣ Внутреннихъ Дѣлъ для построекъ какъ для сего Министерства, такъ и для Министерства Народнаго Просвѣщенія.

12403. — *Іюня 2. Именный, объявленный Его Императорскому Высочеству Главному Начальнику Инженернаго и всѣхъ сухопутныхъ Кадетскихъ Корпусовъ.* О введеніи въ Тульскомъ Кадетскомъ Корпусѣ пяти классовъ.

12404. — *Іюня 3. Именный, объявленный Главнокомандующему дѣйствующею арміею.* О вмѣнніи при главной квартирѣ сей арміи штатнаго капельмейстера.

12405. — *Іюня 3. Именный, объявленный Командиру отдѣльнаго корпуса внутренней стражи.* О дозволеніи употреблять въ легкія должности отставныхъ нижнихъ чиновъ, причисленныхъ къ инвалиднымъ командамъ.

12406. — *Іюня 3. Именный, объявленный Командиру отдѣльнаго Кавказскаго корпуса.* О назначеніи въ завѣдываемое Кизлярскимъ Комендантомъ управленіе Терскою линіею Кавказскаго лѣваго фланга одного Адъютанта и двухъ писарей.

12407. — *Іюня 5. Именный, объявленный Артиллерійскому Департаменту.* О снабженіи ружьями сыновей военныхъ поселянъ, водворенныхъ на Кавказѣ.

12408. — *Іюня 4. Именный, объявленный Провіантскому Департаменту.* Объ отпускѣ порціонныхъ денегъ подвижнымъ инвалидныхъ ротамъ, состоящимъ при Финляндскихъ военныхъ госпиталяхъ.

12409. — *Іюня 4. Именный, объявленный Артиллерійскому Департаменту.* О жалованьѣ Правителю Канцеляріи Инспектора пороховыхъ заводовъ.

12410. — *Іюня 4. Именный, объявленный Наказному Атаману войска Донскаго.* Объ учрежденіи приходскихъ училищъ при 7 окружныхъ училищахъ.

12411. — *Іюня 6. Именный, объявленный Начальникомъ Главнаго Морскаго Штаба.* О прибавкѣ въ Департаментъ Корабельныхъ Лѣсовъ помощника Экзекутора и Казначея.

12412. — *Іюня 6. Высочайше утвержденное положеніе Комитета Министровъ.* О назначеніи разъѣздныхъ денегъ Инспектору студентовъ Московскаго Университета.

12413. — *Іюня 6. Высочайше утвержденное положеніе Комитета Министровъ.* О продолженіи отпуска Московской Казенной Палатѣ 2500 руб., ассигнованныхъ на содержаніе бывшаго при оной особаго стола.

12414. — *Іюня 6 (27). Высочайше утвержденное положеніе Комитета Министровъ.* О дозволеніи принимать въ залогъ обмежеванныя земли при торгахъ на постав-

1839

ку топлива для войскъ, расположенныхъ въ Таврической губерніи.

12415. — *Іюня 6 (Іюля 4). Высочайше утвержденное положеніе Комитета Министровъ.* О правилахъ освидѣтельствованія работъ по зданіямъ гражданскаго вѣдомства.

12416. — *Іюня 6 (Іюля 19). Высочайше утвержденное положеніе Комитета Министровъ.* Объ иностранцахъ, удостоиваемыхъ къ наградѣ знакомъ отличія безпорочной службы.

12417. — *Іюня 6 (Іюля 25). Высочайше утвержденное положеніе Комитета Министровъ.* О дозволеніи заставамъ Закавказскаго таможеннаго округа рѣшать конфискаціонныя дѣла на правѣ таможень.

12418. — *Іюня 6. Высочайше утвержденное положеніе Комитета Министровъ, объявленное Министромъ Юстиціи.* Объ увеличеніи содержанія уѣздныхъ крестьянскихъ судовъ въ Курляндской губерніи.

12419. — *Іюня 6. Высочайше утвержденное положеніе Комитета Министровъ, объявленное Министромъ Юстиціи.* О признаніи въ дворянствѣ дѣтей Литовскихъ Татаръ, кои на службѣ пріобрѣли чины и ордена.

12420. — *Іюня 7. Именный, объявленный Директору Артиллерійскаго Департамента.* О перемѣнѣ длинноствольныхъ ружей, состоящихъ въ лейбъ-гвардіи гарнизонномъ батальонѣ, на драгунскія.

12421. — *Іюня 7. Именный, объявленный Астраханскому Военному Губернатору.* О составѣ полковъ въ Астраханскомъ казачьемъ войскѣ.

12422. — *Іюня 7. Именный, объявленный Правленію С. Петербургской Медико-Хирургической Академіи Директоромъ Департамента Военныхъ Поселеній.* О сформированіи при сей Академіи пестроевой роты.

12423. — *Іюня 8. Именный, объявленный Шефу Жандармовъ.* О состояніи въ Корпусѣ Жандармовъ девяти Полковниковъ.

12424. — *Іюня 8. Именный, объявленный Инспекторскому Департаменту Военнаго Министерства.* О прибавкѣ медиковъ и фельдшеровъ въ нѣкоторые Черноморскіе линейные батальоны.

12425. — *Іюня 9. Высочайше утвержденный Уставъ дворянскаго уѣзднаго училища Лифляндской губерніи въ городѣ Аренсбургѣ.*

12426. — *Іюня 10. Высочайше утвержденное положеніе о Пензенской арестантской ротѣ гражданскаго вѣдомства.*

12427. — *Іюня 10. Высочайше утвержденное положеніе о Рязанской арестантской ротѣ гражданскаго вѣдомства.*

12428. — *Іюня 10. Высочайше утвержденное положеніе о Пермской арестантской ротѣ гражданскаго вѣдомства.*

12429. — *Іюня 10. Именный, объявленный Управляющимъ Министерствомъ Внутреннихъ Дѣлъ.* О прибавкѣ чиновниковъ въ Губернскія Правленія: Кіевское, Волынское и Подольское.

12430. — *Іюня 10 (Іюля 21). Высочайше утвержденное мнѣніе Государственнаго Совѣта.* О разсмотрѣніи Коммерческимъ Судамъ дѣлъ по искамъ на цеховыхъ мастеровъ.

12431. — *Іюня 10 (Іюля 22). Высочайше утвержденное мнѣніе Государственнаго Совѣта.* О дозволеніи публичнымъ Нотаріусамъ въ Одессѣ свидѣтельствовать акты слугъ и рабочихъ людей.

12432. — *Іюня 12. Именный, объявленный Его Императорскому Высочеству Генералъ-Фельдцейхмейстеру.* О производствѣ на вакансіи артиллерійскихъ офицеровъ, окончившихъ курсъ въ Военной Академіи, и причисленныхъ къ Генеральному Штабу.

12433. — *Іюня 13. Высочайше утвержденное положеніе Комитета Министровъ.* О считаніи времени вакацій въ Академіи Наукъ съ 1 Іюля по 1 Августа.

12434. — *Іюня 13. Высочайше утвержденное положеніе Комитета Министровъ.* О дозволеніи имѣть въ Россійско-Американскихъ колоніяхъ Евангелическаго священника.

12435. — *Іюня 13 (Августа 5). Высочайше утвержденное положеніе Комитета Министровъ.* О льготѣ, дарованной городамъ: Нижнему-Новгороду, Симбирску, Астрахани, Оренбургу, Полоцку и Петропавловску.

12436. — *Іюня 13. Высочайше утвержденное положеніе Комитета Министровъ, объявленное Министромъ Юстиціи.* — Объ опредѣленіи особаго Архитектора въ Московскомъ Университетъ.

12437. — *Іюня 13. Высочайше утвержденное положеніе Комитета Министровъ, объявленное Министромъ Юстиціи.* — Объ опредѣленіи въ Межевой Корпусъ молодыхъ людей помощниками Землемѣровъ сверхъ комплекта.

12438. — *Іюня 14. Сенатскій, по Высочайшему повелѣнію.* О дозволеніи Россійскимъ крестьянамъ ходить въ Финляндію для торга, какой дозволенъ тамъ иностранцамъ или сельскимъ Финляндскимъ обывателямъ.

12439. — *Іюня 15 (Іюля 18). Именный, данный Сенату.* О продолженіи земскихъ сборовъ, установленныхъ на вспомогательный капиталъ.

12440. — *Іюня 15. Именный, объявленный Главноуправляющимъ Корпусомъ Горныхъ Инженеровъ.* Объ упраздненіи Нерчинской казачьей команды и объ учрежденіи вмѣсто ея разъѣздныхъ.

12441. — *Іюня 15. Именный, объявленный по приказу Военнаго Министра.* Объ упраздненіи Комендантскаго управленія при Нерчинскихъ рудникахъ.

12442. — *Іюня 18. Именный, объявленный Наказному Атаману войска Донскаго.* О назначеніи въ Штабъ военнаго управленія войска Донскаго одного медика.

12443. — *Іюня 19. Именный, объявленный Министромъ Государственныхъ Имуществъ.* Объ обмундированіи и снаряженіи для нижнихъ чиновъ лѣсной стражи.

12444. — *Іюня 19. Именный, объявленный Оренбургскому Военному Губернатору.* О выдачѣ Башкирамъ и Мещеракамъ билетовъ на простой бумагѣ.

12445. — *Іюня 19. Именный, объявленный Начальнику Штаба Инспектора резервной кавалеріи.* О нераспространеніи на военное поселеніе указа Сената, воспрещающаго служащимъ нижнимъ чинамъ имѣть собственные домы.

12446. — *Іюня 19. Высочайше утвержденная докладная записка Медицинскаго Департамента.* О назначеніи въ крѣпость Свеаборгъ особаго штатнаго лекаря съ фельдшеромъ.

12447. — *Іюня 20. Именный, объявленный Министру Народнаго Просвѣщенія Вице-Канцлеромъ.* Объ учрежденіи при С. Петербургскомъ Университетѣ каѳедры Валахо-Молдавскаго языка.

12448. — *Іюня 20. Именный, объявленный Провіантскому Департаменту.* Объ отпускѣ кордонными казакамъ Астраханскаго войска денегъ на покупку сѣна.

12449. — *Іюня 20. Именный, объявленный Командиру отдѣльнаго Оренбургскаго корпуса.* Объ увеличеніи казачьей команды, назначаемой въ Нижній-Новгородъ на время бывающей тамъ ярмарки.

12450. — *Іюня 20. Высочайше утвержденное мнѣніе Государственнаго Совѣта, объявленное Министромъ Финансовъ.* О платежахъ за возку почтъ и эстафетъ по Оренбургской линіи.

12451. — *Іюня 20. Высочайше утвержденное положеніе Комитета Министровъ.* Объ отдачѣ Челябинскихъ соляныхъ озеръ на 4 года въ арендное содержаніе Полковнику Жуковскому.

12452. — *Іюня 20. Высочайше утвержденное положеніе Комитета Министровъ.* Объ отнесеніи должности Бухгалтера Николаевскаго Учетнаго Корабленстроительнаго Комитета къ VI разряду пенсіонныхъ окладовъ.

12453. — *Іюня 20. Высочайше утвержденное положеніе Комитета Министровъ.* Объ

1839

отнесеніи должностей Казначеевъ портовыхъ Казначействъ къ VI разряду пенсіонныхъ окладовъ.

12454. — *Іюня 20 (Іюля 24). Высочайше утвержденное положеніе Комитета Министровъ.* О суточныхъ деньгахъ чинамъ Межеваго Корпуса, командируемымъ по дѣламъ службы.

12455. — *Іюня 20 (Іюля 26). Высочайше утвержденное положеніе Комитета Министровъ.* О возведеніи Евреевъ въ почетное гражданство, за необыкновенныя заслуги или отличные успѣхи въ наукахъ, художествахъ, торговлѣ и мануфактурной промышленности.

12456. — *Іюня 20. Высочайше утвержденное положеніе Комитета Министровъ, объявленное Управляющимъ Министерствомъ Внутреннихъ Дѣлъ.* О назначеніи пенсій и единовременныхъ пособій свѣтскимъ преподавателямъ и чиновникамъ Виленской Римско-Католической Духовной Академіи.

12457. — *Іюня 20. Сенатскій.* О дозволеніи Казеннымъ Палатамъ принимать въ залогъ по винамъ откупамъ зданія, оцѣненныя по 6-лѣтней сложности дохода, безъ исключенія $\frac{1}{3}$ или $\frac{1}{4}$ части изъ оцѣнки.

12458. — *Іюня 21 (Іюля 15). Именный, данный Сенату.* О полюбовномъ размежеваніи дачъ, состоящихъ въ чрезполосномъ и общемъ владѣніи.

12459. — *Іюня 21. Высочайше утвержденная инструкція для руководства при исполненіи предварительныхъ мѣръ полюбовна о специальнаго размежеванія.*

12460. — *Іюня 21. Именный, объявленный Провіантскому Департаменту.* О производствѣ подстилочной соломы для лошадей образцовой артиллеріи.

12461. — *Іюня 21. Именный, объявленный Комиссаріатскому Департаменту.* О производствѣ порціонныхъ денегъ Римско-Католическимъ священникамъ, состоящимъ въ отдѣльномъ Кавказскомъ корпусѣ.

12462. — *Іюня 21. Именный, объявленный Командующему войсками, въ Финляндіи расположенными.* О разрѣшеніи присылать въ образцовый пѣхотный полкъ нижнихъ чиновъ изъ Финляндскихъ линейныхъ батальоновъ.

12463. — *Іюня 22. Именный, объявленный въ приказѣ Военнаго Министра.* Объ упраздненіи Брацлавской и Россицкой этапныхъ командъ.

12464. — *Іюня 22. Сенатскій.* О невзысканіи пени съ іезуитскихъ имѣній по пріемѣ ихъ отъ владѣльцевъ въ казенное управленіе.

12465. — *Іюня 23. Именный, объявленный Главнокомандующему дѣйствующею арміею.* О выборѣ нижнихъ чиновъ изъ кавалерійскихъ полковъ въ жандармы.

12466. — *Іюня 25. Высочайше утвержденное мнѣніе Государственнаго Совѣта.* Объ упоминаніи въ докладахъ Сената, подносимыхъ Его Величеству, когда признано будетъ нужнымъ сдѣлать Гражданскому Губернатору или Губернскому Правленію строгій выговоръ или опубликовать оный.

12467. — *Іюня 25. Сенатскій, по Высочайшему повелѣнію.* О присоединеніи Грекоуніатской въ Россіи церкви въ полное общеніе Православно-Каѳолической Восточной церкви и въ нераздѣльный составъ церкви Всероссійскія.

12468. — *Іюня 25. Манифестъ.* Объ изданіи Свода военныхъ постановленій.

12469. — *Іюня 26. Именный.* О производствѣ денегъ на канцелярскіе расходы при офицерахъ инвалидныхъ ротъ, исправляющихъ должность Лѣсничихъ въ первыхъ четырехъ округахъ Украинскаго военнаго поселенія.

12470. — *Іюня 26. Высочайше утвержденное положеніе о постоянной повинности въ г. Кишиневѣ.*

12471. — *Іюня 26. Сенатскій.* О срокахъ платежа арендныхъ доходовъ и времени начисленія пени по Западнымъ и Остзейскимъ губерніямъ.

12472. — *Іюня 27. Именный, объявленный Артиллерійскому Департаменту.* О сформированіи въ Павловскѣ жандармской команды.

12473. — *Іюня 27. Высочайше утвержденное положеніе Комитета Министровъ.* Объ оставленіи во владѣніи иностранцевъ, розданныхъ имъ подъ садоводство участковъ земель, принадлежащихъ Севастопольскому Адмиралтейству.

12474. — *Іюня 27 (Іюля 19). Высочайше утвержденное положеніе Комитета Министровъ.* О назначеніи пенсій и единовременныхъ пособій служившимъ въ Коммиссіяхъ Народнаго Продовольствія чиновникамъ и ихъ семействамъ.

12475. — *Іюня 27 (Августа 14). Высочайше утвержденное положеніе Комитета Министровъ.* О разрѣшеніи на четыре года безпошлиннаго привоза изъ-за границы порожнихъ буковыхъ и дубовыхъ бочекъ.

12476. — *Іюня 27. Высочайше утвержденное положеніе Комитета Министровъ, объявленное Министромъ Юстиціи.* Объ учрежденіи въ Новгородской Гимназіи каѳедры Правовѣдѣнія, съ опредѣленіемъ для сего особаго учителя.

12477. — *Іюня 27. Высочайше утвержденное положеніе Комитета Министровъ, объявленное Министромъ Финансовъ.* Объ опредѣленіи при Тобольской и Томской Казенныхъ Палатахъ по одному Архитектору, знающему и механическую часть.

12478. — *Іюня 29 (Октября 18). Именный, данный Сенату.* О мѣрѣ и грузѣ барокъ, идущихъ по Вышневолоцкой системѣ.

12479. — *Іюня 29. Именный, данный Сенату.* Объ учрежденіи маіората въ имѣніи Полковника Неплюева.

12480. — *Іюня 29. Именный, объявленный Военнымъ Министромъ.* О переводѣ Витебскаго баталіона военныхъ кантонистовъ въ городъ Кіевъ.

12481. — *Іюня 29. Именный, объявленный въ приказѣ Военнаго Министра.* Объ упраздненіи Якутской инвалидной команды.

12482. — *Іюня 29. Именный, объявленный въ приказѣ Военнаго Министра.* О сформированіи подвижной инвалидной полуроты для прислуги въ Сестрорѣцкомъ военномъ госпиталѣ.

12483. — *Іюня 29. Именный, объявленный командующему войсками, въ Финляндіи расположенными.* О имѣніи при штабѣ войскъ, въ Финляндіи расположенныхъ, одного инженернаго оберъ-офицера.

12484. — *Іюня 29 (Іюля 21). Высочайше утвержденное мнѣніе Государственнаго Совѣта.* Объ измѣненіи 26, 27, 55 и 61 статей Еврейскаго рекрутскаго устава.

12485. — *Іюня 29 (Августа 1). Высочайше утвержденное мнѣніе Государственнаго Совѣта.* О дополненіи правилъ относительно устройства конкурсовъ.

12486. — *Іюня 29 (Августа 17). Высочайше утвержденное мнѣніе Государственнаго Совѣта.* О участвованіи Евреевъ въ Западныхъ губерніяхъ въ городскихъ выборахъ наравнѣ съ Христіанами.

12487. — *Іюня 30. Именный, данный Сенату.* О назначеніи Вице-Директора въ особенную Канцелярію по кредитной части.

12488. — *Іюня 30. Именный, объявленный Канцлеру Россійскихъ Императорскихъ и Царскихъ Орденовъ.* О распространеніи на нижнихъ чиновъ, имѣющихъ смотрѣніе за лѣсами Ропшинскаго Ея Императорскаго Величества имѣнія, права на полученіе знака отличія Св. Анны.

12489. — *Іюня 30. Именный, объявленный Комиссаріатскому Департаменту.* О добавочномъ производствѣ денегъ на обмундированіе двумъ сотнямъ Якутскаго городоваго казачьяго полка.

12490. — *Іюня 30 (Августа 2). Высочайше утвержденное мнѣніе Государственнаго Совѣта.* О распространеніи на нѣкоторые города Московской и Виленской губерній права представлять каменныя

1839

частныя зданія, въ залогъ по подрядамъ.

12491. — *Іюня 30 (Августа 21). Высочайше утвержденное мнѣніе Государственнаго Совѣта.* Объ актахъ на имѣнія, представляемыхъ отъ нѣмыхъ.

12492. — *Іюня 30 (Октября 18). Высочайше утвержденное мнѣніе Государственнаго Совѣта.* Объ измѣненіи 138 ст. Устава Путей Сообщенія.

12493. — *Іюня 30. Высочайше утвержденное мнѣніе Государственнаго Совѣта, объявленное Главноначальствующему надъ Почтовымъ Департаментомъ Управляющимъ Министерствомъ Внутреннихъ Дѣлъ.* О дозволеніи Нижегородскому дворянскому Банку высылать въ кредитныя мѣста суммы безъ платежа вѣсовыхъ денегъ.

12494. — *Іюня 30 (Августа 19). Высочайше утвержденное мнѣніе Государственнаго Совѣта.* О лицахъ, коимъ можетъ быть поручено временное исправленіе должности Предсѣдателей Коммисій, учрежденныхъ для ревизіи Дворянскихъ Депутатскихъ Собраній.

12495. — *Іюня 30. Сенатскій, по Высочайшему повелѣнію.* О назначеніи со стороны Строительныхъ Комитетовъ Архитекторовъ для присутствованія при оцѣнкѣ залоговъ.

12496. — *Іюня 30. Сенатскій, по Высочайшему повелѣнію.* Объ освобожденіи отъ рекрутской повинности кистеровъ Протестантскаго исповѣданія, которые съ тѣмъ вмѣстѣ исправляютъ и должность школьнаго учителя.

ІЮЛЬ.

12497. — *Іюля 1. Манифестъ.* Объ устройствѣ денежной системы.

12498. — *Іюля 1. Именный, данный Сенату.* Объ учрежденіи Депозитной Кассы серебряной монеты.

12499. — *Іюля 1. Именный, объявленный въ приказѣ Военнаго Министра.* О принятіи по кавалеріи за правило, чтобы спѣшившіяся части, садясь опять на лошадей, сабель съ крючковъ не снимали.

12500. — *Іюля 1. Именный, объявленный Его Императорскому Высочеству Командиру отдѣльнаго гвардейскаго корпуса.* О имѣніи нижнимъ чинамъ образцовыхъ командъ Сибирской и Оренбургской казачьей конной артиллеріи, вокругъ эполетъ желтаго басона.

12501. — *Іюля 2. Манифестъ.* О бракосочетаніи Великой Княжны Маріи Николаевны съ Его Свѣтлостію Герцогомъ Максимиліаномъ Лейхтенбергскимъ.

12502. — *Іюля 2 (18). Именный, данный Сенату.* Объ удѣльномъ доходѣ, назначаемомъ Ея Императорскому Высочеству Великой Княгинѣ Маріи Николаевнѣ.

12503. — *Іюля 2. Высочайше утвержденный штатъ Двора Ея Императорскаго Высочества Государыни Великой Княгини Маріи Николаевны.*

12504. — *Іюля 3. Именный, объявленный Наказному Атаману войска Донскаго.* О имѣніи въ войсковыхъ капелляхъ войска Донскаго постояннаго комплекта пѣвчихъ и музыкантовъ.

12505. — *Іюля 3. Именный, объявленный Командиру отдѣльнаго Кавказскаго корпуса.* Объ учрежденіи особаго управленія при командующемъ войсками въ Дагестанѣ.

12506. — *Іюля 3. Именный, объявленный Военнымъ Министромъ.* Объ упраздненіи Омскаго Провіантскаго Коммисіонерства.

12507. — *Іюля 4. Именный, объявленный въ приказѣ Военнаго Министра.* О переименованіи артиллерійскихъ гарнизоновъ Тобольскаго изъ 1 въ 3 классъ и Омскаго изъ 2 въ 1 классъ.

12508. — *Іюля 4. Именный, объявленный Командиру 3 резервнаго кавалерійскаго корпуса.* О причисленіи 1 конно-піонернаго эскадрона къ 3 конно-артиллерійской дивизіи.

12509. — *Іюля 5. Именный, объявленный Артиллерійскому Департаменту.* Объ отпускѣ ремонта на секундомѣры.

12510. — *Іюля 6. Именный, данный Военному Министру.* О производствѣ Директорамъ Департаментовъ, Канцеляріи Военнаго Министерства и Управляющему военно-походною Канцеляріею по 12000 руб. жалованья и столовыхъ денегъ.

12511. — *Іюля 6. Именный, объявленный Военному Министру.* Объ оставленіи прежнихъ ружей лейбъ-гвардіи въ гарнизонномъ баталіонѣ.

12512. — *Іюля 6. Именный, объявленный Шефу Жандармовъ.* Объ учрежденіи въ г. Павловскѣ жандармской команды.

12513. — *Іюля 8. Манифестъ.* О раздѣленіи губерній, для отправленія рекрутскаго набора, на полосы западную и восточную, и о произведеніи въ текущемъ году третьяго частнаго набора съ губерній западной полосы.

12514. — *Іюля 8. Именный, данный Сенату.* О правилахъ для произведенія третьяго частнаго рекрутскаго набора.

12515. — *Іюля 8. Именный, данный Сенату.* О сборѣ рекрутъ съ гражданъ и однодворцевъ западныхъ губерній.

12516. — *Іюля 8. Именный, данный Комитету Призрѣнія Заслуженныхъ Гражданскихъ чиновниковъ.* О штатѣ Канцеляріи онаго Комитета.

12517. — *Іюля 8. Именный, объявленный въ приказѣ Военнаго Министра.* О присылкѣ въ образцовыя войска Полковниковъ или Подполковниковъ, способныхъ къ назначенію въ полковые командиры.

12518. — *Іюля 8. Высочайше утвержденное положеніе объ оспопрививаніи въ Калмыцкихъ улусахъ.*

Гл. I. — Общія постановленія.
II. Обязанности Врачебной Управы.
III. Обязанности медицинскаго чиновника.
IV. Обязанности Главнаго Попечителя.
V. Обязанности улусныхъ Попечителей.
VI. Обязанности Нойоновъ, Правителей улусовъ и Зайсанговъ.
VII. Обязанности оспопрививателей.

12519. — *Іюля 8. Высочайше утвержденное положеніе Комитета Министровъ.* О вычетахъ въ пользу инвалидовъ съ разныхъ денежныхъ выдачъ.

12520. — *Іюля 8. Высочайше утвержденное положеніе Комитета Министровъ.* Объ отнесеніи на счетъ казны издержекъ на леченіе ссыльно-поселенцевъ восточной Сибири въ городскихъ больницахъ.

12521. — *Іюля 8 (Августа 8). Высочайше утвержденное положеніе Комитета Министровъ.* Объ открытіи дѣйствій Днѣпровской пароходной компаніи.

12522. — *Іюля 8. (Сентября 4). Высочайше утвержденное положеніе Комитета Министровъ.* О порядкѣ отчетности Губернскихъ Строительныхъ Коммисій.

12523. — *Іюля 8. Высочайше утвержденное положеніе Комитета Министровъ, объявленное Министромъ Юстиціи.* О соединеніи преподаванія Исторіи и Географіи въ параллельныхъ классахъ Гимназіи Ришельевскаго Лицея въ одномъ лицѣ.

12524. — *Іюля 8. Высочайше утвержденное положеніе Комитета Министровъ, объявленное Министромъ Юстиціи.* Объ увеличеніи числа частныхъ преподавателей при Дерптскомъ Университетѣ.

12525. — *Іюля 8. Высочайше утвержденное положеніе Комитета Министровъ, объявленное Министромъ Государственныхъ Имуществъ.* Объ отнесеніи должности Коммисара конфискованныхъ имѣній къ 9 разряду пенсіонныхъ окладовъ.

12526. — *Іюля 9. Именный, объявленный въ приказѣ Военнаго Министра.* О перечисленіи въ инвалидныя команды нижнихъ чиновъ, находящихся въ госпиталяхъ, которые въ продолженіи 6 мѣсяцевъ не получатъ выздоровленія.

12527. — *Іюля 10. Именный, объявленный въ приказѣ Военнаго Министра.* О переименованіи Малороссійскаго казачьяго № 2 полка въ Владикавказскій казачій полкъ.

12528. — *Іюля 10. Именный, объявленный Главнокомандующему дѣйствующею арміею.* Объ отпускѣ Мусульманскому пол-

1839

ку для поддержанія строевыхъ лошадей сухаго фуража.

12529. — *Іюля 11. Именный, объявленный Его Императорскому Высочеству Генералъ-Фельдцейхмейстеру.* О помѣщеніи резервныхъ батарей 4 и 5 артиллерійскихъ дивизій въ округахъ Новороссійскаго военнаго поселенія.

12530. — *Іюля 12. Высочайше утвержденное положеніе Адмиралтействъ-Совѣта.* Объ опредѣленіи ветеринарнаго врача къ Адмиралтейской конюшнѣ.

12531. — *Іюля 13. Именный, объявленный въ приказѣ Военнаго Министра.* О ношеніи офицерамъ фурштата саперныхъ баталіоновъ чешуйчатыхъ эполетовъ.

12532. — *Іюля 14. Именный, объявленный Командиру отдѣльнаго Кавказскаго корпуса.* О имѣніи при госпиталяхъ и лазаретахъ иррегулярныхъ войскъ Кавказской линіи 50 малолѣтковъ для обученія фельдшерскому искуству.

12533. — *Іюля 14. Именный, объявленный Директору Артиллерійскаго Департамента Его Императорскимъ Высочествомъ Генералъ-Фельдцейхмейстеромъ.* Объ употребленіи на инструменты оружейныхъ заводовъ литой стали, приготовляемой на Златоустовской фабрикѣ.

12534. — *Іюля 14. Именный, объявленный Коммисаріатскому Департаменту.* О производствѣ младшимъ писарямъ окружныхъ дежурствъ кавалерійскихъ округовъ Украинскаго и Новороссійскаго военнаго поселенія жалованья по 38 руб. въ годъ.

12535. — *Іюля 14. Именный, объявленный Коммисаріатскому Департаменту.* Объ отпускѣ прогонныхъ и порціонныхъ денегъ Римско-Католическому Капеллану Черноморскаго флота, исполняющему духовныя требы въ сухопутныхъ войскахъ въ Крыму.

12536. — *Іюля 14. Сенатскій.* О табели иностранной монеты.

12537. — *Іюля 15. Именный, объявленный Гражданскимъ Губернаторамъ Управляющимъ Министерствомъ Внутреннихъ Дѣлъ.* О представленіи при всеподданнѣйшемъ годовомъ отчетѣ вѣдомости о числѣ нижнихъ чиновъ, въ безсрочномъ отпуску находящихся.

12538. — *Іюля 15. Именный, объявленный въ приказѣ Военнаго Министра.* О имѣніи фурштатскимъ рядовымъ на мундирной одеждѣ пуговицъ и на киверныхъ гербахъ накладныхъ досчечекъ гладкихъ.

12539. — *Іюля 15. Именный, объявленный Наказному Атаману войска Донскаго.* О назначеніи нѣкоторымъ чинамъ войска Донскаго квартирныхъ денегъ.

12540. — *Іюля 16. Именный, объявленный командующему войсками, въ восточной Сибири расположенными.* О принятіи на воспитаніе въ заведенія военныхъ кантонистовъ въ восточной Сибири дѣтей дворянъ и оберъ-офицеровъ того края.

12541. — *Іюля 17. Именный, объявленный въ приказѣ Военнаго Министра.* О ношеніи генераламъ и Адъютантамъ, числящимся по кавалеріи и при Штабахъ, сѣрыхъ рейтузовъ.

12542. — *Іюля 17. Именный, объявленный Конференціи Императорской С. Петербургской Медико-Хирургической Академіи.* О дозволеніи принимать въ оную учениковъ Духовныхъ Семинарій, которые не знаютъ Нѣмецкаго языка.

12543. — *Іюля 18. Именный, объявленный Коммисаріатскому Департаменту.* О имѣніи въ крѣпости Свеаборгѣ особаго штатнаго медика.

12544. — *Іюля 18. Именный, объявленный Коммисаріатскому Департаменту.* О порядкѣ продажи негодныхъ коммисаріатскихъ вещей.

12545. — *Іюля 18. Именный, объявленный Артиллерійскому Департаменту.* О снабженіи укрѣпленій Черноморской береговой линіи орудіями, и о назначеніи помощника къ начальнику Грузинскаго артиллерійскаго округа.

12546. — *Іюля 18. Именный, объявленный Начальнику Штаба Инспектора резервной кавалеріи.* О сохраненіи кантонистамъ резервной кавалеріи пожалованныхъ имъ золотыхъ и серебряныхъ нашивокъ на эполеты, при поступленіи на дѣйствительную службу.

12547. — *Іюля 18. Высочайше утвержденное положеніе Комитета Министровъ.* О распространеніи силы указа 9 Марта 1838 года и на такихъ дворянъ, кои служа съ начала по выборамъ, утверждены въ послѣдствіи отъ короны въ занимаемыхъ ими должностяхъ.

12548. — *Іюля 18 (Августа 10). Высочайше утвержденное положеніе Комитета Министровъ.* О дозволеніи женщинамъ, ссылаемымъ въ Тифлисскій рабочій домъ, выходить въ замужество за людей свободнаго состоянія.

12549. — *Іюля 18. Высочайше утвержденное положеніе Комитета Министровъ, объявленное Управляющимъ Министерствомъ Внутреннихъ Дѣлъ.* Объ учрежденіи особой Канцеляріи при Митрополитѣ всѣхъ Римско-Католическихъ церквей въ Россіи.

12550. — *Іюля 19. Именный, объявленный въ приказѣ Военнаго Министра.* О производствѣ двойнаго склада жалованья нестроевымъ нижнимъ чинамъ унтеръ-офицерскаго званія.

12551. — *Іюля 19. Сенатскій, по Высочайшему повелѣнію.* Объ учрежденіи поста Генеральнаго Консульства въ Сербіи.

12552. — *Іюля 19. Сенатскій, по Высочайшему повелѣнію.* О цензурѣ иностранныхъ книгъ, привозимыхъ къ Архангельскому порту.

12553. — *Іюля 19. Сенатскій.* О перемѣщеніи изъ Тобольска въ Омскъ главнаго военнаго и гражданскаго управленія.

12554. — *Іюля 20. Именный, объявленный исправляющему должность Новороссійскаго и Бессарабскаго Генералъ-Губернатора.* О производствѣ жалованья состоящему въ Бендерской крѣпости армейскому Благочинному, и о назначеніи ему деньщика.

12555. — *Іюля 20. Сенатскій.* Объ обязанности Уѣздныхъ Стряпчихъ свидѣтельствовать суммы всѣхъ присутственныхъ мѣстъ уѣзднаго города.

12556. — *Іюля 20. Сенатскій.* Отъ открытія проѣзда по старой почтовой дорогѣ между Городцомъ и Запольемъ.

12557. — *Іюля 21. Именный, объявленный Пермскому Гражданскому Губернатору Управляющимъ Министерствомъ Внутреннихъ Дѣлъ.* О дозволеніи нѣкоторымъ волостямъ Пермской губерніи, вносить въ число запасовъ на обезпеченіе продовольствія, вмѣсто ржи, ярицу.

12558. — *Іюля 21. Высочайше утвержденный штатъ Полангенской полиціи.*

12559. — *Іюля 22. Высочайше утвержденное положеніе о присоединеніи 1-го стрѣлковаго баталіона къ 1-му пѣхотному корпусу, и о сформированіи при лейбъ-гвардіи Финскомъ стрѣлковомъ баталіонѣ двухъ новыхъ стрѣлковыхъ баталіоновъ для 2-го и 3-го пѣхотныхъ корпусовъ.*

12560. — *Іюля 24 (26). Высочайше утвержденное положеніе Комитета Министровъ.* О мѣрахъ къ единообразному приведенію въ исполненіе Высочайшаго манифеста 1 сего Іюля о денежной системѣ.

12561. — *Іюля 25. Именный, данный Опекунскимъ Совѣтамъ Воспитательнаго Дома.* О возобновленіи пріема въ Сохранную Казну на обращеніе капиталовъ золотою и серебряною Россійскою монетою.

12562. — *Іюля 25. Именный, объявленный Коммисіею построенія въ Москвѣ храма во Имя Христа Спасителя.* О имѣніи чиновникамъ оной Коммисіи мундира Министерства Внутреннихъ Дѣлъ.

12563. — *Іюля 25. Именный, объявленный Коммисаріатскому Департаменту.* О производствѣ жалованья лицамъ, находящимся за границею.

12564. — *Іюля 25. Именный, объявленный Коммисаріатскому Департаменту.* О про-

1839

изводствѣ штабъ и оберъ-офицерамъ Корпуса Жандармовъ, опредѣляемымъ и переводимымъ въ 6 и 8 округи того Корпуса, двойныхъ прогонныхъ денегъ по чинамъ.

12565. — *Іюля 25. Именный, объявленный Комиссаріатскому Департаменту.* О производствѣ Священнику Греко-Россійскаго исповѣданія при Виленскомъ военномъ госпиталѣ жалованья по 650 руб. въ годъ.

12566. — *Іюля 25. Именный, объявленный Провіантскому Департаменту.* О предоставленіи права Главнокомандующему дѣйствующею арміею и Командирамъ отдѣльныхъ корпусовъ слагать безнадежныя взысканія на сумму до 1000 рублей.

12567. — *Іюля 25. Именный, объявленный Артиллерійскому Департаменту.* О сдѣланіи праздничной одежды для пѣвчихъ Сергіевскаго всей артиллеріи Собора.

12568. — *Іюля 25. Высочайше утвержденное положеніе Комитета Министровъ.* О дозволеніи принимать въ Училище Правовѣдѣнія дѣтей дворянъ Остзейскихъ губерній, кои представятъ удостовѣренія о принадлежности рода ихъ къ дворянству за сто лѣтъ и болѣе.

12569. — *Іюля 25 (Августа 9). Высочайше утвержденное положеніе Комитета Министровъ.* О возложеніи на Троицко-Савскаго пограничнаго Стряпчаго наблюденія за дѣлопроизводствомъ тамошней Городской Ратуши.

12570. — *Іюля 25 (Августа 16). Высочайше утвержденное положеніе Комитета Министровъ.* О принятіи въ руководство, при разрѣшеніи представленій о кандидатахъ въ Предсѣдатели Судебныхъ Палатъ, 841 ст. Свод. Уст. о Служ. по выборамъ, съ дополненіемъ къ оной въ Продолженіи сего Свода.

12571. — *Іюля 25 (Августа 23). Высочайше утвержденное положеніе Комитета Министровъ.* О дозволеніи губернскимъ начальствамъ опредѣлять къ Становымъ Приставамъ Письмоводителей.

12572. — *Іюля 25 (Августа 28). Высочайше утвержденное положеніе Комитета Министровъ.* О считаніи волостныхъ писарей изъ отставныхъ чиновниковъ и канцелярскихъ служителей, въ дѣйствительной службѣ.

12573. — *Іюля 25 (Сентября 29). Высочайше утвержденное положеніе Комитета Министровъ.* Объ учрежденіи Бѣлорусскаго общества мануфактурной промышленности льномъ и пенькою.

12574. — *Іюля 25. Высочайше утвержденное положеніе Комитета Министровъ, объявленное Главноуправляющимъ Корпусомъ Горныхъ Инженеровъ.* О предоставленіи Уральскому Горному Правленію перемѣщать горныхъ членовъ Уѣздныхъ Судовъ въ тѣ Суды, гдѣ дѣйствительное производство дѣлъ горныхъ того требуетъ.

12575. — *Іюля 25. Высочайше утвержденное положеніе Комитета Министровъ, объявленное Министромъ Финансовъ.* Объ отводѣ для постройки мясныхъ балагановъ и салотопенъ, постолишаго мѣста на земляхъ, назначенной для пастьбы скота, пригоняемаго для мѣны при Оренбургской таможнѣ.

12576. — *Іюля 25. Высочайше утвержденное положеніе Комитета Министровъ, объявленное Управляющимъ Министерствомъ Внутреннихъ Дѣлъ.* О прибавкѣ жалованья медицинскимъ чинамъ, служащимъ въ Кавказской области.

12577. — *Іюля 25. Сенатскій, по Высочайшему повелѣнію.* Объ отпускѣ священникамъ уѣздныхъ городовъ Западныхъ губерній, неимѣющимъ прихожанъ, отопленія и освѣщенія.

12578. — *Іюля 25. Сенатскій.* Объ учрежденіи ярмарки въ городѣ Чухломѣ.

12579. — *Іюля 26. Сенатскій.* О сборахъ, взимаемыхъ Консулами въ Россіи, Швеціи и Норвегіи съ судовъ, принадлежащихъ подданнымъ обоюдныхъ державъ.

12580. — *Іюля 27. Именный, объявленный въ приказѣ Военнаго Министра.* Объ упраздненіи въ заштатномъ городѣ Тюкалинскѣ инвалидной команды.

12581. — *Іюля 27. Сенатскій.* О дозволеніи дѣтямъ церковно-служителей, неполучающимъ при выпускѣ классныхъ званій, поступать только въ Духовныя Консисторіи, Попечительства и Правленія.

12582. — *Іюля 28. Именный, объявленный Министромъ Юстиціи.* О классѣ и мундирѣ должности Управляющаго Конторою Принца Петра Ольденбургскаго.

12583. — *Іюля 29. Именный, объявленный Главноначальствующему надъ Почтовымъ Департаментомъ Министромъ Статсъ-Секретаремъ Великаго Княжества Финляндскаго.* О пересылкѣ почтъ между Гельсингфорсомъ и Ревелемъ на пароходахъ.

12584. — *Іюля 29. Именный, объявленный Министру Внутреннихъ Дѣлъ.* Объ отпускѣ безденежно матеріаловъ для аптеки, учебныхъ кабинетовъ, клиники и лабораторій С. Петербургской Медико-Хирургической Академіи.

12585. — *Іюля 29. Именный, объявленный Комиссаріатскому Департаменту.* О производствѣ прогонныхъ денегъ бригаднымъ командирамъ учебныхъ бригадъ военныхъ кантонистовъ.

12586. — *Іюля 29. Именный, объявленный Начальнику Штаба Инспектора резервной кавалеріи.* О сужденіи военнымъ судомъ отставныхъ офицеровъ и нижнихъ чиновъ, имѣющихъ осѣдлость въ военныхъ городахъ, посадахъ и мѣстечкахъ.

12587. — *Іюля 30. Именный, объявленный Астраханскому Военному Губернатору.* О соединеніи Астраханскаго казачьяго войска конно-артиллерійской № 13 полубатареи, для практическаго ученья въ предмѣстіи города Астрахани.

12588. — *Іюля 30. Именный, объявленный Командиру отдѣльнаго Сибирскаго корпуса.* О пѣшіи въ полкахъ и конной артиллеріи Сибирскаго линейнаго казачьяго войска строевыхъ лошадей мѣрою не ниже одного аршина 15 вершковъ.

12589. — *Іюля 31. Именный, объявленный Конференціи Императорской С. Петербургской Медико-Хирургической Академіи.* Объ опредѣленіи Ревизоровъ къ тѣмъ Профессорамъ, при которыхъ не положено Адъюнктовъ.

12590. — *Іюля 31. Сенатскій, по Высочайшему повелѣнію.* О дозволеніи нижнимъ воинскимъ чинамъ нанимаяся для работъ на суда и плоты, отправляющіеся за границу.

АВГУСТЪ.

12591. — *Августа 1. Высочайше утвержденное положеніе Комитета Министровъ.* О причисленіи воспитанниковъ Смоленскаго Кадетскаго Корпуса ко 2 разряду чиновниковъ по положенію 25 Іюля 1834 года.

12592. — *Августа 1 (Сентября 4). Высочайше утвержденное положеніе Комитета Министровъ.* О дозволеніи вывоза за границу пшеничной и всякой другой муки и хлѣбныхъ сухарей безъ взиманія въ теченіи семи лѣтъ пошлины.

12593. — *Августа 1. Высочайше утвержденное положеніе Комитета Министровъ, объявленное Адмираломъ Гилломъ.* О мѣрахъ пріобрѣтенія для Черноморскаго управленія металлическихъ вещей, требующихъ особенной поспѣшности въ приготовленіи и отличной чистоты и прочности въ отдѣлкѣ.

12594. — *Августа 2. Именный, объявленный Комиссаріатскому Департаменту.* Объ отпускѣ прогонныхъ денегъ чиновникамъ, опредѣляющимся въ подвѣдомственные Тифлисской Коммиссіи госпитали.

12595. — *Августа 2. Именный, объявленный Начальнику Штаба Инспектора резервной кавалеріи.* О назначеніи кантонистовъ въ кантонистскіе эскадроны и батареи, состоящіе въ округахъ Украин-

ского и Новороссійскаго военнаго поселенія.

12596. — *Августа 2. Именный, объявленный Его Императорскому Высочеству Генералъ-Фельдцейхмейстеру.* О имѣніи въ классѣ, учрежденномъ при гвардейской дивизіонной школѣ, 24 фейерверкеровъ Донской артиллеріи.

12597. — *Августа 2. Сенатскій, по Высочайшему повелѣнію.* Объ ограниченіи расхода на вознагражденіе рекрутъ по мѣщанскимъ обществамъ.

12598. — *Августа 2. Сенатскій.* Объ открытіи Комитета Александрійскаго водянаго сообщенія.

12599. — *Августа 3. Именный, объявленный Его Императорскому Высочеству Командиру отдѣльнаго гвардейскаго корпуса.* О назначеніи штабъ-трубача въ постоянный кадръ образцоваго кавалерійскаго полка.

12600. — *Августа 3. Сенатскій, по Высочайшему повелѣнію.* О дозволеніи нижнимъ чинамъ артиллерійскихъ гарнизоновъ Сибирскаго округа пріобрѣтать недвижимую собственность.

12601. — *Августа 4. Именный, объявленный Псковскому Гражданскому Губернатору Управляющимъ Министерствомъ Внутреннихъ Дѣлъ.* О назначеніи жалованья Письмоводителю Псковской Квартирной Коммиссіи.

12602. — *Августа 4. Сенатскій.* О Прусскихъ подданныхъ, водворяющихся въ Россіи.

12603. — *Августа 5 (23). Именный, данный Сенату.* О сборѣ съ города Умани рекрутъ штурою наравнѣ съ прочими городами.

12604. — *Августа 5. Именный, данный Военному Министру.* О производствѣ столовыхъ денегъ Оберъ-Квартирмейстеру штаба Инспектора резервной кавалеріи.

12605. — *Августа 5. Именный, объявленный Святѣйшимъ Синодомъ.* О перемѣщеніи Полоцкой архіерейской каѳедры въ Витебскъ.

12606. — *Августа 5. Именный, объявленный въ приказѣ Военнаго Министра.* О довольствіи порціонными деньгами штабъ и оберъ-офицеровъ внутреннихъ гарнизонныхъ баталіоновъ и инвалидныхъ командъ.

12607. — *Августа 5. Именный, объявленный въ приказѣ Военнаго Министра.* О вещахъ, которыя должно имѣть пѣхотному солдату въ ранцѣ.

12608. — *Августа 5. Именный, объявленный Директору Артиллерійскаго Департамента Начальникомъ Штаба по управленію Генералъ-Фельдцейхмейстера.* О снабженіи легкими орудіями резервныхъ батарей, отправленныхъ въ округи Новороссійскаго военнаго поселенія.

12609. — *Августа 5. Именный.* О сформированіи для производства работъ въ лѣсахъ округовъ пахатныхъ солдатъ Витебской и Могилевской губерній особой лѣсной рабочей команды.

12610. — *Августа 5. Высочайше утвержденное положеніе о постойной повинности въ г. Могилевѣ.*

12611. — *Августа 6. Именный.* О производствѣ въ слѣдующіе чины на вакансіи офицеровъ, подвергшихся штрафамъ.

12612. — *Августа 7. Именный, объявленный Его Императорскому Высочеству Командиру отдѣльнаго гвардейскаго корпуса.* О перечисленіи состоявшихъ при церкви кондукторской школы Путей Сообщенія Священника и Діакона въ школу гвардейскихъ подпрапорщиковъ и юнкеровъ.

12613. — *Августа 7. Именный, объявленный Командиру отдѣльнаго Кавказскаго корпуса.* О наградахъ за отличіе въ дѣлахъ противу непріятеля офицеровъ, состоящихъ въ чинахъ Поручика, Подпоручика, Прапорщика и Корнета.

12614. — *Августа 7. Именный.* О назначеніи въ городъ Ораніенбаумъ Плацъ-Маіора.

12615. — *Августа 8. Именный, объявленный Министромъ Народнаго Просвѣщенія.* Объ опредѣленіи при Университетѣ Св. Владиміра особаго Архиваріуса и Переводчика, и особаго же механика и лаборанта.

12616. — *Августа 8. Именный, объявленный въ приказѣ Военнаго Министра.* Объ отмѣнѣ въ войскахъ палаточныхъ ящиковъ.

12617. — *Августа 8. Высочайше утвержденное положеніе Комитета Министровъ.* О раздѣленіи всѣхъ вообще дѣлъ 5 Департамента Сената между Отдѣленіями онаго по принадлежности губерній.

12618. — *Августа 8. Высочайше утвержденное положеніе Комитета Министровъ.* О присоединеніи существующей въ г. Звенигородѣ Римско-Католической Духовной Семинаріи къ Семинаріи сего исповѣдѣнія въ Могилевѣ.

12619. — *Августа 8. Высочайше утвержденное положеніе Комитета Министровъ.* О переложеніи почтовой дороги между городомъ Кагуломъ и мѣстечкомъ Леово по новому направленію.

12620. — *Августа 8 (Сентября 21). Высочайше утвержденное положеніе Комитета Министровъ.* О дозволеніи помѣщать въ Приказы Общественнаго Призрѣнія малолѣтныхъ пресвитерскихъ дѣтей.

12621. — *Августа 8 (Октября 18). Высочайше утвержденное положеніе Комитета Министровъ.* О пенсіонныхъ окладахъ для классныхъ и гражданскихъ чиновниковъ горнаго, монетнаго и соляного вѣдомствъ.

12622. — *Августа 8. Высочайше утвержденное положеніе Комитета Министровъ, объявленное въ указѣ Сената, данномъ Управляющему Министерствомъ Внутреннихъ Дѣлъ.* Объ учрежденіи въ Ялтинскомъ уѣздѣ Таврической губерніи, должности уѣзднаго Кадія.

12623. — *Августа 8. Высочайше утвержденное положеніе Комитета Министровъ, объявленное членомъ Совѣта Путей Сообщенія и Публичныхъ Зданій Генералъ-Лейтенантомъ Горголи.* О шпандирѣ Приставамъ заставныхъ домовъ по Московскому тракту.

12624. — *Августа 8. Высочайше утвержденное положеніе Комитета Министровъ, объявленное Министромъ Финансовъ.* О продолженіи на 6 лѣтъ увеличеннаго отпуска въ пользу города Нарвы денегъ изъ таможенныхъ доходовъ.

12625. — *Августа 9. Именный, объявленный Военному Министру.* О прибавкѣ къ штатному числу нижнихъ чиновъ инвалидныхъ ротъ вѣдомства Министерства Императорскаго Двора.

12626. — *Августа 9. Сенатскій.* О возвышеніи цѣны на продажу соли въ Хотмыжскомъ магазинѣ.

12627. — *Августа 10. Именный, данный Военному Министру.* О табели жалованья генераламъ, штабъ и оберъ-офицерамъ военно-сухопутнаго вѣдомства.

12628. — *Августа 10. Высочайше утвержденный штатъ временной Коммиссіи для окончанія дѣлъ, счетовъ и отчетовъ бывшаго Медицинскаго Департамента Министерства Внутреннихъ Дѣлъ.*

12629. — *Августа 10. Сенатскій.* О разстояніи станціи Химки до Москвы.

12630. — *Августа 11 (31). Именный, данный Сенату.* О льготахъ городу Кишиневу.

12631. — *Августа 11. Именный, объявленный Министромъ Юстиціи.* О сообщеніи Министру Юстиціи копій съ Сенатскихъ опредѣленій для представленія на Высочайшее усмотрѣніе чрезъ Комитетъ Министровъ, о Монаршемъ милосердіи къ подсудимымъ.

12632. — *Августа 11. Именный, объявленный Инженерному Департаменту.* О производствѣ столовыхъ денегъ офицерамъ всѣхъ родовъ войскъ, командируемымъ для занятій по строительной части въ управленіе Кавказскаго корпуса.

12633. — *Августа 11. Именный, объявленный Инженерному Департаменту.* О количествѣ дровъ чиновникамъ, помѣщаемымъ въ зданіяхъ военнаго вѣдомства.

12634. — *Августа 11. Именный, объявленный*

Коммисаріатскому Департаменту. Объ отпускѣ прогонныхъ денегъ нижнимъ чинамъ отдѣльнаго гвардейскаго корпуса, отправляемымъ въ г. Старую-Руссу для пользованія тамошними минеральными водами.

12635. — *Августа 11. Именный, объявленный Коммисаріатскому Департаменту.* О сформированіи вновь изъ казаковъ Азовскаго казачьяго войска 5 командъ для крейсерства вдоль по восточному берегу Чернаго моря.

12636. — *Августа 11 (23). Высочайше утвержденное положеніе Комитета Министровъ.* О нѣкоторыхъ облегченіяхъ по питейнымъ откупамъ.

12637. — *Августа 11 (28). Высочайше утвержденное положеніе Комитета Министровъ.* О дозволеніи Приказамъ Общественнаго Призрѣнія принимать частные вклады въ Россійской золотой и серебряной монетѣ.

12638. — *Августа 11 (Сентября 20). Высочайше утвержденное положеніе Комитета Министровъ.* Объ учрежденіи почтовыхъ каретъ и бричекъ для возки почтъ и пассажировъ.

12639. — *Августа 11. Сенатскій, по Высочайшему повелѣнію.* О назначеніи пенсій и единовременныхъ пособій вдовамъ нижнихъ чиновъ внутренней карантинной стражи.

12640. — *Августа 14. Именный, объявленный въ приказѣ Директора Артиллерійскаго Департамента.* О новомъ образцѣ штыка для пѣхотныхъ, драгунскихъ, конно-піонерныхъ и сапернихъ ружей.

12641. — *Августа 15. Высочайше утвержденное положеніе Комитета Министровъ, объявленное Министромъ Юстиціи.* О предоставленіи Сенату самому разрѣшать разсмотрѣніе дѣлъ по службѣ чиновниковъ разныхъ губерній, въ одной Уголовной Палатѣ которой-либо губерніи.

12642. — *Августа 17. Именный, объявленный Министромъ Финансовъ.* О правилахъ употребленія капитала, пожертвованнаго Московскими фабрикантами Алексѣевыми на содержаніе въ С. Петербургскомъ Технологическомъ Институтѣ трехъ воспитанниковъ.

12643. — *Августа 17. Именный, объявленный Командиру отдѣльнаго Сибирскаго корпуса.* Объ учрежденіи въ штабѣ отдѣльнаго Сибирскаго корпуса особаго отдѣленія для производства дѣлъ, до Сибирскаго линейнаго казачьяго войска относящихся.

12644. — *Августа 21 (Октября 19). Высочайше утвержденное положеніе Комитета Министровъ.* О производствѣ въ чины лицъ, переходящихъ изъ военной службы въ гражданскую.

12645. — *Августа 21. Сенатскій.* О повсемѣстномъ исполненіи, чтобы декларація и договоры, постановленные между Русскимъ и иностранными правительствами, объ отмѣнѣ денежнаго вычета съ переводимыхъ за границу имѣній, оставались въ своей силѣ и для особъ женскаго пола.

12646. — *Августа 21. Сенатскій.* О возвышеніи цѣны на продажу въ 1839 году соли въ Богородицкомъ магазинѣ Тульской губерніи.

12647. — *Августа 22. Именный, объявленный въ приказѣ Военнаго Министра.* О жалованьѣ урядникамъ и зауряднымъ офицерамъ иррегулярныхъ войскъ за время исправленія офицерскихъ должностей.

12648. — *Августа 22. Именный, объявленный въ приказѣ Военнаго Министра.* О соблюденіи войсками новыхъ правилъ для большаго сбереженія знаменъ и штандартовъ.

12649. — *Августа 23. Сенатскій, по Высочайшему повелѣнію.* О производствѣ Аліенаціи, назначаемыми къ исправленію должностей, жалованья, какъ по мѣсту, ими занимаемому, такъ и по чинамъ.

12650. — *Августа 24. Именный, объявленный Коммисаріатскому Департаменту.* О производствѣ штабъ-офицерамъ Корпуса Жандармовъ прогонныхъ денегъ для осмотра ввѣренныхъ имъ наблюденію губерній.

12651. — *Августа 25. Именный, объявленный Его Императорскому Высочеству Генералъ-Фельдцейхмейстеру.* Объ уничтоженіи въ артиллеріи употребленія брандскугелей.

12652. — *Августа 25. Сенатскій, по Высочайшему повелѣнію.* О подачѣ всеподданѣйшихъ докладовъ и рапортовъ всѣми Сенаторами, подписавшими опредѣленія и сужденія оныхъ Обоихъ-Секретарямъ.

12653. — *Августа 26. Именный, данный Военному Министру.* О производствѣ прибавочнаго жалованья состоящимъ нынѣ на службѣ генераламъ, штабъ и обер.-офицерамъ и нижнимъ чинамъ, участвовавшимъ въ 1812 году въ Бородинской битвѣ.

12654. — *Августа 27. Именный, объявленный Коммисаріатскому Департаменту.* О производствѣ содержанія Іеромонахамъ, назначеннымъ въ Балаклавскій Георгіевскій монастырь.

12655. — *Августа 28. Именный, объявленный Командиру Черноморскаго флота и портовъ.* О пенсіи въ Николаевѣ при казенныхъ садахъ садовнику.

12656. — *Августа 28 (Октября 17). Высочайше утвержденное положеніе Комитета Министровъ.* О порядкѣ обезпеченія казны въ пошлинахъ, переводимыхъ по векселямъ, выдаваемымъ купечествомъ на Кяхту.

12657. — *Августа 31. Сенатскій, по Высочайшему повелѣнію.* Объ избавленіи отъ тѣлеснаго наказанія однодворцевъ, доказавшихъ дворянское свое происхожденіе во время состоянія ихъ на службѣ въ нижнихъ чинахъ.

12658. — *Августа 31. Сенатскій.* О порядкѣ составленія гражданскаго списка и внесенія въ оный военныхъ чиновъ штаба Корпуса Горныхъ Инженеровъ.

СЕНТЯБРЬ.

12659. — *Сентября 2. Высочайше утвержденный проектъ положенія частнаго заведенія Доктора Штрауха для одержимыхъ глазными и ушными болѣзнями.*

12660. — *Сентября 4. Сенатскій.* Объ адресованіи по временное присутствіе Герольдіи, всѣхъ бумагъ, подлежащихъ его разсмотрѣнію.

12661. — *Сентября 5. Именный, объявленный Командиру отдѣльнаго Кавказскаго корпуса.* Объ опредѣленіи офицеровъ въ регулярное войско жителей Кавказскаго края, получившихъ офицерскіе чины за отличіе.

12662. — *Сентября 5. Высочайше утвержденная Докладная записка Артиллерійскаго Департамента.* Объ отпускѣ линейнымъ баталіонамъ Кавказскаго корпуса ружей, признающихся годными для полевыхъ войскъ.

12663. — *Сентября 5. Высочайше утвержденный штатъ Канцеляріи Министерства Императорскаго Двора.*

12664. — *Сентября 5. Высочайше утвержденный штатъ Контроля Министерства Императорскаго Двора.*

12665. — *Сентября 5. Высочайше утвержденное положеніе Комитета Министровъ.* О исчисленіи и дѣйствительномъ повышеніемъ чина назначеніе къ высшей должности по выборамъ, при представленіяхъ къ наградамъ.

12666. — *Сентября 5. Высочайше утвержденное положеніе Комитета Министровъ.* Объ опредѣленіи при Департаментѣ Путей Сообщенія и Публичныхъ Зданій особаго медика.

12667. — *Сентября 5 (Октября 16). Высочайше утвержденное положеніе Комитета Министровъ.* О пенсіяхъ семействамъ

умершихъ училищныхъ чиновниковъ вѣдомства Министерства Народнаго Просвѣщенія.

12668. — *Сентября 5 (Ноября 1). Высочайше утвержденное положеніе Комитета Министровъ.* Объ успѣшеніи способовъ перваго Департамента Государственныхъ Имуществъ.

12669. — *Сентября 5 (Ноября 6). Высочайше утвержденное положеніе Комитета Министровъ.* О предоставленіи Министру Внутреннихъ Дѣлъ права разрѣшать постройки на счетъ городскихъ доходовъ и земскихъ сборовъ безъ ограниченія суммы.

12670. — *Сентября 5 (Ноября 17). Высочайше утвержденное положеніе Комитета Министровъ.* Объ учрежденіи временной Коммиссіи по дѣламъ объ имѣніяхъ и долгахъ Принцевъ Александра и Эрнеста Виртембергскихъ.

12671. — *Сентября 5. Высочайше утвержденное положеніе Комитета Министровъ, объявленное Министромъ Финансовъ.* Объ учрежденіи казенной продажи соли при Самолерскомъ винномъ подвалѣ для семи мірскихъ обществъ Олонецкой губерніи Петрозаводскаго уѣзда.

12672. — *Сентября 5. Сенатскій, по Высочайшему повелѣнію.* О порядкѣ назначенія пенсій вдовамъ и дѣтямъ чиновниковъ таможеннаго и карантиннаго вѣдомствъ, если они не будутъ имѣть права на пенсіи по правиламъ тѣхъ вѣдомствъ.

12673. — *Сентября 6. Сенатскій, по Высочайшему повелѣнію.* О порядкѣ производства въ чины по гражданской службѣ юнкеровъ артиллеріи и инженернаго вѣдомства.

12674. — *Сентября 7. Именный, объявленный Коммисаріатскому Департаменту.* О деньгахъ, подлежащихъ къ отпуску конно-этапнымъ командамъ на ремонтное содержаніе безсрочныхъ вещей.

12675. — *Сентября 8. Высочайше утвержденная инструкція объ обязанностяхъ Капитановъ-портовъ и дежурнаго штабъ-офицера по морской части на восточномъ берегу Чернаго моря, и о сношеніяхъ начальника прибрежной линіи съ Главнымъ Командиромъ Черноморскаго флота и портовъ.*

12676. — *Сентября 9. Именный, объявленный Главнокомандующему дѣйствующею арміею.* Объ удостоеніи къ производству въ офицеры за выслугу 12 лѣтъ унтеръ-офицеровъ изъ Польскихъ уроженцевъ.

12677. — *Сентября 9. Высочайше утвержденное положеніе о постойной повинности въ городѣ Витебскѣ.*

12678. — *Сентября 9. Сенатскій, по Высочайшему повелѣнію.* О назначеніи пенсій и пособія Священникамъ карантиннаго вѣдомства и ихъ семействамъ.

12679. — *Сентября 10. Именный, объявленный Командиру 6-го пѣхотнаго корпуса.* О ношеніи штабъ и оберъ-офицерамъ егерскихъ полковъ: Бородинскаго Его Императорскаго Высочества Наслѣдника Цесаревича и Его Императорскаго Высочества Великаго Князя Михаила Павловича на воротникахъ и клапанахъ рукавовъ золотыхъ петлицъ.

12680. — *Сентября 11. Именный, объявленный Коммисаріатскому Департаменту.* О пользованіи въ Царско-Сельскомъ госпиталѣ нижнихъ чиновъ тамошней городской полиціи.

12681. — *Сентября 11. Сенатскій, по Высочайшему повелѣнію.* Объ учрежденіи временной Коммиссіи для окончанія дѣлъ, счетовъ и отчетовъ бывшаго Медицинскаго Департамента Министерства Внутреннихъ Дѣлъ.

12682. — *Сентября 12. Именный, объявленный Командиру отдѣльнаго Кавказскаго корпуса.* Объ оставленіи медалей, пожалованныхъ въ 1837 году жителямъ Кавказскаго края въ память Высочайшаго путешествія по Кавказу, по смерти лицъ, имѣвшихъ оныя, въ память въ ихъ семействахъ.

12683. — *Сентября 12. Высочайше утвержденное положеніе Комитета Министровъ.* О нераспространеніи на Черниговскую и Полтавскую губерніи указа 16 Марта 1835 года о внесеніи въ актовыя книги судебныхъ мѣстъ донесеній о вводѣ во владѣніе имѣніями.

12684. — *Сентября 12 (Октября 7). Высочайше утвержденное положеніе Комитета Министровъ.* О мѣстахъ, заведеніяхъ и лицахъ, коимъ предоставляется право отправлять корреспонденцію свою по почтѣ безъ платежа вѣсовыхъ денегъ.

12685. — *Сентября 12 (Октября 17). Высочайше утвержденное положеніе Комитета Министровъ.* Объ открытіи особаго четырехъ-класснаго отдѣленія Гимназіи въ городѣ Грозномъ.

12686. — *Сентября 12 (Октября 18). Высочайше утвержденное положеніе Комитета Министровъ.* О представленіи Комитету Министровъ о назначеніи пенсій чиновникамъ, служащимъ въ Сибири, Грузіи, Кавказской и Закавказскихъ областяхъ и Астраханской губерніи.

12687. — *Сентября 12 (Октября 24). Высочайше утвержденное положеніе Комитета Министровъ.* О продолженіи на три года срока, опредѣленнаго на освобожденіе Греческихъ товаровъ отъ представленія коносаментовъ.

12688. — *Сентября 12. Высочайше утвержденное положеніе Комитета Министровъ, объявленное Министромъ Юстиціи.* Объ опредѣленіи въ Архивъ бывшаго Лифляндскаго Трибунала одного помощника Управляющаго и одного писца.

12689. — *Сентября 12. Высочайше утвержденное положеніе Комитета Министровъ, объявленное Министромъ Финансовъ.* О дозволеніи Петропавловскому Хозяйственному Управленію выдавать тамошнему торгующему сословію свидѣтельства на право торговли.

12690. — *Сентября 12. Сенатскій.* О гербовой бумагѣ для апелляціонныхъ отзывовъ на рѣшенія Уголовныхъ Палатъ.

12691. — *Сентября 13. Сенатскій.* Объ употребленіи для дѣлопроизводства по инспекторствамъ аптекарской части: Кіево-Лубенскому, Оренбургскому, Виленскому и Херсонскому, гербовой бумаги рублеваго достоинства.

12692. — *Сентября 15. Именный, объявленный Командиру отдѣльнаго Кавказскаго корпуса.* О ношеніи штабъ и оберъ-офицерамъ Грузинскаго гренадерскаго полка на воротникѣ и клапанахъ рукавовъ золотыхъ петлицъ.

12693. — *Сентября 16. Именный, объявленный Провіантскому Департаменту.* О сокращеніи двумя недѣлями времени, опредѣленнаго для травянаго довольствія ящичныхъ, заводныхъ и подъ запасными лафетами лошадей.

12694. — *Сентября 16. Именный, объявленный Коммисаріатскому Департаменту.* О пользованіи въ военныхъ госпиталяхъ Оренбургскаго края больныхъ чиновниковъ и другихъ людей гражданскаго вѣдомства.

12695. — *Сентября 17. Именный, объявленный въ приказѣ Военнаго Министра.* О пожалованіи Апшеронскому пѣхотному, Кабардинскому и Куринскому егерскимъ полкамъ знамень за отличіе при взятіи штурмомъ Ахульго.

12696. — *Сентября 18. Именный, объявленный Управляющему Министерствомъ Внутреннихъ Дѣлъ.* Объ опредѣленіи въ 6-й пѣхотный корпусъ особаго дивизіоннаго Евангелическаго проповѣдника.

12697. — *Сентября 18. Именный, объявленный Его Императорскому Высочеству Генералъ-Инспектору по Инженерной части.* О прибавкѣ въ арестантскія роты инженернаго вѣдомства, въ Кіевской крѣпости находящіяся, въ каждую по 4 унтеръ-офицера.

12698. — *Сентября 19. Именный, объявленный Начальнику Штаба Инспектора ре-*

зерной кавалеріи. О зачисленіи въ военное вѣдомство незаконнорожденныхъ дѣтей, прижитыхъ женами нижнихъ чиновъ, поступившихъ на службу изъ военныхъ поселянъ, вдовами таковыхъ же нижнихъ чиновъ и дѣвками военными поселянками.

12699. — *Сентября 19. Высочайше утвержденное положеніе Комитета Министровъ.* Объ отнесеніи должности Секретаря Войсковой Канцеляріи Азовскаго казачьяго войска и Письмоводителя при Наказномъ Атаманѣ того войска, къ соотвѣтственнымъ классамъ и разрядамъ по росписаніямъ о должностяхъ и мундирахъ.

12700. — *Сентября 19 (Октября 18). Высочайше утвержденное положеніе Комитета Министровъ.* Объ освобожденіи иностранныхъ Консуловъ и Вице-Консуловъ отъ службы по общественнымъ выборамъ.

12701. — *Сентября 19 (Октября 24). Высочайше утвержденное положеніе Комитета Министровъ.* О выдачѣ чиновникамъ лѣснаго штата разъѣздныхъ денегъ.

12702. — *Сентября 19 (Октября 25). Высочайше утвержденное положеніе Комитета Министровъ.* О полсненіи 319 и 320 §§ нынѣ дѣйствующихъ по Великороссійскимъ губерніямъ и Кавказской области откупныхъ условій.

12703. — *Сентября 19. Высочайше утвержденное положеніе Комитета Министровъ, объявленное Министромъ Юстиціи.* Объ учрежденіи въ городѣ Апанъевѣ особаго Уѣзднаго Суда и Дворянской Опеки.

12704. — *Сентября 19. Высочайше утвержденное положеніе Комитета Министровъ, объявленное Управляющимъ Министерствомъ Внутреннихъ Дѣлъ.* Объ опредѣленіи въ Холмскую городскую полицію Помощника Городничаго.

12705. — *Сентября 19. Высочайше утвержденное положеніе Комитета Министровъ, объявленное Министромъ Финансовъ.* Объ исключеніи изъ оклада поселенческихъ дѣтей, вдвойнѣ записанныхъ по 8-й народной переписи.

12706. — *Сентября 19. Сенатскій, по Высочайшему повелѣнію.* О дозволеніи находящимся въ губерніяхъ штабъ-офицерамъ Корпуса Жандармовъ имѣть безпрепятственный входъ въ тюремныя заведенія.

12707. — *Сентября 20. Именный, объявленный Министромъ Юстиціи.* Объ опредѣленіи при Ришельевскомъ Лицеѣ механика.

12708. — *Сентября 20. Именный, объявленный Министромъ Юстиціи.* О пенсіяхъ отдѣльнымъ Цензорамъ.

12709. — *Сентября 20. Именный, объявленный Медицинскому Департаменту.* О назначеніи въ каждый округъ Украинскаго военнаго поселенія по одному ветеринарному врачу.

12710. — *Сентября 21. Именный, объявленный въ приказѣ Военнаго Министра.* О нижнихъ воинскихъ чинахъ, находящихся въ безсрочномъ отпуску, обращенныхъ за проступки на дѣйствительную службу.

12711. — *Сентября 21. Именный, объявленный Его Императорскому Высочеству Генералъ-Инспектору по Инженерной части.* Объ ограниченіи въ казармахъ для женатыхъ нижнихъ чиновъ въ саперныхъ баталіонахъ и военно-рабочихъ ротахъ инженернаго вѣдомства помѣщенія.

12712. — *Сентября 21. Именный, объявленный Главнокомандующему дѣйствующею арміею.* О назначеніи изъ Нагайцевъ Кавказской области вьючниковъ для списочнаго состоянія чиновъ Кавказско-Горскаго полка.

12713. — *Сентября 21. Именный, объявленный Начальнику Штаба отдѣльнаго гвардейскаго корпуса.* О древкахъ для штандартовъ въ полкахъ 1 кирасирской дивизіи.

12714. — *Сентября 22. Именный, объявленный Исправляющему должность Новороссійскаго и Бессарабскаго Генералъ-Губернатора.* О назначеніи срока службы офицерамъ и урядникамъ Азовскаго казачьяго войска, командируемымъ въ крейсерство у восточныхъ береговъ Чернаго моря.

12715. — *Сентября 24. Именный, объявленный въ приказѣ Военнаго Министра.* О доставленіи въ Инспекторскій Департаментъ полумѣсячныхъ рапортовъ о состояніи войскъ.

12716. — *Сентября 24. Именный, объявленный Провіантскому Департаменту.* О перевозкѣ въ образцовыя конную и пѣшую батареи провіанта и овса на счетъ казны.

12717. — *Сентября 25. Именный, объявленный Главноначальствующему надъ Почтовымъ Департаментомъ Статсъ-Секретарю Танѣевымъ.* Объ учрежденіи по Московскому шоссе нѣкоторыхъ новыхъ станцій.

12718. — *Сентября 28. Именный, объявленный Министромъ Юстиціи.* Объ упраздненіи Мингрельскаго уѣзднаго училища.

12719. — *Сентября 26. Именный, объявленный Командиру отдѣльнаго Кавказскаго корпуса.* Объ измѣненіи штата управленія Директора военныхъ сообщеній Кавказскаго края.

12720. — *Сентября 27. Высочайше утвержденное положеніе Комитета Министровъ.* О порядкѣ раздачи городскихъ земель подъ постройки во вновь образуемомъ городѣ Новоалександровскѣ Виленской губерніи.

12721. — *Сентября 27. Высочайше утвержденное положеніе Комитета Министровъ.* О переложеніи лѣсныхъ таксъ на серебро.

12722. — *Сентября 27 (Октября 25). Высочайше утвержденное положеніе Комитета Министровъ.* О предоставленіи воспитанницамъ женскаго отдѣленія Нѣмецкаго училища Св. Петра права, вступать въ домашнія учительницы безъ установленнаго экзамена.

12723. — *Сентября 27 (Октября 25). Высочайше утвержденное положеніе Комитета Министровъ.* О полсненіи 2 пункта 1 примѣчанія къ 1392 статьѣ Свода Пенсіоннаго Устава.

12724. — *Сентября 28. Именный, объявленный Его Императорскому Высочеству Генералъ-Фельдцейхмейстеру.* О постройкѣ лафетовъ и платформъ изъ сучковатаго дерева.

12725. — *Сентября 28. Высочайше утвержденная докладная записка Артиллерійскаго Департамента.* Объ оставленіи крѣпости Свеаборга на зиму въ полномъ вооруженіи.

12726. — *Сентября 29. Высочайше утвержденное положеніе объ учрежденіи въ С. Петербургѣ особой рисовальной школы для вольноприходящихъ.*

12727. — *Сентября 30. Именный, данный Начальнику Главнаго Морскаго Штаба.* О табели жалованья, съ переложеніемъ онаго на серебро.

12728. — *Сентября 30. Именный, объявленный Министру Финансовъ.* О производствѣ пахатнымъ солдатамъ пенсій на знаки отличія военнаго ордена изъ Уѣздныхъ Казначействъ.

12729. — *Сентября 30. Именный, объявленный Министру Народнаго Просвѣщенія.* О производствѣ въ чины учителей учебныхъ заведеній войска Донскаго.

12730. — *Сентября 30. Именный, объявленный Начальнику Штаба Его Императорскаго Высочества по управленію Генералъ-Фельдцейхмейстера.* О производствѣ отъ казны ремонта на содержаніе двухъ орудій и конской аммуниціи образцоваго взвода Сибирской и Оренбургской казачей конной артиллеріи.

12731. — *Сентября 30. Высочайше утвержденный штатъ для пансіонеровъ вѣдомства Путей Сообщенія и Публичныхъ Зданій, приходящихъ на лекціи въ Императорскую Академію Художествъ.*

12732. — *Сентября 30. Сенатскій, по Высочайшему повелѣнію.* О вычетѣ за аресты, внесенные въ формуляры, трехлѣтней выслуги при наградѣ знакомъ отличія безпорочной службы.

12733. — *Сентября 30. Сенатскій.* Объ уничтоженіи товарищества Персидской торговли.

ОКТЯБРЬ.

12734. — *Октября 1. Именный, объявленный Его Императорскому Высочеству Генералъ-Фельдцейхмейстеру.* О допущеніи при пріемѣ крѣпостныхъ лафетовъ и платформъ болонки до $^1/_{16}$ части поперечнаго разрѣза брусьевъ исключительно въ сосновомъ лѣсѣ.

12735. — *Октября 2. Именный, объявленный Главному Командиру Черноморскаго флота и портовъ.* О предоставленіи ему употреблять остатки отъ штатныхъ суммъ въ награды и пріобрѣтеніе вещей, отпускъ копѣкъ отъ казны не положенъ.

12736. — *Октября 2. Сенатскій, по Высочайшему повелѣнію.* О дозволеніи принимать дѣтей купцовъ 1 и 2 гильдій въ число своекоштныхъ воспитанниковъ пансіона при Кавказской областной Гимназіи.

12737. — *Октября 2. Сенатскій.* Объ опредѣленіи въ гражданскую службу дѣтей бывшихъ шляхтичей.

12738. — *Октября 3. Именный, объявленный Его Императорскому Высочеству Главному Начальнику Пажескаго и всѣхъ сухопутныхъ Кадетскихъ Корпусовъ.* О столовыхъ деньгахъ Начальницѣ при воспитанницахъ Александровскаго Кадетскаго Корпуса.

12739. — *Октября 3. Именный, объявленный Наказному Атаману войска Донскаго.* О снабженіи Окружныхъ Генераловъ билетами на взиманіе лошадей чиновниками, посылаемыми по дѣламъ военнаго управленія.

12740. — *Октября 3. Высочайше утвержденное положеніе Комитета Министровъ.* О переводѣ Воронежскаго училища для дѣтей канцелярскихъ служителей въ Тамбовъ.

12741. — *Октября 3. Высочайше утвержденное положеніе Комитета Министровъ.* О принятіи устроенной въ городѣ Карачевѣ купцомъ Троѣмовымъ больницы въ вѣдѣніе Орловскаго Приказа Общественнаго Призрѣнія.

12742. — *Октября 5 (Октября 27). Высочайше утвержденное положеніе Комитета Министровъ.* О дозволеніи исключеннымъ при дѣйствіи прежнихъ постановленій изъ духовнаго званія священно и церковно-служителямъ и отданнымъ на пропитаніе къ ихъ родственникамъ, записываться въ городское и крестьянское званіе.

12743. — *Октября 5 (Ноября 15). Высочайше утвержденное положеніе Комитета Министровъ.* Объ освобожденіи свинаго сала на два года отъ платежа половины отпускной пошлины.

12744. — *Октября 5 (Ноября 15). Высочайше утвержденное положеніе Комитета Министровъ.* О предоставленіи Министерству Внутреннихъ Дѣлъ разрѣшать пріемъ въ число запасовъ на обезпеченіе продовольствія, проса и другаго хлѣба.

12745. — *Октября 5. Сенатскій.* О непребованіи гербовой бумаги на журналы по прошеніямъ частныхъ лицъ о выдачѣ свидѣтельствъ на имѣнія.

12746. — *Октября 4. Именный, объявленный Старшимъ Членомъ Совѣта Путей Сообщенія и Публичныхъ Зданій.* О помѣщеніи и содержаніи пансіонеровъ вѣдомства Путей Сообщенія, воспитываемыхъ въ Академіи Художествъ.

12747. — *Октября 7. Именный, объявленный Командиру отдѣльнаго Оренбургскаго корпуса.* О распространеніи на офицеровъ Оренбургскаго линейнаго № 10 баталіона правилъ, существующихъ въ отдѣльномъ корпусѣ внутренней стражи, о производствѣ въ слѣдующіе чины на вакансіи.

12748. — *Октября 7. Высочайше утвержденное положеніе объ управленіи стрѣлковыми баталіонами.*

12749. — *Октября 7. Высочайше утвержденное положеніе о Тобольской и Томской арестантскихъ ротахъ гражданскаго вѣдомства.*

12750. — *Октября 7. Высочайше утвержденный штатъ команды мусульманъ собственнаго Его Императорскаго Величества конвоя.*

12751. — *Октября 7. Высочайше утвержденный штатъ команды Лезгинъ собственнаго Его Императорскаго Величества конвоя.*

12752. — *Октября 8. Именный, объявленный Его Императорскому Высочеству Командиру отдѣльнаго гвардейскаго корпуса.* О жалованьѣ чиновникамъ для обученія музыкантовъ, состоящимъ при гвардейскомъ корпусѣ.

12753. — *Октября 8. Именный, объявленный въ приказѣ Военнаго Министра.* О литерахъ и нумерахъ, какія должны имѣть состоящія въ гвардіи и арміи пестроевыя роты на киверныхъ чехлахъ.

12754. — *Октября 9. Высочайше утвержденная докладная записка Департамента Генеральнаго Штаба.* О назначеніи Подковниковъ Генеральнаго Штаба дивизіонными квартирмейстерами.

12755. — *Октября 9. Сенатскій.* О разрѣшеніи, на какомъ основаніи купцы и мѣщане могутъ торговать въ горно-заводскихъ селеніяхъ.

12756. — *Октября 10. Именный, объявленный Министромъ Юстиціи.* Объ учрежденіи въ Ревелѣ Строительнаго Комитета для устройства зданій къ помѣщенію баталіона военныхъ кантонистовъ.

12757. — *Октября 10. Сенатскій.* Объ открытіи въ Москвѣ Комитета для просящихъ милостыни.

12758. — *Октября 11 (Ноября 13). Высочайше утвержденное мнѣніе Государственнаго Совѣта.* О порядкѣ совершенія крѣпостныхъ актовъ на имѣнія и крестьянъ, состоящихъ въ Грузіи и Закавказскомъ краѣ.

12759. — *Октября 11 (Ноября 14). Высочайше утвержденное мнѣніе Государственнаго Совѣта.* О назначеніи наказанія за членовредительство, учиненное въ избѣжаніе рекрутства.

12760. — *Октября 11 (Ноября 16). Высочайше утвержденное мнѣніе Государственнаго Совѣта.* О членовредителяхъ, недостигшихъ лѣтъ, узаконенныхъ для принятія въ военную службу.

12761. — *Октября 11 (Ноября 22). Высочайше утвержденное мнѣніе Государственнаго Совѣта.* Объ отмѣнѣ требованія поручительства отъ лицъ, опредѣляемыхъ въ должности крѣпостныхъ дѣлъ писцовъ.

12762. — *Октября 12. Именный, объявленный Оберъ-Священнику арміи и флотовъ.* Объ упраздненіи мѣста Священника при Штабѣ Инспектора резервной пѣхоты.

12763. — *Октября 12. Сенатскій, по Высочайшему повелѣнію.* О продолженіи еще на одинъ годъ существованія временнаго Отдѣленія при С. Петербургской Управѣ Благочинія.

12764. — *Октября 13. Высочайше утвержденный штатъ Вятской Палаты Государственныхъ Имуществъ.*

12765. — *Октября 15. Именный, объявленный Медицинскому Департаменту.* О назначеніи прибавочнаго жалованья медицинскимъ чиновникамъ, служащимъ въ Сибири, Грузіи, Кавказской и Закавказскихъ областяхъ.

12766. — *Октября 16. Именный, объявленный Его Императорскому Высочеству Генералъ-Фельдцейхмейстеру.* Объ уничтоженіи корровадъ.

12767. — *Октября 16. Высочайше утвержденное мнѣніе Государственнаго Совѣта.* О продолженіи шестилѣтняго срока дѣй-

ствія правилъ, постановленныхъ въ 1831 году, о производствѣ суда и расправъ надъ Горцами и другими народами Закавказскаго края.

12768. — *Октября 16. Высочайше утвержденное мнѣніе Государственнаго Совѣта.* О возведеніи въ потомственное почетное гражданство мѣщанъ, коихъ отцы, бывъ въ купеческомъ сословіи, имѣли жалованные гражданскіе чины.

12769. — *Октября 16 (Ноября 22). Высочайше утвержденное мнѣніе Государственнаго Совѣта.* Объ исключеніи изъ податнаго званія поступающихъ на службу по учебной части или въ Университеты Малороссійскихъ казаковъ.

12770. — *Октября 16 (Ноября 22). Высочайше утвержденное мнѣніе Государственнаго Совѣта.* О мѣрахъ къ отвращенію принужденной отдачи въ замужество крестьянскихъ дѣвокъ въ арендныхъ имѣніяхъ.

12771. — *Октября 16. Сенатскій, по Высочайшему повелѣнію.* О бракахъ лицъ Греко-Россійскаго исповѣданія съ Протестантами въ Курляндіи и Эстляндіи.

12772. — *Октября 17. Именный, объявленный Его Императорскому Высочеству Генералъ-Фельдцейхмейстеру.* Объ усиленіи подвижныхъ инвалидныхъ ротъ №№ 12, 13, 14, 15 и 16.

12773. — *Октября 17. Именный, объявленный Его Императорскому Высочеству Командиру отдѣльнаго гвардейскаго корпуса.* О бытіи всѣмъ унтеръ-офицерамъ въ гвардейскихъ кавалерійскихъ полкахъ конными.

12774. — *Октября 17. Высочайше утвержденное положеніе Комитета Министровъ.* О прибавкѣ къ штату Нижегородскаго Соляного Правленія Помощника Бухгалтера.

12775. — *Октября 17. Высочайше утвержденное положеніе Комитета Министровъ.* О прекращеніи отпуска изъ доходовъ Пермскаго Приказа Общественнаго Призрѣнія въ тамошнюю Гимназію 2000 р. въ годъ.

12776. — *Октября 17. Высочайше утвержденное положеніе Комитета Министровъ.* О временномъ усиленіи Канцеляріи Казанской Городской Думы.

12777. — *Октября 17. Высочайше утвержденное положеніе Комитета Министровъ.* О назначеніи Инспектору Иркутской Врачебной Управы на путевыя издержки по 1000 руб. въ годъ.

12778. — *Октября 17. Высочайше утвержденное положеніе Комитета Министровъ.* О вычетахъ изъ жалованья и награжденій у служащихъ по горному, монетному и соляному вѣдомству.

12779. — *Октября 17. Высочайше утвержденное положеніе Комитета Министровъ.* О наложеніи клеймъ на дубовый лѣсъ, отправляемый изъ Рижскаго порта за границу.

12780. — *Октября 17 (Ноября 23). Высочайше утвержденное положеніе Комитета Министровъ.* Объ учрежденіи въ городѣ Вильнѣ четырехъ-класснаго отдѣленія Гимназіи.

12781. — *Октября 17. Высочайше утвержденное положеніе Комитета Министровъ, объявленное Управляющимъ Министерствомъ Внутреннихъ Дѣлъ.* О квартирныхъ деньгахъ нѣкоторымъ чиновникамъ въ городѣ Каневѣ.

12782. — *Октября 17. Высочайше утвержденное положеніе Комитета Министровъ, объявленное Военнымъ Министромъ.* О причисленіи должности Переводчика Канцеляріи Главнокомандующаго дѣйствующею арміею къ VIII классу росписанія должностей по военному вѣдомству.

12783. — *Октября 18 (Ноября 2). Именный, данный Сенату.* О продолженіи по 1 Января 1844 года права, дарованнаго купцамъ 3 гильдіи на вывозъ по всей Европейской сухопутной границѣ всякаго рода товаровъ, тарифомъ незапрещенныхъ.

12784. — *Октября 18. Именный, объявленный Наказному Атаману войска Донскаго.* О имѣніи въ каждой станицѣ войска Донскаго по одному брантмейстеру.

12785. — *Октября 18. Высочайше утвержденное мнѣніе Государственнаго Совѣта.* О новыхъ штатахъ Сибирскихъ казенныхъ винокуренныхъ заводовъ.

12786. — *Октября 18 (Ноября 27). Высочайше утвержденное мнѣніе Государственнаго Совѣта.* О исключеніи помѣщичьихъ крестьянъ, ссылаемыхъ въ Сибирь за дурное поведеніе, полученныхъ ими прежде того знаковъ отличія.

12787. — *Октября 19. Сенатскій, данный Министру Финансовъ.* Объ установленіи времени взноса городскими обществами слѣдующей отъ нихъ акцизной суммы.

12788. — *Октября 20 (Ноября 2). Именный, данный Сенату.* О предоставленіи состоящимъ въ Корпусѣ Горныхъ Инженеровъ и Горномъ Институтѣ генераламъ, штабъ и оберъ-офицерамъ, бывшимъ въ походахъ и дѣйствительныхъ сраженіяхъ, права на полученіе ордена Св. Георгія 4 класса за 25-лѣтнюю службу.

12789. — *Октября 20. Именный, объявленный Управляющимъ Министерствомъ Внутреннихъ Дѣлъ.* О дозволеніи Генералъ-Губернатору Восточной Сибири имѣть двухъ военныхъ офицеровъ для особыхъ порученій.

12790. — *Октября 20. Именный, объявленный Командиру отдѣльнаго Кавказскаго корпуса.* О производствѣ столовыхъ денегъ воинскимъ начальникамъ укрѣпленій Черноморской береговой линіи.

12791. — *Октября 20 (Ноября 8). Высочайше утвержденное положеніе Комитета Министровъ.* О переложеніи на серебро съ 1840 года разныхъ платежей по питейной части.

12792. — *Октября 20 (Ноября 27). Высочайше утвержденное положеніе Комитета Министровъ.* О пріятіи по всѣмъ вѣдомствамъ залоговъ по новой Банковской таксѣ.

12793. — *Октября 21. Именный.* Объ означеніи въ формулярныхъ спискахъ бывшихъ Уніатъ Православными.

12794. — *Октября 22. Именный, объявленный Главнокомандующему дѣйствующею арміею.* Объ увольненіи въ безсрочный отпускъ нижнихъ чиновъ изъ уроженцевъ Царства Польскаго.

12795. — *Октября 22. Именный, объявленный Коммиссариатскому Департаменту.* Объ отпускѣ артиллерійскимъ гарнизонамъ Кавказскаго и Грузинскаго округовъ денегъ на заведеніе овчинныхъ фуфаекъ.

12796. — *Октября 23. Именный, объявленный въ приказѣ Военнаго Министра.* О столовыхъ деньгахъ штабъ-офицерамъ, назначаемымъ командующими бригадами отдѣльнаго Оренбургскаго корпуса.

12797. — *Октября 25 (Декабря 2). Высочайше утвержденное мнѣніе Государственнаго Совѣта.* О выдачѣ изъ казны денегъ за рекрутскія квитанціи такимъ помѣщикамъ, за коими хотя состояло по ревизіи болѣе 20 душъ, но въ послѣдствіи, чрезъ продажу осталось менѣе.

12798. — *Октября 25 (Декабря 5). Высочайше утвержденное мнѣніе Государственнаго Совѣта.* О порядкѣ производства въ неклассные чины лицъ, поступающихъ въ гражданскую службу изъ дворянъ и другихъ состояній.

12799. — *Октября 25 (Декабря 5). Высочайше утвержденное мнѣніе Государственнаго Совѣта.* О дозволеніи людямъ податнаго состоянія поступать въ духовное званіе Римско-Католическаго исповѣданія.

12800. — *Октября 24. Высочайше утвержденная докладная записка Артиллерійскаго Департамента.* Объ употребленіи мелкаго мушкетнаго пороха для комплектныхъ боевыхъ патроновъ.

12801. — *Октября 24. Высочайше утвержденное положеніе Комитета Министровъ.* О назначеніи Начальнику Якутской области квартирныхъ денегъ и суммы на отопленіе.

12802. — *Октября 24 (Ноября 17). Высочайше утвержденное положеніе Комитета Министровъ.* О раздѣлахъ семействъ, произведенныхъ государственными крестьянами до 1825 г.

12803. — *Октября 24 (Декабря 7). Высочайше утвержденное положеніе Комитета Министровъ.* О разрѣшеніи очистки пошлиною иностраннаго янтаря краснаго и бѣлаго не въ дѣлѣ по 5 коп. сер. съ фунта.

12804. — *Октября 24. Положеніе Комитета Министровъ.* О назначеніи пенсій вдовамъ, имѣющимъ недвижимую собственность.

12805. — *Октября 25. Именный, объявленный въ приказѣ Военнаго Министра.* О формѣ списковъ умершимъ нижнимъ чинамъ.

12806. — *Октября 25. Именный, объявленный Инженерному Департаменту.* Объ опредѣленіи правъ Командира отдѣльнаго Кавказскаго корпуса по утвержденію и производству строительныхъ работъ по Кавказскому краю.

12807. — *Октября 25. Высочайше утвержденная докладная записка Медицинскаго Департамента.* О назначеніи въ Новогеоргіевскій госпиталь Царства Польскаго 1 медика и 2 фельдшеровъ.

12808. — *Октября 25. Высочайше утвержденное положеніе о коробочномъ сборѣ съ Евреевъ.*

Гл. I. — Назначеніе сбора.
II. Раздѣленіе сбора и распредѣленіе предметовъ онаго.
III. Способъ взиманія коробочнаго сбора.
IV. Употребленіе суммъ коробочнаго сбора.
V. Распредѣленіе суммъ коробочнаго сбора.
VI. Порядокъ распоряженія суммами коробочнаго сбора и отчетность.

12809. — *Октября 25 (Ноября 18). Высочайше утвержденное мнѣніе Государственнаго Совѣта.* О выдачѣ изъ Приказовъ Общественнаго Призрѣнія ссудъ подъ залогъ незаселенныхъ земель.

12810. — *Октября 25 (Ноября 24). Высочайше утверждено мнѣніе Государственнаго Совѣта.* О предоставленіи льготы отъ рекрутской повинности Евреямъ, переселившимся въ земледѣльческое состояніе по Западнымъ губерніямъ.

12811. — *Октября 25 (Ноября 30). Высочайше утвержденное мнѣніе Государственнаго Совѣта.* О допущеніи для Киргизовъ внутренней орды нѣкотораго изъятія изъ общихъ уголовныхъ законовъ.

12812. — *Октября 26. Именный, объявленный Командиру отдѣльнаго Кавказскаго корпуса.* О погонахъ, какіе имѣть кантонистамъ того корпуса, состоящимъ при полкахъ, линейныхъ баталіонахъ и артиллерійскихъ батареяхъ.

12813. — *Октября 26. Сенатскій.* О неотсылкѣ изъ 2-го Департамента Уральскаго Горнаго Правленія къ тамошнему Прокурору на заключеніе дѣлъ о спорномъ между казною и частными лицами имуществѣ.

12814. — *Октября 27. Сенатскій, по Высочайшему повелѣнію.* Объ отводѣ въ Сибирскихъ губерніяхъ подъ фабричныя и другія заведенія земли.

12815. — *Октября 28. Именный, данный Сенату.* О возведеніи въ дворянское достоинство вдовы и дѣтей Титулярнаго Совѣтника Лузгина, по пожалованному ему послѣ уже его смерти ордену и о принятіи онаго за правило на будущее время.

12816. — *Октября 28. Сенатскій, по Высочайшему повелѣнію.* О прекращеніи дѣлъ о совращеніи и отступничествѣ отъ православія въ бывшую Унію и тяжбѣ между древле-православными и возсоединенными церквами о присвоеніи однѣми изъ нихъ собственности другихъ.

12817. — *Октября 28. Сенатскій, по Высочайшему повелѣнію.* О дозволеніи заемщикамъ, получившимъ въ ссуду изъ Сохранной Казны серебряную монету до изданія манифеста 2 Іюля сего года, пользоваться правомъ полученія копій съ свидѣтельствъ, и надбавочной ссуды.

12818. — *Октября 29 (Ноября 16). Именный, данный Сенату.* О преобразованіи Департамента Главнаго Управленія Путей Сообщенія и Публичныхъ Зданій.

12819. — *Октября 29. Именный, объявленный въ приказѣ Военнаго Министра.* О невычетѣ столовыхъ денегъ у служащихъ въ Сибири офицеровъ, при увольненіи ихъ въ 4-хъ мѣсячный отпускъ.

12820. — *Октября 30. Именный, объявленный Попечителемъ Глазной больницы Тайнымъ Совѣтникомъ Графомъ Апраксинымъ.* Объ учрежденіи Коммиссіи для построенія зданія С. Петербургской глазной больницы.

12821. — *Октября 30. Именный, объявленный Начальнику Штаба отдѣльнаго гвардейскаго корпуса.* О назначеніи нижнимъ чинамъ, выбираемымъ изъ арміи въ гвардію, по полтинѣ серебромъ на человѣка.

12822. — *Октября 30. Высочайше утвержденное мнѣніе Государственнаго Совѣта.* О временномъ штатѣ Канцеляріи Управляющаго Верхневолжскимъ Отдѣленіемъ 1 округа Путей Сообщенія.

12823. — *Октября 30 (Ноября 24). Высочайше утвержденное мнѣніе Государственнаго Совѣта.* О карантинномъ очищеніи лубьевъ и рогожъ.

12824. — *Октября 30 (Ноября 25). Высочайше утвержденное мнѣніе Государственнаго Совѣта.* О дозволеніи при перепродажахъ товаровъ, по обоюдному согласію покупщика и перепродавца, включать въ торговыхъ маклерскихъ запискахъ условіе: *безъ оборота на перепродавца.*

12825. — *Октября 30. Высочайше утвержденное мнѣніе Государственнаго Совѣта, объявленное Управляющимъ Министерствомъ Внутреннихъ Дѣлъ.* Объ опредѣленіи въ Комитетъ о предохраненіи Закавказскаго края отъ заразы, непремѣннаго члена.

12826. — *Октября 31. Именный, объявленный Коммиссіею о построеніи въ Москвѣ храма во имя Христа Спасителя.* О дозволеніи принимать завѣщаваемыя приношенія на построеніе въ Москвѣ храма во имя Христа Спасителя.

12827. — *Октября 31. Именный, объявленный Его Императорскому Высочеству Главному Начальнику Инженернаго и всѣхъ сухопутныхъ Кадетскихъ Корпусовъ.* О помѣщеніи воспитанниковъ Тифлисской Гимназіи, пансіона и Закавказскихъ училищъ, въ Александровскій Кадетскій Корпусъ.

12828. — *Октября 31. Высочайше утвержденное положеніе Комитета Министровъ.* Объ отнесеніи должности Совѣтника Главной Хозяйственной Конторы для управленія Малороссійскими казаками, ко 2 степени 3 разряда.

12829. — *Октября 31. Высочайше утвержденное положеніе Комитета Министровъ.* О допущеніи Таврическаго Губернскаго Прокурора къ присутствованію въ Таврическомъ Магометанскомъ Духовномъ Правленіи, при производствѣ въ ономъ торговъ на отдачу въ откупъ вакуфныхъ земель.

12830. — *Октября 31. Высочайше утвержденное положеніе Комитета Министровъ.* Объ учрежденіи при Новгородскомъ Губернскомъ Правленіи Временнаго Отдѣленія для разбора и рѣшенія дѣлъ прежняго времени.

12831. — *Октября 31. Высочайше утвержденное положеніе Комитета Министровъ.* О порядкѣ освидѣтельствованія С. Петербургскихъ запасныхъ хлѣбныхъ магазиновъ.

12832. — *Октября 31. Высочайше утвержденное положеніе Комитета Министровъ.* О дозволеніи Петропавловской и Семипалатинской таможнямъ продавать гербовую бумагу.

12833. — *Октября 31. Высочайше утвержденное положеніе Комитета Министровъ.* Объ отпускѣ изъ доходовъ города Калуги 1600 руб. въ годъ на содержаніе приходскихъ училищъ.

12834. — *Октября 31 (Ноября 14). Высочайше утвержденное положеніе Комитета*

1839

Министровъ. О платежѣ по 500 руб. за рекрутскія квитанціи, выданныя на крѣпостныхъ людей, поступившихъ въ военную службу прежде 1 Января 1832 года.

12835. — *Октября 31 (Ноября 50). Высочайше утвержденное положеніе Комитета Министровъ.* О правилахъ для опредѣленія пенсій и единовременныхъ пособій Помощникамъ Попечителей учебныхъ округовъ и ихъ семействамъ.

12836. — *Октября 31. Высочайше утвержденное положеніе Комитета Министровъ, объявленное Министромъ Юстиціи.* О распространеніи на штатныхъ частныхъ преподавателей Дерптскаго Университета преимущества по квартирной повинности, предоставленнаго Адъюнктамъ Университетовъ.

12837. — *Октября 31. Высочайше утвержденное положеніе Комитета Министровъ, объявленное Министромъ Юстиціи.* О подчиненіи учрежденнаго въ Нижнетагильскомъ заводѣ Демидовыхъ училища вѣдомству Министерства Народнаго Просвѣщенія.

12838. — *Октября 31. Высочайше утвержденное положеніе Комитета Министровъ, объявленное Министромъ Государственныхъ Имуществъ.* Объ учрежденіи обществъ сельскаго хозяйства Курляндскаго, Гольдингенскаго и Эстляндскаго.

Гл. I. — О цѣли общества.
II. О составѣ и устройствѣ общества.
III. О избраніи членовъ, Президента, Вице-Президента, Секретаря и Казначея.
IV. О обязанностяхъ дѣйствительныхъ и почетныхъ членовъ.
V. О обязанностяхъ Президента и Вице-Президента.
VI. О обязанностяхъ Секретаря и Казначея.
VII. О капиталѣ общества.
VIII. О занятіяхъ Совѣта.
IX. О собраніяхъ.

НОЯБРЬ.

12839. — *Ноября 1. Именный, объявленный Командиру отдѣльнаго Кавказскаго корпуса.* О дозволеніи вдовамъ и дѣвицамъ Черноморскаго казачьяго войска вступать въ браки съ посторонними лицами не войсковаго происхожденія.

12840. — *Ноября 1. Высочайше утвержденная докладная записка Военнаго Министра.* Объ учрежденіи Ставропольской временной Счетной Коммиссіи.

12841. — *Ноября 1. Высочайше утвержденное положеніе о городскихъ начальныхъ училищахъ въ Москвѣ.*

12842. — *Ноября 1 (Декабря 4). Высочайше утвержденное мнѣніе Государственнаго Совѣта.* О распространеніи 3159 ст. Свод. Зак. Гражд. Т. 10, на поссессіонныя фабричныя имѣнія.

12843. — *Ноября 1 (Декабря 5). Высочайше утвержденное мнѣніе Государственнаго Совѣта.* О назначеніи двухъ постоянныхъ періодовъ въ году для продажи просроченныхъ въ кредитныхъ установленіяхъ населенныхъ имѣній.

12844. — *Ноября 1 (Декабря 11). Высочайше утвержденное мнѣніе Государственнаго Совѣта.* Объ учрежденіи Тифлисско-Московской Конторы транспортовъ.

12845. — *Ноября 1 (Декабря 21). Высочайше утвержденное мнѣніе Государственнаго Совѣта.* О порядкѣ пріема въ казну отъ заводчиковъ селитры.

12846. — *Ноября 2. Именный, объявленный Управляющимъ Министерствомъ Внутреннихъ Дѣлъ.* О дозволеніи принимать въ Казанскую арестантскую роту гражданскаго вѣдомства ссыльныхъ изъ Богословскихъ горныхъ заводовъ.

12847. — *Ноября 2. Сенатскій, по Высочайшему повелѣнію.* О предоставленіи права священникамъ, служившимъ въ округахъ военнаго поселенія и пахатныхъ солдатъ, и оспротѣвшимъ по смерти ихъ семействамъ, пользоваться пенсіями и единовременными пособіями.

12848. — *Ноября 3. Именный, объявленный въ приказѣ Военнаго Министра.* О пересылкѣ по почтѣ въ числѣ казенныхъ потребностей частныхъ корреспонденцій и посылокъ.

12849. — *Ноября 5. Именный, объявленный Командиру отдѣльнаго Кавказскаго корпуса.* Объ упраздненіи Комендантскаго управленія въ крѣпости Геленджикѣ.

12850. — *Ноября 5 (Декабря 7). Высочайше утвержденная докладная записка Министра Императорскаго Двора.* Объ избавленіи отъ рекрутской повинности единственныхъ солдатскихъ сыновей, приписныхъ въ крестьянствѣ, по удѣльному вѣдомству.

12851. — *Ноября 6. Именный, объявленный Коммисаріатскому Департаменту.* О производствѣ Командирамъ гарнизонныхъ баталіоновъ Ново-Георгіевскаго и Замосцскаго на канцелярскіе расходы по 100 руб. въ годъ.

12852. — *Ноября 6. Высочайше утвержденное положеніе объ Орловской арестантской ротѣ гражданскаго вѣдомства.*

12853. — *Ноября 6. Высочайше утвержденный штатъ редакціи газеты Русскій Инвалидъ или военныя вѣдомости.*

12854. — *Ноября 6. Сенатскій, по Высочайшему повелѣнію.* О дозволеніи Малаванамъ и Духоборцамъ нанимать изъ среды себя рекрутъ за свои семейства.

12855. — *Ноября 7. Высочайше утвержденное положеніе Комитета Министровъ.* Объ учрежденіи должности Смотрителя домовъ Государственнаго Контроля и объ упраздненіи должностей помощниковъ Экзекуторовъ при двухъ Контрольныхъ Департаментахъ.

12856. — *Ноября 7. Высочайше утвержденное положеніе Комитета Министровъ.* О включеніи должностей Правителя Канцеляріи Главнаго Командира Черноморскаго флота и портовъ и помощника Столоначальника временной Экспедиціи для рѣшенія дѣлъ бывшаго Черноморскаго Департамента, въ росписаніе пенсіонныхъ окладовъ.

12857. — *Ноября 7 (Декабря 11). Высочайше утвержденное положеніе Комитета Министровъ.* О вывозѣ приготовленнаго въ Россіи табаку за границу, съ возвратомъ акциза за бандероли фабрикантамъ и торговцамъ.

12858. — *Ноября 7 (Декабря 11). Высочайше утвержденное положеніе Комитета Министровъ.* О мѣрахъ взысканія за нарушеніе акцизныхъ правилъ по продажѣ табаку.

12859. — *Ноября 7 (Декабря 18). Высочайше утвержденное положеніе Комитета Министровъ.* Объ оказаніи въ пожарныхъ случаяхъ пособія, живущимъ въ казенныхъ селеніяхъ безсрочно-отпускнымъ нижнимъ чинамъ, а равно вдовамъ и женамъ солдатъ.

12860. — *Ноября 7 (Декабря 21). Высочайше утвержденное положеніе Комитета Министровъ.* О правилахъ, на коихъ допускается образованіе въ Новороссійскомъ краѣ вольныхъ матросскихъ обществъ.

12861. — *Ноября 7. Высочайше утвержденное положеніе Комитета Министровъ, объявленное Министромъ Юстиціи.* Объ опредѣленіи при Дерптскомъ Университетѣ Архиваріуса.

12862. — *Ноября 7. Сенатскій.* О предписаніи Гражданскимъ Палатамъ, чтобы дѣла о обревизованіи отчетовъ Дворянскихъ Опекъ и администраторскихъ по управленію конфискованными въ казну имѣніями, передавали на разсмотрѣніе въ Палаты Государственныхъ Имуществъ.

12863. — *Ноября 8 (29). Именный, данный Сенату.* Объ учрежденіи вмѣсто существующей въ г. Омскѣ таможенной заставы, таможни 3 класса.

12864. — *Ноября 8 (Декабря 7). Именный, данный Сенату.* Объ учрежденіи маіората въ имѣніи Дѣйствительной Статской Совѣтницы Быховецъ.

12865. — *Ноября 8. Именный, объявленный*

Коммисаріатскому Департаменту. О прибавкѣ денегъ Бобруйскому Коменданту на канцелярскіе расходы.

12866. — *Ноября 8 (Декабря 13). Высочайше утвержденное мнѣніе Государственнаго Совѣта.* О предоставленіи учителямъ Московской Практической Коммерческой Академіи нѣкоторыхъ правъ по службѣ.

12867. — *Ноября 9 (19). Именный, данный Сенату.* О переложеніи на серебро разныхъ податей и сборовъ.

12868. — *Ноября 9. Именный, объявленный Коммисаріатскому Департаменту.* О столовыхъ деньгахъ Начальнику 22 пѣхотной дивизіи и Начальнику Штаба Оренбургскаго корпуса.

12869. — *Ноября 11. Сенатскій, по Высочайшему повелѣнію.* О правахъ и преимуществахъ воспитанниковъ С. Петербургскаго и Московскаго Коммерческихъ Училищъ.

12870. — *Ноября 12. Именный, данный Военному Министру.* О производствѣ прибавочнаго жалованья медицинскимъ чинамъ, находившимся въ Бородинскомъ сраженіи.

12871. — *Ноября 12. Именный, объявленный въ приказѣ Военнаго Министра.* О присвоеніи новыхъ названій укрѣпленіямъ, устроеннымъ по протяженію восточнаго берега Чернаго моря.

12872. — *Ноября 12. Именный, объявленный Командиру отдѣльнаго Кавказскаго корпуса.* О назначеніи военнаго медика въ 1-й Грузинскій пѣшій полкъ.

12873. — *Ноября 18. Высочайше утвержденное мнѣніе Государственнаго Совѣта.* О содержаніи подъ стражею на счетъ казны несостоятельныхъ должниковъ, признаваемыхъ въ злонамѣренномъ банкротствѣ.

12874. — *Ноября 13 (Декабря 7). Высочайше утвержденное мнѣніе Государственнаго Совѣта.* Объ отбываніи рекрутской повинности крестьянами имѣній, принадлежащихъ Университету Св. Владиміра.

12875. — *Ноября 13 (Декабря 18). Высочайше утвержденное мнѣніе Государственнаго Совѣта.* О застрахованіи строеній, машинъ и инструментовъ въ горныхъ заводахъ и фабрикахъ, заложенныхъ въ Заемномъ Банкѣ.

12876. — *Ноября 13 (Декабря 28). Высочайше утвержденное мнѣніе Государственнаго Совѣта.* О правилахъ для назначенія въ Сибирскія поселенія, на мѣста выбылыхъ и неспособныхъ, новыхъ поселенцевъ.

12877. — *Ноября 13 (Декабря 29). Высочайше утвержденное мнѣніе Государственнаго Совѣта.* Объ освобожденіи отъ тѣлеснаго наказанія священно-служительскихъ дѣтей, рожденныхъ во время бытности отцовъ ихъ въ церковно-служительскихъ должностяхъ.

12878. — *Ноября 13. Высочайше утвержденное мнѣніе Государственнаго Совѣта, объявленное Управляющимъ Министерствомъ Внутреннихъ Дѣлъ.* О дополнительныхъ сборахъ для усиленія доходовъ губернскаго города Вологды.

12879. — *Ноября 13. Сенатскій.* О невзысканіи съ казенныхъ крестьянъ штрафа за самовольную порубку въ дачахъ ихъ лѣса для своихъ надобностей, до 1826 года учиненную.

12880. — *Ноября 13. Сенатскій.* О невзысканіи крѣпостныхъ пошлинъ со внесенныхъ въ книгу Государственной Коммисіи Погашенія Долговъ, на безсрочное обращеніе капиталовъ, при переходѣ ихъ по духовнымъ завѣщаніямъ въ посторонніе руки.

12881. — *Ноября 13. Сенатскій.* Объ учрежденіи въ городѣ Демьянскѣ ежегодно семидневной ярмарки.

12882. — *Ноября 14. Именный, объявленный въ циркулярномъ предписаніи Инспекторскаго Департамента Военнаго Министерства.* О срокѣ службы къ производству и отставкѣ нижнимъ чинамъ изъ кантонистовъ.

12883. — *Ноября 14. Именный, объявленный Провіантскому Департаменту.* О производствѣ сухаго фуража лошадямъ полеваго дивизіона, состоящаго при 3-й ротѣ Аландскаго артиллерійскаго гарнизона.

12884. — *Ноября 14. Именный, объявленный Правленію Императорской С. Петербургской Медико-Хирургической Академіи.* О пѣніи Коммисару ветеринарнаго отдѣленія писаря изъ военныхъ кантонистовъ.

12885. — *Ноября 14. Высочайше утвержденное положеніе Комитета Министровъ.* О назначеніи знака отличія безпорочной службы чиновникамъ, которые рѣшеніями судебныхъ мѣстъ освобождены отъ слѣдствія, суда и дѣлъ по недоказательству выводимыхъ на нихъ проступковъ.

12886. — *Ноября 14. Высочайше утвержденное положеніе Комитета Министровъ.* О приведеніи въ дѣйствіе постановленія Владиміpскаго дворянства о займѣ 850 тысячъ руб. на устройство и содержаніе благороднаго пансіона при Губернской Гимназіи.

12887. — *Ноября 14. Высочайше утвержденное положеніе Комитета Министровъ.* О дозволеніи открыть въ городѣ Павловскѣ магазинъ для продажи водокъ высшихъ сортовъ.

12888. — *Ноября 14. Высочайше утвержденное положеніе Комитета Министровъ.* О порядкѣ разсрочки недоимокъ по душевымъ пѣнѣямъ и капиталамъ.

12889. — *Ноября 14 (Декабря 27). Высочайше утвержденное положеніе Комитета Министровъ.* О дозволеніи на шесть лѣтъ безпошлиннаго привоза изъ-за границы порожнихъ дубовыхъ и буковыхъ бочекъ, для укладки соленаго мяса.

12890. — *Ноября 14. Высочайше утвержденное положеніе Комитета Министровъ, объявленное Министромъ Финансовъ.* О новомъ устройствѣ Бакинскихъ и Ширванскихъ минеральныхъ промысловъ.

12891. — *Ноября 14. Высочайше утвержденное положеніе Комитета Министровъ, объявленное Управляющимъ Министерствомъ Внутреннихъ Дѣлъ.* О квартирныхъ деньгахъ нѣкоторымъ чиновникамъ Кагульскихъ присутственныхъ мѣстъ.

12892. — *Ноября 15. Именный, данный Начальнику Главнаго Морскаго Штаба.* О прибавочныхъ окладахъ къ жалованью войскамъ, бывшимъ въ Бородинской битвѣ.

12893. — *Ноября 15. Именный, объявленный Управляющему Министерствомъ Внутреннихъ Дѣлъ.* О прибавкѣ въ Западную Сибирь еще одного дивизіоннаго Евангелическаго проповѣдника.

12894. — *Ноября 15. Именный, объявленный Командиру отдѣльнаго корпуса внутренней стражи.* О причисленіи въ баталіоны военныхъ кантонистовъ сыновей состоящихъ на службѣ въ гарнизонныхъ баталіонахъ нижнихъ чиновъ бывшей Польской арміи.

12895. — *Ноября 16. Именный, объявленный Управляющимъ Министерствомъ Внутреннихъ Дѣлъ.* О поддержаніи существующихъ при дорогахъ аллей.

12896. — *Ноября 16. Именный, объявленный Главному Командиру Черноморскаго флота и портовъ.* О столовыхъ деньгахъ инженернымъ чинамъ въ Комитетѣ построенія въ Севастополѣ сухихъ доковъ.

12897. — *Ноября 16. Именный, объявленный Коммисаріатскому Департаменту.* О порядкѣ расходованія дровъ въ этапныхъ лазаретахъ, состоящихъ въ вѣдомствѣ Иркутской и Тобольской Коммисаріатскихъ Коммисій.

12898. — *Ноября 16. Именный, объявленный Коммисаріатскому Департаменту.* Объ отпускѣ артиллерійскимъ гарнизонамъ и лабораторнымъ ротамъ денегъ на строчку портупей и ранцовыхъ ремней.

12899. — *Ноября 16. Сенатскій, по Высочайшему повелѣнію.* Объ избраніи въ мірскія должности отставныхъ солдатъ.

12900. — *Ноября 16. Сенатскій.* Объ образованіи въ удѣльныхъ имѣніяхъ рекрут-

1839

скихъ участковъ и введеніи долговой раскладки.

12901. — *Ноября 17. Именный, объявленный Его Императорскому Высочеству Главному Начальнику Нижскаго и всѣхъ сухопутныхъ Кавказскихъ Корпусовъ.* О имѣніи въ Тульскомъ Кадетскомъ Корпусѣ двухъ горнистовъ.

12902. — *Ноября 18. Именный, объявленный Кіевскому Военному, Подольскому и Волынскому Генералъ-Губернатору.* О мятежникахъ Западныхъ губерній низ простаго званія, назначенныхъ къ отдачѣ въ солдаты и оказавшихся негодными къ военной службѣ.

12903. — *Ноября 18. Именный, объявленный Коммисаріатскому Департаменту.* О производствѣ жалованья и столовыхъ денегъ гражданскимъ чиновникамъ Канцеляріи Военной Академіи.

12904. — *Ноября 18. Именный, объявленный Коммисаріатскому Департаменту.* О жалованьѣ и столовыхъ деньгахъ Управляющаго Лежнискою кордонною линіею.

12905. — *Ноября 18. Сенатскій, по Высочайшему повелѣнію.* О пенсіяхъ вдовамъ и дѣтямъ училищныхъ чиновниковъ, умершихъ въ отставкѣ съ пенсіею до 18 Ноября 1836 года.

12906. — *Ноября 19. Высочайше утвержденная инструкція чиновникамъ земской полиціи о порядкѣ надзора за почтовыми станціями.*

12907. — *Ноября 19 (Декабря 25). Высочайше утвержденное мнѣніе Государственнаго Совѣта.* О порядкѣ выдѣла невѣсткѣ частей изъ имѣнія свекра.

12908. — *Ноября 20 (30). Именный, данный Сенату.* Объ учрежденіи Варшавскаго учебнаго округа.

12909. — *Ноября 21. Высочайше утвержденное положеніе Комитета Министровъ.* О перечисленіи Черниговскаго Губернскаго Правленія изъ втораго разряда нормальныхъ штатовъ въ первый.

12910. — *Ноября 21. Высочайше утвержденное положеніе Комитета Министровъ.* Объ отпускѣ изъ Рязанскаго Приказа Общественнаго Призрѣнія, въ подкрѣпленіе способовъ тамошней Гимназіи, ежегодно по 3000 руб.

12911. — *Ноября 21 (Января 4 1840). Высочайше утвержденное положеніе Комитета Министровъ.* Объ учрежденіи въ городѣ Казани экономическаго общества.

Гл. I.—О цѣли и средствахъ общества.
II. О внутреннемъ устроеніи общества.
III. О способѣ избранія членовъ.
IV. Объ избраніи Президента, Секретаря и Предсѣдателя отдѣленій.
V. О должности Президента.
VI. О должности Секретаря.
VII. О составленіи и занятіяхъ Совѣта.
VIII. О должностяхъ членовъ.
IX. О награжденіяхъ, обществомъ опредѣляемыхъ.
X. О собраніяхъ общества.

12912. — *Ноября 21. Высочайше утвержденное положеніе Комитета Министровъ, объявленное Управляющимъ Министерствомъ Внутреннихъ Дѣлъ.* О дозволеніи Анцыевскому дворянству избирать Уѣзднаго Предводителя и имѣть при немъ Канцелярію.

12913. — *Ноября 22 (Декабря 18). Именный, данный Сенату.* О неотдачѣ въ потомственное владѣніе общественныхъ земель казенныхъ поселянъ.

12914. — *Ноября 22. Именный, объявленный въ приказѣ Военнаго Министра.* Объ упраздненіи Комендантскаго управленія въ Митавѣ.

12915. — *Ноября 22. Именный, объявленный Коммисаріатскому Департаменту.* Объ отпускѣ прогонныхъ денегъ нижнимъ чинамъ и рекрутамъ, при отправленіи ихъ въ полки лейбъ-гвардіи, внѣ столицъ расположенные.

12916. — *Ноября 23. Именный, объявленный въ приказѣ Начальника Главнаго Морскаго Штаба.* О наименованіи укрѣпленія, устроеннаго на рѣкѣ Псесуапе, фортъ Лазаревъ.

12917. — *Ноября 23 (Января 4 1840). Высочайше утвержденное мнѣніе Государственнаго Совѣта.* Объ измѣненіи правилъ по капиталу сельской промышленности.

12918. — *Ноября 24. Именный, объявленный Коммисаріатскому Департаменту.* Объ отмѣнѣ отпуска военнымъ поселянамъ на Кавказѣ патронныхъ сумъ съ перевязями и напаховъ.

12919. — *Ноября 24. Именный, объявленный въ циркулярномъ предписаніи Инспекторскаго Департамента Морскаго Министерства.* О счисленіи срока выслуги нижнихъ чиновъ.

12920. — *Ноября 24. Высочайше утвержденный штатъ управленія Олонецкихъ горныхъ заводовъ.*

12921. — *Ноября 25. Именный, объявленный Астраханскому Военному Губернатору.* О производствѣ конно-артиллерійской № 13 полубатареи Астраханскаго казачьяго войска на покупку строевыхъ лошадей, по 120 руб. на каждую.

12922. — *Ноября 25. Высочайше утвержденное положеніе о порядкѣ выбора въ Члены Совѣта и экономы Московскаго Коммерческаго Училища, о срокахъ пребыванія ихъ въ сихъ званіяхъ и о сопряженныхъ съ оными преимуществахъ.*

12923. — *Ноября 26. Именный, объявленный Инспектору резервной пѣхоты.* О назначеніи въ резервныя бригады особаго штабъ-горниста.

12924. — *Ноября 27 (Декабря 18). Именный, данный Сенату.* О обложеніи бывшихъ удѣльныхъ, а нынѣ казенныхъ крестьянъ, оброкомъ, равнымъ съ сими послѣдними.

12925. — *Ноября 27. Именный, объявленный Министромъ Юстиціи.* О назначеніи въ Археографическую Коммисію еще одного Редактора для изданія актовъ на иностранныхъ языкахъ.

12926. — *Ноября 27. Сенатскій, по Высочайшему повелѣнію.* О правилахъ, касательно принятія вообще по всѣмъ вѣдомствамъ залоговъ по новой Банковской таксѣ.

12927. — *Ноября 28. Именный, объявленный Командиру отдѣльнаго Сибирскаго корпуса.* О производствѣ въ высокоторжественные дни пушечной пальбы въ Омскѣ.

12928. — *Ноября 28. Высочайше утвержденное положеніе Комитета Министровъ.* О предоставленіи Министру Юстиціи права давать ходъ производящимся въ Сенатѣ дѣламъ, въ тѣхъ случаяхъ, когда, при единогласныхъ резолюціяхъ трехъ Сенаторовъ и подписаніи ими журналовъ, опредѣленія подписаны будутъ двумя изъ нихъ за болѣзнію третьяго.

12929. — *Ноября 28. Высочайше утвержденное положеніе Комитета Министровъ.* Объ употребленіи суммы, отпускаемой для добыванія торфа въ казенныхъ имѣніяхъ Курляндіи, на подобныя же работы по Лифляндской и на опыты по другимъ губерніямъ.

12930. — *Ноября 28. Высочайше утвержденное положеніе Комитета Министровъ.* О продолженіи еще на 5 лѣтъ пособія, назначеннаго городу Смоленску на содержаніе городской полиціи и удовлетвореніе разныхъ воинскихъ потребностей.

12931. — *Ноября 28. Высочайше утвержденное положеніе Комитета Министровъ.* О почисленіи Высочайшаго повелѣнія о снятіи медали съ казака Фомимонова исполненнымъ, за утратою имъ оной, и о прекращеніи переписки о томъ, съ предоставленіемъ сего на будущее время Министру Юстиціи.

12932. — *Ноября 28 (Декабря 23). Высочайше утвержденное положеніе Комитета Министровъ.* О пріемѣ въ службу по вѣдомству Государственнаго Контроля кандидатовъ коммерціи, пробывшихъ на купеческихъ конторахъ не менѣе узаконеннаго десяти-лѣтняго срока.

12933. — *Ноября 28 (Января 4 1840). Высочайше утвержденное положеніе Комитета Министровъ.* Объ учрежденіи паро-

1839

ходства между С. Петербургомъ и Дюнкерхеномъ.

12934. — *Ноября 28 (Января 19 1840). Высочайше утвержденное положеніе Комитета Министровъ.* Объ уменьшеніи на одинъ годъ пошлины съ иностранной соли, привозимой въ Бессарабію.

12935. — *Ноября 29. Именный, объявленный Управляющимъ Министерствомъ Внутреннихъ Дѣлъ.* О планахъ для постройки зданій для арестантскихъ ротъ.

12936. — *Ноября 29. Именный, объявленный Командиру отдѣльнаго Кавказскаго корпуса.* Объ усиленіи подвижной инвалидной № 115 роты.

12937. — *Ноября 29. Именный, объявленный Наказному Атаману войска Донскаго.* О назначеніи въ войсковую Строительную Коммисію двухъ членовъ по искуственной части, трехъ чертежниковъ и трехъ писарей.

12938. — *Ноября 29. Высочайше утвержденный докладъ Адмиралтействъ-Совѣта.* О предоставленіи Главному Командиру Черноморскаго флота и портовъ права уменьшать залоги по подрядамъ.

12939. — *Ноября 29 (Января 5 1840). Высочайше утвержденное мнѣніе Государственнаго Совѣта.* О разрѣшеніи недоумѣній, встрѣченныхъ при исполненіи положенія о духовныхъ завѣщаніяхъ 1 Октября 1831 года.

12940. — *Ноября 29. Высочайше утвержденное мнѣніе Государственнаго Совѣта, объявленное Управляющимъ Министерствомъ Внутреннихъ Дѣлъ.* О дозволеніи купцамъ Евреямъ нанимать у помѣщиковъ крестьянъ для сплава товаровъ.

12941. — *Ноября 30. Именный, объявленный въ приказѣ Военнаго Министра.* О имѣніи нижнимъ чинамъ лейбъ-гвардіи сапернаго баталіона и конно-піонернаго вскадрона плисовые околышки.

12942. — *Ноября 30. Сенатскій, по Высочайшему повелѣнію.* О распространеніи на домъ трудолюбія Симбирскаго общества Христіанскаго милосердія преимуществъ по квартирной повинности.

12943. — *Ноября 30. Сенатскій.* О мѣрахъ къ недопущенію въ Закавказскій край квасцовъ иностраннаго произведенія.

12944. — *Ноября 30. Сенатскій.* О выдачѣ бывшимъ удѣльнымъ, а нынѣ казеннымъ поселянамъ купчихъ крѣпостей на пріобрѣтенныя ими земли, совершенныхъ на имя Департаментовъ Удѣловъ и Государственныхъ Имуществъ.

ДЕКАБРЬ.

12945. — *Декабря 3. Именный, объявленный Шефу Жандармовъ.* О назначеніи къ нему третьяго Адъютанта.

12946. — *Декабря 3. Высочайше утвержденный докладъ Кавалерской Думы ордена Св. Георгія.* О распространеніи права на убавку одного года изъ 25 лѣтъ, положенныхъ на заслугу ордена Св. Георгія, и на армейскихъ генераловъ, штабъ и оберъ-офицеровъ, копмъ на основаніи Высочайшаго приказа 15 Декабря 1825 года объявлено Высочайшее благоволеніе.

12947. — *Декабря 4. Высочайше утвержденный докладъ Кавалерской Думы ордена Св. Георгія.* Объ удостоеніи къ наградѣ за 25-ти-лѣтнюю службу орденомъ Св. Георгія генераловъ, штабъ и оберъ-офицеровъ, кои были въ сраженіяхъ противъ непріятеля въ нижнихъ чинахъ.

12948. — *Декабря 4. Высочайше утвержденное мнѣніе Государственнаго Совѣта, объявленное Управляющимъ Министерствомъ Внутреннихъ Дѣлъ.* Объ установленіи въ Вологдѣ полупроцентнаго сбора съ обывательскихъ недвижимыхъ собственностей на устройство мостовыхъ.

12949. — *Декабря 4. Сенатскій, по Высочайшему повелѣнію.* О предоставленіи воспитанникамъ Кадетскихъ Корпусовъ особыхъ правъ, на производство въ чины по гражданской службѣ.

12950. — *Декабря 5. Сенатскій.* О порядкѣ производства и рѣшенія дѣлъ о корчемствѣ въ Новороссійскихъ и Западныхъ губерніяхъ.

12951. — *Декабря 6 (11). Именный, данный Сенату.* О переложеніи на серебро почтовой вѣсовой таксы и прогонныхъ и поверстныхъ денегъ и другихъ на станціяхъ платежей.

12952. — *Декабря 6 (30). Именный, данный Сенату.* О росписаніи гражданскихъ должностей морскаго вѣдомства по классамъ.

12953. — *Декабря 6. Именный, объявленный Артиллерійскому Департаменту.* О правилахъ на возведеніе новыхъ и ремонтное исправленіе существующихъ зданій артиллерійскаго, коммисаріатскаго и провіантскаго вѣдомствъ.

12954. — *Декабря 7. Именный, объявленный Министромъ Юстиціи.* О непроизводствѣ камердинеровъ далѣе 8, гоф-курьеровъ и мундшенковъ далѣе 9, а прочихъ офиціантовъ далѣе 12 класса.

12955. — *Декабря 7. Именный, объявленный въ приказѣ Военнаго Министра.* Объ отмѣнѣ статей 564, 1036 и 1037 IV части Свода Военныхъ Законовъ.

12956. — *Декабря 7. Именный, объявленный въ приказѣ Военнаго Министра.* О скорѣйшемъ разсмотрѣніи и окончаніи военно-судныхъ дѣлъ.

12957. — *Декабря 7 (Января 12 1840). Высочайше утвержденное мнѣніе Государственнаго Совѣта.* О продажныхъ цѣнахъ соли на 1840 годъ.

12958. — *Декабря 7. Сенатскій, по Высочайшему повелѣнію.* Объ отпускѣ отставнымъ и уволеннымъ въ безсрочный отпускъ нижнимъ чинамъ, водворяемымъ въ казенныхъ селеніяхъ, на постройку домовъ лѣса.

12959. — *Декабря 7. Сенатскій.* О приниманіи въ соображеніе при выдачѣ очередямъ мѣщанамъ и крестьянамъ паспортовъ, тѣ лѣта лицъ, кои имѣть они будутъ въ Ноябрѣ и Декабрѣ каждаго года.

12960. — *Декабря 8. Сенатскій, по Высочайшему повелѣнію.* О пособіи чиновникамъ, отправляющимся на службу въ отдаленныя мѣста.

12961. — *Декабря 9. Сенатскій, по Высочайшему повелѣнію.* О возвышеніи цѣнъ, по коимъ продаются отъ Воспитательнаго Дома игральныя карты.

12962. — *Декабря 10. Именный, объявленный Артиллерійскому Департаменту.* Объ окраскѣ и смазкѣ чугунныхъ орудій.

12963. — *Декабря 10 (Января 26 1840). Высочайше утвержденное положеніе Комитета Министровъ.* О дозволеніи Караимамъ, въ Таврической и другихъ губерніяхъ жительствующимъ, принимать въ услуженіе Христіанъ, а пріѣзжающимъ изъ-за границы вступать въ Россійское подданство.

12964. — *Декабря 11. Именный, объявленный Министромъ Государственныхъ Имуществъ.* О распространеніи правилъ о конфискованныхъ въ 1831 году имѣніяхъ, на имущества, конфискуемыя по заговору.

12965. — *Декабря 11. Именный, объявленный Наказному Атаману войска Донскаго.* О производствѣ содержанія бѣлому духовенству Усть-Медвѣдицкаго женскаго монастыря.

12966. — *Декабря 11. Именный, объявленный Наказному Атаману войска Донскаго.* О производствѣ на канцелярскіе расходы Калмыцкаго управленія войска Донскаго по 1000 руб. въ годъ.

12967. — *Декабря 11. Высочайше утвержденное мнѣніе Государственнаго Совѣта.* О распространеніи на чиновниковъ морскаго вѣдомства, служащихъ въ Архангельской и Олонецкой губерніяхъ, Высочайшаго указа 29 Апрѣля 1839 года.

12968. — *Декабря 11 (Января 22 1840). Высочайше утвержденное мнѣніе Государ-*

ственнаго Совѣта. О полсненіи закона относительно выкупа Ясырей.

12969. — *Декабря 11 (Января 22 1840). Высочайше утвержденное мнѣніе Государственнаго Совѣта.* О включеніи въ условія, заключаемыя съ поставщиками дровъ для воинскихъ чиновъ, чтобы оныя доставляемы были въ дома, сими чинами занимаемые.

12970. — *Декабря 11. Сенатскій.* О цѣнахъ бумагъ по акцизу съ табаку и о примѣрномъ размѣрѣ цѣнъ табаку серебромъ.

12971. — *Декабря 11. Сенатскій.* О полсненіи вопроса, возникшаго, по случаю изданія правилъ о переложеніи на серебро разныхъ платежей по питейнымъ сборамъ на счетъ цѣны трехпробному винупъ привиллегированныхъ губерніяхъ.

12972. — *Декабря 12. Высочайше утвержденное положеніе Комитета Министровъ.* О наградахъ открывателямъ соли, тайно провозимой Киргизами изъ степныхъ озеръ.

12973. — *Декабря 12 (28). Высочайше утвержденное положеніе Комитета Министровъ.* Объ уничтоженіи льготъ, данныхъ крестьянамъ Бѣльскаго лѣсничества привиллегіями бывшихъ Польскихъ Королей.

12974. — *Декабря 12 (Января 16 1840). Высочайше утвержденное положеніе Комитета Министровъ.* О распространеніи на Архангельскій портъ и таможню постановленія о выдачѣ премій за вывозъ пшеничной муки и всякихъ сухарей.

12975. — *Декабря 12 (Января 16 1840). Высочайше утвержденное положеніе Комитета Министровъ.* О распространеніи на Тверскую губернію положенія, объ отношеніяхъ между хозяевами фабричныхъ заведеній и мастеровыми, поступающими къ нимъ по найму.

12976. — *Декабря 12 (Января 17 1840). Высочайше утвержденное положеніе Комитета Министровъ.* О разрѣшеніи на одинъ годъ привоза иностранной соли къ Черноморскимъ, Азовскимъ и Дунайскимъ портамъ.

12977. — *Декабря 12 (Января 17 1840). Высочайше утвержденное положеніе Комитета Министровъ.* О полсненіи указа 29 Апрѣля 1839 года, о преимуществахъ службы въ губерніяхъ: Оренбургской, Архангельской, Олонецкой и Вятской.

12978. — *Декабря 12 (Февраля 5 1840). Высочайше утвержденное положеніе Комитета Министровъ.* О произведеніи чиновниковъ для письма и канцелярскихъ разныхъ другихъ наименованій чиновъ, положенныхъ по всѣмъ вѣдомствамъ въ XII и XIV классахъ, чиномъ выше.

12979. — *Декабря 12. Высочайше утвержденное положеніе Комитета Министровъ, объявленное Министромъ Юстиціи.* О предоставленіи Сенату права приводить въ исполненіе опредѣленія свои о переводѣ торговъ на продажу винъ изъ губерній въ столицу.

12980. — *Декабря 12. Высочайше утвержденное положеніе Комитета Министровъ, объявленное Министромъ Финансовъ.* Объ усиленіи архива Грузинской Казенной Экспедиціи.

12981. — *Декабря 13. Именный, объявленный Коммисаріатскому Департаменту.* О имѣніи лейбъ-гвардіи въ казачьемъ полку чиновника для обученія трубачей.

12982. — *Декабря 13. Высочайше утвержденное положеніе объ экономическомъ капиталѣ Интендантства Главнаго Управленія Черноморскаго флота и портовъ.*

12983. — *Декабря 13. Сенатскій.* Объ учрежденіи въ городѣ Орлѣ трехъ ярмарокъ.

12984. — *Декабря 14 (Января 25 1840). Высочайше утвержденное мнѣніе Государственнаго Совѣта.* О взносѣ въ Приказы Общественнаго Призрѣнія денежныхъ суммъ, поступающихъ въ присутственныя мѣста по дѣламъ частнымъ.

12985. — *Декабря 14. Сенатскій, по Высочайшему повелѣнію.* Объ отпускѣ изъ казны Одесскому обществу исторіи и древностей по 5000 р. въ годъ, и о дозволеніи оному производить археологическія розысканія во всей Южной Россіи.

12986. — *Декабря 15. Именный, объявленный Главному Командиру Черноморскаго флота и портовъ.* О прибавкѣ во 2-й учебный морскій экипажъ 2500 рублей на содержаніе капельмейстера.

12987. — *Декабря 15. Высочайше утвержденный докладъ Министра Народнаго Просвѣщенія.* О мѣрахъ къ усиленію въ Остзейскихъ губерніяхъ способовъ къ изученію Русскаго языка.

12988. — *Декабря 16 (Января 22 1840). Именный, данный Военному Министру.* О дозволеніи иногороднымъ лицамъ устройства въ войскѣ Донскомъ суконныхъ фабрикъ и кожевенныхъ заводовъ.

12989. — *Декабря 16 (Января 20 1840). Именный, данный С. Петербургскому Опекунскому Совѣту.* О состояніи Больницъ Всѣхъ Скорбящихъ въ вѣдомствѣ онаго Совѣта.

12990. — *Декабря 16. Сенатскій, по Высочайшему повелѣнію.* О назначеніи Уѣздныхъ Предводителей Дворянства для бытности при оцѣнкѣ убытковъ, наносимыхъ обывателямъ войсками, во время производимыхъ ими маневровъ.

12991. — *Декабря 17. Именный, объявленный Коммисаріатскому Департаменту.* Объ обмундированіи отправляемыхъ на службу въ войска совершеннолѣтнихъ каптонистовъ.

12992. — *Декабря 17. Именный, объявленный Коммисаріатскому Департаменту.* Объ отпускѣ конно-егерскимъ командамъ денегъ на заведеніе полушубковъ и сапоговъ.

12993. — *Декабря 18. Именный, объявленный Министромъ Государственныхъ Имуществъ.* О воспрещеніи Татарамъ имѣть коз въ горной части Крымскаго полуострова.

12994. — *Декабря 18. Именный, объявленный Главноуправляющимъ Путями Сообщенія и Публичными Зданіями.* Объ увеличеніи окладовъ жалованья штабъ и оберъ-офицерамъ Строительнаго отряда, военно-рабочей бригады и роты Динабургскаго шоссе и гарнизоннаго экипажа.

12995. — *Декабря 18. Высочайше утвержденный штатъ особаго Отдѣленія при Департаментѣ Народнаго Просвѣщенія по дѣламъ Варшавскаго учебнаго округа.*

12996. — *Декабря 18. Сенатскій, по Высочайшему повелѣнію.* О мѣрахъ къ отвращенію пожаровъ въ казенныхъ селеніяхъ.

12997. — *Декабря 18. Сенатскій.* О разныхъ суммахъ и платежахъ, опредѣленныхъ ассигнаціями по таможенному вѣдомству, съ переложеніемъ оныхъ на серебро.

12998. — *Декабря 19. Именный, объявленный Министромъ Государственныхъ Имуществъ.* О земляхъ казенныхъ имѣній, раздѣленныхъ при установленіи границъ между Россіею и Царствомъ Польскимъ.

12999. — *Декабря 19. Именный, объявленный Коммисаріатскому Департаменту.* О назначеніи дивизіоннаго проповѣдника въ 6 пѣхотный корпусъ.

13000. — *Декабря 19. Высочайше утвержденное положеніе Комитета Министровъ.* Объ учрежденіи въ Перчинскѣ постояннаго Рекрутскаго Присутствія.

13001. — *Декабря 19. Высочайше утвержденное положеніе Комитета Министровъ.* Объ учрежденіи сохранной кассы общества С. Петербургскихъ типографщиковъ.

Гл. I. — О цѣли, составѣ и способахъ общества.

II. О порядкѣ выдачи пособій.

III. О управленіи капиталомъ общества.

IV. О дѣйствіяхъ устава общества и объ отвѣтственности членовъ онаго.

13002. — *Декабря 19. Высочайше утвержденное положеніе Комитета Министровъ.* Объ отнесеніи содержанія шоссе между Обводнымъ каналомъ и новою Нарвскою заставою и между Обуховскимъ мостомъ и старою Московскою заставою на счетъ городскихъ доходовъ.

13003. — *Декабря 19 (Января 15 1840). Высочайше утвержденное положеніе Коми-*

вета Министровъ. О недозволеніи Евреямъ селиться во вновь открываемыхъ городахъ и мѣстечкахъ въ полосѣ 100 верстъ вдоль по границамъ.

13004. — *Декабря 19 (Января 25 1840). Высочайше утвержденное положеніе Комитета Министровъ.* Объ оставленіи безъ взысканія перебора въ прогонахъ, выданныхъ чиновникамъ, опредѣленнымъ на службу къ должностямъ вмѣсто прежняго ихъ пребыванія, и неприбывшимъ туда на службу за смертію.

13005. — *Декабря 19 (Января 31 1840). Высочайше утвержденное положеніе Комитета Министровъ.* О продолженіи срока для раздачи вещей 3-го страховаго отъ огня общества.

13006. — *Декабря 19 (Февраля 2 1840). Высочайше утвержденное положеніе Комитета Министровъ.* О дозволеніи на три года очищать пошлинною въ Гапсальской таможнѣ иностранную соль въ продолженіи шести мѣсяцовъ.

13007. — *Декабря 19 (Февраля 3 1840). Высочайше утвержденное положеніе Комитета Министровъ.* О дополнительныхъ правилахъ къ положенію о Блохинскомъ богадѣленномъ домѣ въ г. Суздалѣ.

13008. — *Декабря 20 (Января 15 1840). Именный, данный Сенату.* О пріостановленіи переложенія на серебро пошлинъ и платежей по Монетному Двору.

13009. — *Декабря 20 (Января 26 1840). Именный, данный Сенату.* О преобразованіи управленія провіантской части въ Сибири.

13010. — *Декабря 20. Именный, объявленный въ приказѣ Военнаго Министра.* О преимуществахъ, которыми могутъ пользоваться офицеры, назначаемые въ укрѣпленія Черноморской береговой линіи.

13011. — *Декабря 20. Именный, объявленный Артиллерійскому Департаменту.* О таксѣ для волостной продажи пороха.

13012. — *Декабря 20 (Января 24 1840). Высочайше утвержденное мнѣніе Государственнаго Совѣта.* О невзысканіи пятипроцентнаго сбора съ крестьянъ, отбираемыхъ отъ разночинцевъ въ казну.

13013. — *Декабря 20. Сенатскій.* Объ образцахъ билетовъ Депозитной кассы 25 и 5 рублеваго достоинства и описаніе оныхъ.

13014. — *Декабря 21. Сенатскій, по Высочайшему повелѣнію.* О штатѣ управленія Олонецкихъ горныхъ заводовъ.

13015. — *Декабря 21. Сенатскій.* О взысканіяхъ по Орденскому Капитулу единовременныхъ денегъ за пожалованіе орденовъ и знаковъ отличія безпорочной службы.

13016. — *Декабря 23. Именный, объявленный Министромъ Юстиціи.* Объ увеличеніи въ С. Петербургскихъ Департаментахъ Сената числа чиновниковъ за Оберъ-Прокурорскими столами.

13017. — *Декабря 24 (Января 15 1840). Именный, данный Сенату.* О раздѣленіи Виленской губерніи на десять уѣздовъ.

13018. — *Декабря 24. Именный.* Объ именованіи въ послужныхъ спискахъ Греко-россійскаго исповѣданія, православными.

13019. — *Декабря 24. Сенатскій.* О показываніи въ формулярныхъ спискахъ чиновниковъ, имѣющихъ иностранныя фамиліи и удостоиваемыхъ къ наградѣ знакомъ отличія безпорочной службы, о томъ, состоятъ ли они въ подданствѣ Россійскомъ.

13020. — *Декабря 25. Именный, объявленный Коммисаріатскому Департаменту.* О срокѣ ременной аммуниціи въ войскахъ отдѣльнаго гвардейскаго корпуса.

13021. — *Декабря 26. Именный, объявленный въ приказѣ Военнаго Министра.* Объ упраздненіи Комендантскаго управленія въ г. Витебскѣ.

13022. — *Декабря 26. Именный, объявленный Его Императорскому Высочеству Командиру отдѣльнаго гвардейскаго корпуса.* О переводѣ нижнихъ чиновъ лейбъ-гвардіи Крымско-Татарскаго эскадрона, принявшихъ Христіанскую вѣру, въ полки гвардейской регулярной кавалеріи.

13023. — *Декабря 26. Высочайше утвержденное положеніе Комитета Министровъ.* О назначеніи чиновникамъ вѣдомства Министерства Юстиціи въ двухъ Малороссійскихъ и осьми Западныхъ губерніяхъ, неполучающимъ жалованья изъ Государственнаго Казначейства, пенсій и единовременныхъ пособій изъ казны.

13024. — *Декабря 26. Высочайше утвержденное положеніе Комитета Министровъ.* О назначеніи управителямъ волостей крестьянъ, приписанныхъ къ Колывано-воскресенскимъ и Перчинскимъ заводамъ, содержанія наравнѣ съ Становыми Приставами.

13025. — *Декабря 26 (Января 18 1840). Высочайше утвержденное положеніе Комитета Министровъ.* О дозволеніи Малороссійскимъ казакамъ переходить наравнѣ съ государственными крестьянами въ подушатныя сословія.

13026. — *Декабря 26. Высочайше утвержденное положеніе Комитета Министровъ, объявленное Министромъ Финансовъ.* Объ отнесеніи званія чиновниковъ, занимающихся отводомъ площадей къ пріискамъ по золотымъ промысламъ въ Сибири, по должности къ IX классу, и по пенсіи къ VII разряду.

13027. — *Декабря 27. Именный, объявленный Его Императорскому Высочеству Главному Начальнику Пажескаго и всѣхъ сухопутныхъ Кадетскихъ Корпусовъ.* О количествѣ вносса денегъ на содержаніе въ столичныхъ Кадетскихъ Корпусахъ и Дворянскомъ полку воспитанниковъ изъ Польскихъ и Финляндскихъ уроженцевъ, а также и дѣтей генераловъ, штабъ и оберъ-офицеровъ войска Донскаго.

13028. — *Декабря 27. Именный, объявленный Артиллерійскому Департаменту.* О столовыхъ деньгахъ артиллерійскому пріемщику на Александровскомъ чугунолитейномъ заводѣ и завѣдывающему артиллерійскимъ складомъ на Дубовской пристани.

13029. — *Декабря 27. Именный, объявленный Директору Императорской Военной Академіи.* О производствѣ въ слѣдующіе чины офицеровъ, выпускаемыхъ изъ Военной Академіи.

13030. — *Декабря 27. Высочайше утвержденныя правила о наймѣ рекрутъ.*

13031. — *Декабря 27. Высочайше утвержденное положеніе о Дѣтскихъ Пріютахъ.*

Гл. — I. Общія основанія.
II. О Комитетѣ Главнаго Попечительства Дѣтскихъ Пріютовъ.
III. О Санктпетербургскомъ и Московскомъ Совѣтахъ дѣтскихъ пріютовъ.
IV. О Губернскихъ Попечительствахъ дѣтскихъ пріютовъ.
V. О пріютахъ въ уѣздныхъ городахъ.
VI. О внутреннемъ управленіи дѣтскихъ пріютовъ.
VII. О способахъ содержанія дѣтскихъ пріютовъ, различныхъ родахъ суммъ, и о движеніи оныхъ по сему вѣдомству.
VIII. О преимуществахъ, присвоеныхъ вѣдомству дѣтскихъ пріютовъ и лицамъ, по оному служащимъ.

13032. — *Декабря 27 (Января 27 1840). Высочайше утвержденное мнѣніе Государственнаго Совѣта.* О дозволеніи Евреямъ въ Могилевской и Витебской губерніяхъ нанимать и покупать земли для хлѣбопашества, и брать въ аренду корчмы и другія заведенія.

13033. — *Декабря 27. Сенатскій.* О суточномъ продовольствіи рекрутъ и проходящихъ вооруженныхъ командъ.

13034. — *Декабря 28. Именный, объявленный Коммисаріатскому Департаменту.* О цвѣтѣ сукна для воротниковъ и плечевыхъ погоновъ нижнимъ чинамъ непоселенныхъ ротъ служащихъ инвалидовъ, и прочимъ нестроевымъ чинамъ Украинскаго и Новороссійскаго военнаго поселенія.

13035. — *Декабря 28. Высочайше утвержденное учрежденіе о управленіи государственными имуществами въ Западныхъ губерніяхъ и Бѣлостокской области.*

Часть I. Учрежденіе Палаты Государственныхъ Имуществъ

1839

Разд.—I. Образованіе Палаты Государственныхъ Имуществъ.
Гл. — I. О составѣ Палаты Государственныхъ Имуществъ.
II. О чинахъ Палаты Государственныхъ Имуществъ.
III. О опредѣленіи, увольненіи и содержаніи чиновъ Палаты Государственныхъ Имуществъ.
IV. О составѣ общаго присутствія Палаты Государственныхъ Имуществъ.
V. О предметахъ Палаты Государственныхъ Имуществъ и ея Отдѣленій.
VI. О порядкѣ дѣлопроизводства въ Палатѣ Государственныхъ Имуществъ.
VII. О подчиненности Палаты Государственныхъ Имуществъ, о подвѣдомственныхъ ей начальствахъ и о сношеніяхъ ея съ разными мѣстами и лицами.
VIII. О содержаніи въ Палатѣ Государственныхъ Имуществъ окладныхъ, счетныхъ и другихъ книгъ.
Разд. II. Наказъ Палатѣ Государственныхъ Имуществъ.
Гл. — I. О обязанностяхъ Палаты Государственныхъ Имуществъ и чиновъ ея.
Отд. — I. О обязанностяхъ Палаты Государственныхъ Имуществъ.
II. Объ обязанностяхъ Управляющаго, Членовъ и прочихъ чиновъ Палаты Государственныхъ Имуществъ.
Гл. — II. О предѣлахъ, существѣ и степени власти Палаты Государственныхъ Имуществъ и ея чиновъ.
III. Объ отчетахъ Палаты Государственныхъ Имуществъ.
IV. Объ отвѣтственности Палаты Государственныхъ Имуществъ и ея чиновъ.
V. Объ отношеніи Палаты Государственныхъ Имуществъ къ губернскимъ и уѣзднымъ властямъ, мѣстамъ и лицамъ.
Отд. — I. Объ отношеніи Палаты Государственныхъ Имуществъ къ Гражданскимъ Губернаторамъ.
II. Объ отношеніяхъ Палаты Государственныхъ Имуществъ къ прочимъ Палатамъ и Губернскому Правленію.
III. Объ отношеніяхъ Палаты Государственныхъ Имуществъ къ Губернскому Прокурору и Стряпчимъ.
IV. Объ отношеніяхъ Палаты Государственныхъ Имуществъ къ Губернскому и Уѣзднымъ Землемѣрамъ.
Часть II. Учрежденіе окружнаго управленія государственными имуществами.
Разд.—I. Образованіе окружнаго управленія.
Гл. — I. Объ устройствѣ округовъ государственныхъ имуществъ.
II. О управленіи округовъ государственныхъ имуществъ.
Отд. — I. О составѣ и мѣстопребываніи управленія округовъ государственныхъ имуществъ.
Отд.—II. О опредѣленіи, увольненіи, отпускахъ, отрѣшеніи отъ должности, преданіи суду и наградахъ чиновъ окружныхъ начальствъ.
III. О предметахъ Окружнаго Начальника.
IV. О порядкѣ дѣлопроизводства въ окружномъ начальствѣ.
V. О подчиненности Окружнаго Начальника, о подвѣдомственныхъ ему начальствахъ и о сношеніяхъ его съ разными мѣстами и лицами.
VI. О содержаніи въ окружномъ начальствѣ окладныхъ росписаній и счетныхъ книгъ.
Разд. II. Наказъ окружному управленію государственными имуществами.
Гл. — I. О обязанностяхъ Окружнаго Начальника и чиновъ, ему подвѣдомственныхъ.
Отд. — I. О обязанностяхъ Окружнаго Начальника.
II. Объ обязанностяхъ Помощника Окружнаго Начальника по хозяйственной части.
III. Объ обязанностяхъ Окружнаго Лѣсничаго.
IV. Объ обязанностяхъ письмоводителей по лѣсной и хозяйственной части и канцелярскихъ служителей.
Гл. — II. О предѣлахъ, существѣ и степени власти Окружнаго Начальника и чиновъ, ему подвѣдомственныхъ.
III. О разграниченіи власти и обязанностей между Окружнымъ Начальникомъ и земскою полиціею, сельскимъ начальствомъ и сотскимъ.
IV. Объ отчетахъ Окружнаго Начальника.
V. Объ отвѣтственности Окружнаго Начальника и чиновъ ему подвѣдомственныхъ.
13036. — *Декабря 28. Высочайше утвержденное положеніе о люстраціи государственныхъ имуществъ Западныхъ губерній и Бѣлостокской области.*
Часть I. О предметахъ и способахъ производства люстраціи.
Гл. — I. Общія положенія.
II. О Люстраціонномъ Отдѣленіи втораго Департамента Государственныхъ Имуществъ.
III. Объ Инспекторахъ.
IV. О Губернскихъ Люстраторахъ.
V. О Люстраторахъ.
VI. О Землемѣрахъ.
VII. О расходахъ на производство люстраціи.
Часть II. Наказъ о производствѣ люстраціи государственныхъ имуществъ.
Гл. — I. О главныхъ дѣйствіяхъ при производствѣ люстраціи.
II. О измѣреніи имѣній и о приведеніи въ извѣстность раздѣленія и качества принадлежащихъ къ нимъ земель и угодій.
III. О составленіи статистическаго и инвентарнаго описанія имѣнію.
Гл. — IV. О раздѣленіи государственныхъ крестьянъ люструемаго имѣнія на разряды.
V. О распредѣленіи земель и угодій.
Отд. — I. О распредѣленіи пахатныхъ, сѣнокосныхъ и другихъ земель.
II. О распредѣленіи лѣсовъ.
Гл. — VI. Объ оцѣнкѣ дохода отъ земель, угодій и лѣсовъ.
Отд. — I. Объ оцѣнкѣ дохода отъ земель и угодій.
II. Объ оцѣнкѣ дохода отъ лѣсовъ.
Гл. — VII. О назначеніи и оцѣнкѣ хозяйственныхъ повинностей государственныхъ крестьянъ.
Отд. — I. О назначеніи поземельнаго оброка.
II. О назначеніи и оцѣнкѣ хозяйственныхъ работъ.
Гл. — VIII. О сборахъ и повинностяхъ государственныхъ, земскихъ и общественныхъ государственныхъ крестьянъ.
IX. Объ опредѣленіи статей доходовъ, поступающихъ въ капиталы хозяйственный, строительный и ремонтный — инвентарный.
X. О исчисленіи хозяйственнаго отъ имѣній дохода.
XI. О составленіи инвентаря.
XII. О люстраціи лѣсныхъ имѣній.
XIII. О люстраціи имѣній фабричныхъ.
XIV. О люстраціи казенныхъ городовъ и мѣстечекъ.
13037. — *Декабря 29 (Января 2 1840). Именный, данный Сенату.* Объ изданіи Продолженія Свода Законовъ.
13038. — *Декабря 30. Именный, объявленный Управляющимъ Министерствомъ Внутреннихъ Дѣлъ.* Объ учрежденіи Ратуши въ городѣ Умани.
13039. — *Декабря 30. Именный, объявленный Министру Финансовъ.* О распространеніи льготы, дарованной Елисаветградскимъ 3 гильдіи купцамъ, еще на 10 лѣтъ.
13040. — *Декабря 30. Высочайше утвержденныя правила установки поворотныхъ платформъ высокихъ крѣпостныхъ лафетовъ.*
13041. — *Декабря 31. Именный, объявленный Наказному Атаману войска Донскаго.* О имѣніи въ каждой Донской конно-артиллерійской батареѣ по 49 сѣделъ.
13042. — *Декабря 31. Именный, объявленный исправляющему должность Инспектора резервной кавалеріи.* О назначеніи при выпускѣ на службу совершеннолѣтнихъ кантонистовъ кавалерійскихъ эскадроновъ, состоящихъ при полкахъ 5 легкой кавалерійской дивизіи, половинной части въ эту дивизію.
13043. — *Декабря 31. Именный, объявленный Командиру отдѣльнаго Оренбургскаго корпуса.* О назначеніи командируемымъ на внѣшнюю службу штабъ и оберъ-офицерамъ иррегулярныхъ войскъ драбантовъ для присяги.

РЕЕСТРЪ АЛФАВИТНЫЙ

ПОЛНАГО СОБРАНІЯ ЗАКОНОВЪ

РОССІЙСКОЙ ИМПЕРІИ.

ТОМЪ XIV.

АБХАЗІЯ. *См.* Имеретія.

АДМИРАЛТЕЙСТВА.

Опредѣленіе ветеринарнаго врача къ Адмиралтейской конюшнѣ. 12530.

АДЪЮТАНТЫ.

Назначеніе старшими адъютантами въ войсковое дежурство войсковыхъ старшинъ и другихъ штабъ - офицеровъ. 12274. — Назначеніе въ завѣдываемое Кизлярскимъ Комендантомъ управленіе Терскою линіею Кавказскаго лѣваго фланга одного адъютанта. 12406.—Дозволеніе адъютантамъ, числящимся по кавалеріи и при штабахъ, носить сѣрые рейтузы. 12541.—Назначеніе къ Шефу Жандармовъ третьяго адъютанта. 12945.

АЗАРТНЫЯ ИГРЫ. *См.* Игры запрещенныя.

АЗІАТЦЫ.

Опредѣленіе въ Кадетскіе Корпуса дѣтей Азіатцевъ не старѣе 10 лѣтъ. 12082.—Производство Азіатцамъ, назначаемымъ къ исправленію должностей, жалованья, какъ по мѣсту, ими занимаемому, такъ и по чинамъ. 12649.

АКАДЕМІИ МЕДИКО - ХИРУРГИЧЕСКІЯ. *См.* Медико - Хирургическія Академіи.

АКАДЕМІЯ ВОЕННАЯ.

Производство прибавочнаго жалованья офицерамъ, которые, бывъ выпущены въ гвардію за отличіе изъ кадетъ, поступятъ потомъ въ Военную Академію. 12101. — Производство жалованья и столовыхъ денегъ гражданскимъ чиновникамъ канцеляріи Военной Академіи. 12903.—Производство въ чины офицеровъ, выпускаемыхъ изъ Военной Академіи. 13029.

АКАДЕМІЯ КОММЕРЧЕСКАЯ.

Предоставленіе воспитанникамъ Московской Практической Коммерческой Академіи нѣкоторыхъ правъ по службѣ. 12866.

АКАДЕМІЯ НАУКЪ.

О назначеніи помощника Профессору Академіи Наукъ по части восточныхъ языковъ. 12309. — Время вакацій въ Академіи Наукъ считать съ 1-го Іюля по 1-е Августа. 12433.

АКАДЕМІЯ ХУДОЖЕСТВЪ.

Штатъ для пансіонеровъ вѣдомства Путей Сообщенія и Публичныхъ Зданій, приходящихъ на лекціи въ Академію Художествъ. 12731.—Помѣщеніе и содержаніе пансіонеровъ вѣдомства Путей Сообщенія, воспитываемыхъ въ Академіи Художествъ. 12746.

АКЦИЗЪ ПИТЕЙНЫЙ. *См.* Питейные откупы.

АКЦИЗЪ СЪ ТАБАКУ. *См.* Табакъ.

АКЦИЗЪ СЪ ТРАКТИРНЫХЪ ЗАВЕДЕНІЙ.

Обложеніе постояннымъ акцизомъ трактировъ въ С. Петербургѣ. 12386.

АЛЕКСАНДРОВСКАЯ МАНУФАКТУРА. *См.* Фабрики и заводы.

АЛЛЕИ.

Поддержаніе существующихъ при дорогахъ аллей. 12895.

АЛМАЗЫ.

Выдача наградъ за отысканіе алмазовъ. 11979.

АМЕРИКАНСКІЯ РОССІЙСКІЯ ВЛАДѢНІЯ.

Дозволеніе имѣть въ Россійско-Американскихъ колоніяхъ Евангелическаго Священника. 12434.

АПЕЛЛЯЦІЯ.

Срокъ для подачи жалобы на Сельскую Расправу. 12166, *ст.* 38.—Объ апелляціяхъ по дѣламъ конфискаціоннымъ Закавказскаго таможеннаго округа. 12417.— Какую гербовую бумагу употреблять для апелляціонныхъ отзывовъ по дѣламъ уголовнымъ. 12690.—Предоставленіе лицамъ, которые въ претензіяхъ своихъ на Киргизовъ, по рѣшенію ихъ Хана, законнаго удовлетворенія не получатъ, приносить жалобы, гдѣ слѣдуетъ. 12811.

АПТЕКИ, АПТЕКАРСКІЕ ЧИНОВНИКИ, СЛУЖИТЕЛИ и ПРИПАСЫ.

О жалованьѣ главному горному аптекарю. 12349.—Употребленіе гербовой бумаги рублеваго достоинства для дѣлопроизводства по Инспекторствамъ аптекарской части: Кіево-Лубенскому, Оренбургскому, Виленскому и Херсонскому. 12691.

АРЕНДНЫЯ, СТАРОСТИНСКІЯ и ДРУГІЯ СЕГО РОДА КАЗЕННЫЯ ИМУЩЕСТВА.

О предоставленіи Министру Государственныхъ Имуществъ права оставлять въ арендномъ содержаніи благонадежныхъ лицъ казенныя въ Запад-

ныхъ и Остзейскихъ губерніяхъ имѣнія безъ производства на отдачу новыхъ торговъ. 12189.—О невзыскиваніи пени съ іезуитскихъ имѣній по пріемѣ ихъ отъ владѣльцевъ въ казенное управленіе. 12464. — О срокахъ платежа арендныхъ доходовъ и времени исчисленія пени по Западнымъ и Остзейскимъ губерніямъ. 12471.—Мѣры къ отвращенію отдачи арендаторами и администраторами казенныхъ имѣній крестьянскихъ дѣвокъ тѣхъ имѣній принужденно, подъ видомъ добровольнаго ихъ согласія, за своихъ крѣпостныхъ людей. 12770.—Дозволеніе Евреямъ въ Могилевской и Витебской губерніяхъ пріобрѣтать въ аренду земли для посселенія и хлѣбопашества. 13032.—Обязанности Палатъ и окружныхъ управленій государственныхъ имуществъ въ Западныхъ губерніяхъ по наблюденію за имѣніями, находящимися во временномъ владѣніи по привиллегіямъ и по Всемилостивѣйшему пожалованію. 13035, *Ч. I, ст. 299—320; Ч. II, ст. 290—293, 298—300, 337—368.*

АРЕСТАНТСКІЯ РОТЫ.

Положеніе о Курской арестантской ротѣ гражданскаго вѣдомства. 11997. — Объ отсылкѣ присуждаемыхъ въ арестантскія роты преступниковъ въ Сибирь на поселеніе, въ случаѣ неимѣнія требованія о нихъ. 12043.—О паспортахъ женамъ преступниковъ, ссылаемыхъ въ арестантскія роты. 12106. — Положенія объ арестантскихъ ротахъ гражданскаго вѣдомства: Харьковской, Архангельской, Костромской и Симбирской. 12234, 12235, 12285, 12286. — О соединеніи двухъ арестантскихъ ротъ, находящихся въ Ревелѣ; о сформированіи таковой же роты въ Кіевѣ и о перемѣнѣ нумеровъ другихъ арестантскихъ ротъ. 12333.—Положеніе о Тульской арестантской полуротѣ гражданскаго вѣдомства. 12342. — Положенія объ арестантскихъ ротахъ: Пензенской, Рязанской, Пермской. 12426, 12427, 12428.—Прибавка въ арестантскія роты инженернаго вѣдомства, въ Кіевской крѣпости находящіяся, въ каждую по 4 унтеръ-офицера. 12697.—Положеніе о Тобольской и Томской арестантскихъ ротахъ гражданскаго вѣдомства. 12749. — Дозволеніе принимать въ Казанскую арестантскую роту гражданскаго вѣдомства ссыльныхъ изъ Богословскихъ горныхъ заводовъ. 12846.—Положеніе объ Орловской арестантской ротѣ гражданскаго вѣдомства. 12852.—Назначеніе въ арестантскія роты мятежниковъ Западныхъ губерній изъ простаго званія, неспособныхъ къ военной службѣ. 12902.—О планахъ постройки зданій для арестантскихъ ротъ. 12955.

АРЕСТАНТЫ.

Порядокъ выдачи паспортовъ женамъ безсрочныхъ арестантовъ. 12106. — О неизлечимыхъ болѣзняхъ, препятствующихъ арестантамъ слѣдовать пѣшкомъ. 12171.—Распредѣленіе крѣпостныхъ арестантовъ, неспособныхъ къ работамъ. 12350. — Дозволеніе помѣщать въ заведенія Приказовъ Общественнаго Призрѣнія малолѣтныхъ арестантскихъ дѣтей. 12620.—Дозволеніе находящимся въ губерніяхъ штабъ-офицерамъ Корпуса Жандармовъ имѣть безпрепятственный входъ въ тюремныя заведенія для осмотра положенія арестантовъ. 12706.

АРМІЯ.

Производство порціоновъ войскамъ, содержащимъ въ Николаевѣ, Херсонѣ и Очаковѣ караулы. 11917. — Назначеніе кондукторовъ инженернаго корпуса, удостоенныхъ по экзамену къ производству въ офицеры армейскихъ полковъ, въ линейные баталіоны отдѣльнаго Кавказскаго корпуса. 11919. —Производство войскамъ, на службѣ внѣ предѣловъ Имперіи находящимся, жалованья по Грузинскому положенію. 12075. — О введеніи въ войскахъ Кавказскаго корпуса обученія нижнихъ чиновъ пріемамъ при артиллерійскихъ орудіяхъ и стрѣльбѣ изъ оныхъ. 12124. — Разрѣшеніе выбирать изъ резервной кавалеріи въ гвардію нижнихъ чиновъ уроженцевъ Царства Польскаго. 12142. — Командированіе въ войска отдѣльнаго Кавказскаго корпуса отъ 1-го конно-піонернаго эскадрона по одному офицеру чрезъ каждые два года. 12145. — Учрежденіе въ учебномъ баталіонѣ, состоящемъ при отдѣльномъ Кавказскомъ корпусѣ, постояннаго кадра. 12150.—Отпускъ иррегулярнымъ войскамъ отдѣльнаго Оренбургскаго корпуса огнестрѣльныхъ припасовъ. 12163.—Отпускъ проговныхъ денегъ офицерамъ иррегулярныхъ войскъ, переводимымъ изъ одного полка въ другой. 12228.—Назначеніе въ Штабъ Инспектора резервной кавалеріи Оберъ-Квартирмейстера. 12254. — Прибавка писарей въ штабъ своднаго кавалерійскаго корпуса. 12256.—О имѣніи въ Закавказскомъ конно-мусульманскомъ полку 6 Наибовъ и 12 Векилей. 12258. — Объ устройствѣ подвижнаго провіантскаго магазина. 12260. — О введеніи въ войска штыковъ по новому образцу. 12290. — О зачисленіи литографовъ военно-походной литографіи дѣйствующей арміи топографами при той же арміи и о порядкѣ производства ихъ въ чины. 12343.—О дозволеніи унтеръ-офицерамъ армейскихъ войскъ, переводимымъ въ Кавказское линейное казачье войско, носить пожалованныя имъ серебряныя нашивки и темляки и получать $^2/_3$ прапорщичьяго жалованья. 12346. — О прибавкѣ въ войска фуршатскихъ рядовыхъ. 12361.—О введеніи въ полкахъ 5 пѣхотнаго корпуса обученія нижнихъ чиновъ пріемамъ при артиллерійскихъ орудіяхъ. 12366. — Объ отпускѣ въ распоряженіе Главнокомандующаго дѣйствующею арміею суммы, штатомъ опредѣленной, для всѣхъ вообще управленій, составляющихъ Главный Штабъ арміи. 12388.—Отнесеніе къ X классу должности Журналиста Канцеляріи Главнокомандующаго дѣйствующею арміею. 12397.—Производство содержанія по 1 руб. 50 коп. въ мѣсяцъ спротамъ нижнихъ чиновъ Кавказскаго корпуса. 12399. — О имѣніи при главной квартирѣ дѣйствующей арміи штатнаго капельмейстера. 12404.— Производство порціонныхъ денегъ Римско-Католическимъ священникамъ, находящимся въ отдѣльномъ Кавказскомъ корпусѣ. 12461.—При штабѣ войскъ, въ Финляндіи расположенныхъ, имѣть одного инженернаго оберъ-офицера.

12483.—Принятіе по кавалеріи за правило, чтобы спѣшивавшіяся части, садясь опять на лошадей, сабель съ крючковъ не снимали. 12499.—Учрежденіе особаго управленія при командующемъ войсками въ Дагестанѣ. 12505.—Положеніе о присоединеніи 1-го стрѣлковаго баталіона къ 1-му пѣхотному корпусу и о сформированіи при лейбъ-гвардіи Финскомъ стрѣлковомъ баталіонѣ двухъ новыхъ стрѣлковыхъ баталіоновъ для 2 и 3 пѣхотныхъ корпусовъ. 12559.—Предоставленіе Главнокомандующему дѣйствующею арміею и Командирамъ отдѣльныхъ корпусовъ права слагать безнадежныя взысканія на сумму до 1000 руб. 12566.—Производство столовыхъ денегъ Оберъ-Квартирмейстеру Штаба Инспектора резервной кавалеріи. 12604. — О вещахъ, которыя должно имѣть пѣхотному солдату въ ранцѣ. 12607.—Отмѣна въ войскахъ палаточныхъ ящиковъ. 12616. —Табель окладамъ жалованья генераламъ, штабъ и оберъ-офицерамъ военно-сухопутнаго вѣдомства, съ переложеніемъ на серебро. 12627.—Учрежденіе въ Штабѣ отдѣльнаго Сибирскаго корпуса особаго отдѣленія для производства дѣлъ, до Сибирскаго линейнаго казачьяго войска относящагося. 12643. — Правила для сбереженія въ войскахъ знаменъ и штандартовъ. 12648.—Отпускъ линейнымъ баталіонамъ Кавказскаго корпуса ружей, признаваемыхъ годными для полевыхъ войскъ. 12662.—Опредѣленіе въ 6-й пѣхотный корпусъ особаго дивизіоннаго Евангелическаго проповѣдника. 12696. — Доставленіе въ Инспекторскій Департаментъ полумѣсячныхъ рапортовъ о состояніи войскъ. 12715.—Какія должны имѣть на киверныхъ чехлахъ литеры и нумера, состоящія въ арміи пестровыя роты. 12753.—Упраздненіе мѣста Священника при Штабѣ Инспектора резервной пѣхоты. 12762. — Причисленіе должности переводчика Канцеляріи Главнокомандующаго дѣйствующею арміею къ VIII классу росписанія должностей по военному вѣдомству. 12782. — Назначеніе столовыхъ денегъ штабъ-офицерамъ, назначаемымъ командующими бригадами отдѣльнаго Оренбургскаго корпуса. 12796.—Какіе имѣть погоны канонирамъ, состоящимъ при полкахъ, линейныхъ баталіонахъ и артиллерійскихъ бригадахъ Кавказскаго корпуса. 12812. — Производство столовыхъ денегъ Начальнику 22-й пѣхотной дивизіи и Начальнику Штаба Оренбургскаго корпуса. 12868. — Въ резервныя бригады особаго штабъ-горниста не назначать. 12923.—Назначеніе дивизіоннаго проповѣдника въ 6 пѣхотный корпусъ. 12999.

См. также: Полки.

АРМЯНЕ.

О предоставленіи церковныхъ суммъ, принадлежащихъ Армяно-Грегоріанскому Синоду и Эчміадзинскому монастырю въ общее управленіе сего Синода. 12024.—Принятіе на воспитаніе въ Кадетскіе Корпуса и дворянскій полкъ дѣтей почетныхъ Армянъ Кавказскаго края. 12252.

АРМЯНСКАЯ ОБЛАСТЬ. *См.* Губерніи, области и провинціи.

АРМЯНСКОЕ ВѢРОИСПОВѢДАНІЕ. *См.* Армяне.

АРСЕНАЛЫ.

Производство рабочей платы нижнимъ чинамъ, участвующимъ въ работѣ, или присмотрѣ за оную, въ мѣстныхъ, подвижныхъ и оружейныхъ арсеналахъ. 12077.—Объ отпускѣ С. Петербургскому арсеналу на канцелярскіе припасы по 360 руб. 12078.—Введеніе въ арсеналахъ для повѣрки орудій Французской звѣздки. 12195.—Прибавка жалованья Бухгалтеру С. Петербургскаго арсенала. 12255.—Снабженіе ружьями сыновей военныхъ поселянъ, водворенныхъ на Кавказѣ, изъ ближайшихъ арсеналовъ. 12407.

АРТИЛЛЕРІЯ.

I. Артиллерійское управленіе и части.

О прибавкѣ въ Штабъ Начальника артиллеріи отдѣльнаго гвардейскаго корпуса и въ Штабы: Гренадерской, Кавказской и 6 полевыхъ артиллерійскихъ дивизій, по одному младшему Аудитору. 11969.—О случаяхъ, въ которыхъ могутъ быть командируемы въ войска артиллерійскіе офицеры. 12054. — Производство порціонныхъ денегъ нижнимъ чинамъ, находящимся въ причисленіи при ракетномъ заведеніи. 12291.—Объ отпускѣ артиллерійскому вѣдомству изъ казенныхъ дачъ лѣсовъ. 12336.—Производство на вакансіи артиллерійскихъ офицеровъ, кончившихъ курсъ въ Военной Академіи и причисленныхъ къ Генеральному Штабу. 12432.—Переименованіе артиллерійскихъ гарнизоновъ: Тобольскаго изъ 1 въ 3 классъ и Омскаго изъ 2 въ 1 классъ. 12507.—Причисленіе 1 конно-піонернаго эскадрона къ 3 конно-артиллерійской дивизіи. 12508. — Назначеніе Помощника къ Начальнику Грузинскаго артиллерійскаго округа. 12545. — Правила на возведеніе новыхъ и ремонтное исправленіе существующихъ зданій артиллерійскаго вѣдомства. 12553. — Производство столовыхъ денегъ артиллерійскому пріемщику на Александровскомъ чугунномъ литейномъ заводѣ и завѣдывающему артиллерійскимъ складомъ на Дубовской пристани. 13028.

II. Артиллерія полевая и осадная.

Производство двойнаго жалованья оберъ-офицеру военно-учебныхъ заведеній, прикомандированному къ образцовой конной батареи. 12016.—Назначеніе къ Начальнику артиллеріи войска Донскаго старшаго адъютанта и трехъ писарей. 12147.—Производство командамъ Сибирской и Оренбургской казачей конной артиллеріи, во время слѣдованія въ Петербургъ, винной порціи и улучшенной пищи. 12161. —Отпускъ денегъ нижнимъ чинамъ перемѣняющагося состава образцовой артиллеріи Сибирской и Оренбургской конно-артиллерійской бригады на мѣль, клей и проч. 12398.—Производство подстилочной соломы для лошадей образцовой артиллеріи. 12460. — Нижнимъ чинамъ образцовыхъ командъ Сибирской и Оренбургской казачей конной артиллеріи имѣть вокругъ эполетъ желтый басонъ. 12500. —Отпускъ ремонта на секундомѣры въ артиллеріи. 12509.—Помѣщеніе ре-

зервныхъ батарей 4 и 5 артиллерійскихъдивизій въ округахъ Новороссійскаго военнаго поселенія. 12529.—Соединеніе Астраханскаго казачьяго войска конно-артиллерійской № 13 полубатареи для практическаго ученія въ предмѣстіи города Астрахани. 12587. — Въ конной артиллеріи Сибирскаго линейнаго казачьяго войска имѣть строевыхъ лошадей мѣрою не ниже 1 аршина 15 вершковъ. 12588.—Снабженіе легкими орудіями резервныхъ батарей, отправляемыхъ въ округи Новороссійскаго военаго - поселенія 12608. — Уничтоженіе въ артиллеріи употребленія брандскугдей. 12651. —Перевозка въ образцовыя конную и пѣшую батареи провіанта и фуража на счетъ казны. 12716.—Производство отъ казны ремонта на содержаніе двухъ орудій и конской аммуниціи образцоваго взвода Сибирской и Оренбургской казачей конной артиллеріи. 12730.—Производство конно-артиллерійской № 13 полубатареи Астраханскаго казачьяго войска на покупку строевыхъ лошадей, по 120 руб. на каждую. 12921.—Въ каждой Донской конно-артиллерійской батареѣ имѣть по 49 сѣделъ. 13041.

III. Артиллеріи крѣпостная и гарнизонная.

Отпускъ нижнимъ чинамъ артиллерійскихъ гарнизоновъ Кавказскаго и Грузинскаго округовъ овчинныхъ фуфаекъ. 12795.—Производство сухаго фуража лошадямъ полеваго дивизіона, состоящаго при 3 ротѣ Аландскаго артиллерійскаго гарнизона. 12883.—Отпускъ артиллерійскимъ гарнизонамъ и лабораторнымъ ротамъ денегъ, на строчку портупей и ранцовыхъ ремней. 12898.—Правила установки поворотныхъ платформъ высокихъ крѣпостныхъ лафетовъ. 13040.

IV. Артиллерійскія орудія, снаряды, запасы и мастеровые.

Введеніе по два діоптра на каждое орудіе въ пѣшихъ батареяхъ. 11910. — Введеніе въ артиллеріи осаднаго лафета французской системы. 11911. — О порядкѣ выбивки нумераціи на ружейныхъ стволахъ. 12030.—О количествѣ коломази и дегтя, которое назначается для смазки машинъ и разныхъ ходовъ крѣпостной артиллеріи. 12173. — О присутствованіи артиллерійскимъ офицерамъ, находящимся на горныхъ заводахъ для пріема чугунныхъ орудій, и при отливкѣ и отдѣлкѣ сихъ орудій. 12210.—Устройство брезентовъ при зарядныхъ ящикахъ. 12232. — Отпускъ для фурлейтовъ транспорта, при Кавказскомъ линейномъ № 6 баталіонѣ учрежденнаго, 60 ружей и инструментовъ. 12233.—О имѣніи кавалерійскимъ юнкерамъ школы гвардейскихъ подпрапорщиковъ въ конномъ строю карабины и пики, а въ пѣшемъ, драгунскія ружья. 12250. — О введеніи въ войска штыковъ по новому образцу. 12290.—Снабженіе ружьями сыновей военныхъ поселянъ, водворенныхъ на Кавказѣ. 12407. — Перемѣна длинноствольныхъ ружей, состоящихъ лейбъ-гвардіи въ гарнизонномъ баталіонѣ на драгунскія. 12420. —Употребленіе на инструменты оружейныхъ заводовъ литой стали, приготовляемой на Златоустовской фабрикѣ. 12533.—Снабженіе укрѣпленій Черноморской береговой линіи орудіями. 12545. — О новомъ образцѣ штыка для пѣхотныхъ, драгунскихъ, конно - піонерныхъ и саперныхъ ружей. 12640. — Отпускъ линейнымъ баталіонамъ Кавказскаго корпуса ружей признаваемыхъ годными для полевыхъ войскъ. 12662. — Сокращеніе двумя недѣлями времени, опредѣленнаго для травянаго довольствія ящичныхъ, заводныхъ и подъ запасными лафетами лошадей гвардейской артиллеріи. 12693.—Допущеніе постройки лафетовъ и платформъ изъ сучковатаго дерева. 12724.—Допущеніе при пріемѣ крѣпостныхъ лафетовъ и платформъ болонъ до $^1/_{10}$ части поперечнаго разрѣза брусьевъ, исключительно въ сосновомъ лѣсѣ. 12734. — Уничтоженіе корронадъ. 12766.— Употребленіе мелкаго мушкетнаго пороха для комплектныхъ боевыхъ патроновъ. 12800. — Порядокъ пріема въ казну селитры отъ заводчиковъ, имѣющихъ селитреные заводы. 12845.—Объокраскѣ и смазкѣ чугунныхъ орудій. 12962.

V. Артиллерійскія училища.

Отпускъ столовыхъ и прогонныхъ денегъ офицерамъ Артиллерійскаго училища, отправляющимся для осмотра техническихъ заведеній въ окрестностяхъ С. Петербурга. 12083.—Въ классѣ, учрежденномъ при гвардейской дивизіонной школѣ, имѣть вмѣсто 6-ти, 24 фейерверкера Донской артиллеріи. 12596.—Права юнкеровъ артиллеріи, относительно производства въ чины по гражданской службѣ. 12673.

АРХИВЫ и АРХИВАРІУСЫ.

Опредѣленіе въ Архивъ бывшаго Литовскаго Трибунала одного Помощника Управляющаго и одного писца. 12688. — Опредѣленіе при Дерптскомъ Университетѣ Архиваріуса. 12861. — Усиленіе архива Грузинской Казенной Экспедиціи. 12980.

АРХИТЕКТОРЫ.

Опредѣленіе въ городъ Омскъ городоваго Архитектора. 11972, *п. 10.*—Опредѣленіе въ Севастополь городоваго Архитектора. 11991. — Архитекторъ временной Строительной Коммиссіи для перестройки Симбирской Гимназіи, касательно должности, пенсіи и мундира, состоитъ на равнѣ съ губернскими Архитекторами. 12337. — Выдача не въ зачетъ годоваго жалованья некласснымъ художникамъ, отправляемымъ въ Сибирь, Грузію, Кавказскую и Закавказскія области, для исправленія обязанностей Архитекторовъ. 12395.— Опредѣленіе особаго Архитектора въ Московскій Университетъ. 12436. — Опредѣленіе при Тобольской и Томской Казенныхъ Палатахъ по одному Архитектору, знающему и механическую часть. 12477. — Назначеніе со стороны Строительныхъ Комитетовъ Архитекторовъ для присутствованія при оцѣнкѣ залоговъ на испрашиваемую городскими обывателями ссуду изъ вспомогательнаго капитала. 12495.

АРХІЕРЕЙ. *См.* **Епархіи.**

АРХІЕРЕЙСКІЕ ДОМЫ. *См.* **Епархіи.**

АССИГНАЦІИ ГОСУДАРСТВЕННЫЯ.

Опредѣленіе курса ассигнацій на серебро. 12497, *ст. II, III и IX.*

АУДИТОРСКАЯ ШКОЛА. *См.* **Училища военныя.**

АУДИТОРЫ.

О прибавкѣ въ Штабъ Начальника артиллеріи отдѣльнаго гвардейскаго кор-

пуса и въ Штабы: гренадерской, Кавказской и 6 полевыхъ артиллерійскихъ дивизій по одному младшему Аудитору. 11969.

АУКЦІОНЪ. *См.* ПРОДАЖА СЪ ПУБЛИЧНАГО ТОРГА.

БАН.

БАНКИ.

I. Государственный Заемный Банкъ.

Предоставленіе присутственнымъ мѣстамъ войска Донскаго отсылать суммы, собственно имъ принадлежащія, въ Заемный Банкъ. 12247. — Застрахованіе строеній, машинъ и инструментовъ въ горныхъ заводахъ и фабрикахъ, заложенныхъ въ Заемномъ Банкѣ. 12875. — Запрещеніе вносить въ Банкъ изъ присутственныхъ мѣстъ денежныя суммы по дѣламъ частнымъ. 12984.

II. Государственный Коммерческій Банкъ и Конторы онаго.

Возвышеніе класса должности и разряда мундира Управляющаго Одесскою Коммерческаго Банка Конторою. 12040. — Пріемъ къ учету въ Коммерческомъ Банкѣ и Конторахъ его пятипроцентныхъ облигацій Казначейства Царства Польскаго. 12089.— Учрежденіе Кіевской Конторы Государственнаго Коммерческаго Банка. 12369. — Учрежденіе при Коммерческомъ Банкѣ депозитной кассы серебряной монеты. 12498.

III. Банки частные.

Дозволеніе Нижегородскому дворянскому Банку, высылать въ кредитныя мѣста суммы безъ платежа вѣсовыхъ денегъ. 12493.

БАНКРОТЫ и НЕСОСТОЯТЕЛЬНЫЕ.

Дополненіе правилъ, относительно устройства конкурсовъ. 12485.—Какъ поступать при удовлетвореніи долговъ съ поссессіонными фабриками и заводами. 12842.—О содержаніи подъ стражею на счетъ казны злонамѣренныхъ банкротовъ, когда кредиторы откажутся отъ взноса на содержаніе ихъ кормовыхъ денегъ. 12873.

БАТАЛІОНЫ. *См.* Полки.

БАШКИРЦЫ и МЕЩЕРЯКИ.

Чины Башкирскихъ войскъ, получившіе ордена Св. Станислава, пользуются правами личнаго дворянства. 12385, *§ 79.*—Выдача Башкирцамъ и Мещерякамъ билетовъ на простой бумагѣ. 12444.

БЕЗГРАМОТНЫЕ.

Правила, какъ поступать при совершеніи актовъ отъ безграмотныхъ глухонѣмыхъ или нѣмыхъ. 12491, *п. 2 и 3.*

БЕЗУМНЫЕ и СУМАСШЕДШІЕ. *См.* УМАЛИШЕННЫЕ.

БЕССАРАБІЯ.

Обращеніе въ казну частной при Бессарабскомъ промыслѣ соли, которая къ опредѣленному сроку не будетъ поднята владѣльцами отъ озеръ. 11651 а. — Продолженіе еще на годъ существованія временной при Бессарабскомъ Областномъ Совѣтѣ Канцеляріи для разсмотрѣнія просьбъ съ документами лицъ, отыскивающихъ право на привиллегированное званіе. 11912. —Объ устройствѣ Бессарабскаго соляного промысла. 12179. — Удаленіе Евреевъ отъ границы на 50 верстъ въ Бессарабской области. 12201.—О продолженіи срока на заключеніе условій между царанами и владѣльцами земель въ Бессарабской области. 12293.—О обложеніи Мазыловъ и Рупташей Бессарабской области для обезпеченія въ продовольствіи, денежнымъ и хлѣбнымъ сборами. 12362.—Отнесеніе на счетъ земскихъ сборовъ отопленія и освѣщенія особыхъ домовъ по мѣстечкамъ и селеніямъ Бессарабской области, въ которыхъ квартируютъ нижніе воинскіе чины. 12390.—Положеніе о взаимныхъ отношеніяхъ владѣльцевъ и жителей въ принадлежащихъ частнымъ людямъ и обществамъ мѣстечкахъ и городахъ Бессарабской области. 12400.—О льготахъ по городу Кишиневу. 12630.—Табель особенныхъ окладовъ и податей по Бессарабской области, съ переложеніемъ на серебро. 12867.

БЕРЕМЕННОСТЬ.

Въ исправительное заведеніе въ С. Петербургѣ не принимать женщинъ беременныхъ. 11930, *§ 62.*—Беременныя женщины освобождаются отъ тѣлеснаго наказанія. 12166, *ст. 136.*

БИБЛІОТЕКИ ПУБЛИЧНЫЯ.

Предоставленіе Министру Народнаго Просвѣщенія самому назначать пенсіи нижнимъ служителямъ Императорской Публичной Библіотеки. 12156.

БИЛЕТЫ ГОСУДАРСТВЕННАГО КАЗНАЧЕЙСТВА. *См.* Казначейства.

БИЛЕТЫ ДЕПОЗИТНОЙ КАССЫ.

Учрежденіе оныхъ. 12498.—Образцы билетовъ депозитной кассы и описаніе оныхъ. 13013.

БИРЖИ.

Означеніе на серебро биржеваго вексельнаго курса. 12497, *ст. IX.*

БЛАГОТВОРИТЕЛЬНЫЯ ЗАВЕДЕНІЯ.

Освобожденіе отъ платежа вѣсовыхъ денегъ благотворительныя общества и заведенія. 5952 а.—Объ утвержденіи Либавскаго общества для призрѣнія вдовъ и сиротъ. 11964. — Дозволеніе Совѣту Человѣколюбиваго Общества принимать въ члены благотворители лицъ, кои, особенными подвигами благотворенія, будутъ заслуживать отличнаго вниманія. 12239.—Порядокъ ревизіи отчетовъ частныхъ благотворительныхъ обществъ и кассъ. 12264. —На обращающіяся въ Приказахъ Общественнаго Призрѣнія суммы дѣтскихъ пріютовъ, платить проценты по истеченіи 6 мѣсяцевъ. 12367. — Учрежденіе въ С. Петербургѣ кассы общества С. Петербургскихъ типографщиковъ. 13001. — Положеніе о дѣтскихъ пріютахъ. 13031.

БЛУДЪ.

Запрещаются въ казенныхъ селеніяхъ всякаго рода непотребныя и соблазнительныя сборища. 12165, *ст. 34.* —О наказаніяхъ за непотребство въ казенныхъ селеніяхъ. 12166, *ст. 182—184.*

БОГАДѢЛЬНИ.

Дозволеніе учрежденную въ Вологдѣ, иждивеніемъ почетной гражданки Витушешниковой, богадѣльню именовать богадѣльнею Витушешниковой. 12085.—Дополнительныя правила къ положенію о Блохинскомъ богадѣленномъ домѣ въ г. Суздалѣ. 13007.

БОГОСЛУЖЕНІЕ.

О благочиніи въ церквахъ православныхъ и внѣ ихъ во время богослуженія. 12165, *ст. 1—7.*

БОЙ и УВѢЧЬЕ.

Государственныхъ крестьянъ, кои въ дракѣ причинятъ кому увѣчье, предавать уголовному суду. 12166, *ст. 203, прим. 2.*

БОЛЬНИЦЫ. *См.* Госпитали, лазареты и больницы.

БОЛѢЗНИ ЗАРАЗИТЕЛЬНЫЯ, ПРИЛИПЧИВЫЯ и ПОВАЛЬНЫЯ.

Воспитанниковъ военно-учебныхъ заведеній во время бываемой въ сихъ заведеніяхъ кори, скарлатина или другой какой тому подобной болѣзни, выводить въ разводъ по 1 отдѣленію. 12318. — Опредѣленіе въ Комитетъ о предохраненіи Закавказскаго края отъ заразы непремѣннаго члена. 12825.— Мѣры, пріемлемыя Палатами и окружными управленіями государственныхъ имуществъ въ Западныхъ губерніяхъ въ случаѣ болѣзней. 13035, *Ч. I, ст. 210—216; Ч. II, ст. 210—215.*

БРАКОВАНІЕ и БРАКОВЩИКИ.

Инструкція для брака пеньки и пакли пеньковой, смолы и пеку при Архангельскомъ портѣ. 12159.—Наложеніе клеймъ на дубовый лѣсъ, бракуемый при Рижскомъ портѣ и отправляемый за границу. 12779.

БРАКЪ.

Разрѣшеніе вѣнчать браки на канунѣ высокоторжественныхъ дней. 11967. — Дозволеніе женщинамъ, ссылаемымъ въ Тифлисскій рабочій домъ, выходить въ замужство за людей свободнаго состоянія. 12548.—Дозволеніе нижнимъ чинамъ жениться не иначе, какъ съ тѣмъ, чтобы жены ихъ до открытія вакансіи въ казармахъ, оставались на вольныхъ квартирахъ безъ всякой отъ казны платы. 12711. — Мѣры къ отвращенію отдачи арендаторами и администраторами казенныхъ имѣній крестьянскихъ дѣвокъ тѣхъ имѣній принужденно, подъ видомъ добровольнаго ихъ согласія, за своихъ крѣпостныхъ людей. 12770.— Распространеніе на губерніи Курляндскую и Эстляндскую силы *ст. 56, Т. X* Свода Гражданскихъ Законовъ, на основаніи коей при совершеніи браковъ между лицами православнаго исповѣданія и протестантами требуется свидѣтельство Пастора объ оглашеніи Протестантскаго лица въ его приходѣ. 12771. — Дозволеніе вдовамъ и дѣвицамъ Черноморскаго казачьяго войска вступать въ браки съ посторонними лицами не войсковаго происхожденія. 12839.

БРОДЯГИ. *См.* Бѣглые, *ст. II.*

БѢГЛЫЕ.

I. Бѣглые вообще.

Въ рабочій домъ поступаютъ преступники, осужденные къ платежу штрафа за пристанодержательство бѣглыхъ и дезертировъ. 11931, *§ 26, 27.* —О мѣрахъ къ пресѣченію бродяжничества цыганъ. 12104.—Запрещеніе государственнымъ крестьянамъ принимать въ свои дома и укрывать бродягъ, бѣглыхъ и людей безпаспортныхъ. 12165, *ст. 49.* — Укрыватели бѣглыхъ и дезертировъ считаются уголовными преступниками. 12166, *ст. 172, примѣч. 3.*

II. Бѣглые крестьяне и дворовые люди, бродяги и безпаспортные.

О невзыскиваніи съ обывателей Великаго Княжества Финляндскаго денегъ за напечатаніе объявленій о задерживаемыхъ въ Россіи бродягахъ. 12088.— О бродягахъ, поступающихъ въ заведенія Приказовъ Общественнаго Призрѣнія. 12215.—О мѣрахъ, принятыхъ къ отвращенію побѣговъ помѣщичьихъ крестьянъ въ Херсонской губерніи. 12363.—Обязанности Палатъ и окружныхъ управленій государственныхъ имуществъ въ Западныхъ губерніяхъ въ отношеніи наблюденія за исполненіемъ правилъ о недержаніи бѣглыхъ. 13035, *Ч. I, ст. 199, 200; Ч. II, ст. 192.*

III. Бѣглые солдаты и рекруты (дезертиры).

О дезертирахъ, являющихся добровольно изъ побѣга и доставляемыхъ по пошлинѣ. 12245.

ВВО.

ВВОДЪ ВО ВЛАДѢНІЕ.

О нераспространеніи на Черниговскую и Полтавскую губерніи указа 16 Марта 1835 года о внесеніи въ актовыя книги судебныхъ мѣстъ донесеній о вводѣ во владѣніе имѣніями. 12685.

ВЕКСЕЛИ.

Порядокъ обезпеченія казны въ пошлинахъ, переводимыхъ по векселямъ, выдаваемымъ купечествомъ на Кяхтѣ. 12656.

ВЗЫСКАНІЕ.

Оставленіе безъ взысканія перебора въ прогонахъ, выданныхъ чиновникамъ, опредѣленнымъ къ должностямъ внѣ мѣста прежняго ихъ пребыванія и неприбывшимъ туда на службу за смертію. 13004.

ВИДЫ НА ЖИТЕЛЬСТВО. *См.* Паспорты.

ВИНО ВИНОГРАДНОЕ и ВИННЫЕ ПОГРЕБА.

Перепечатаніе имѣющихъ остаться къ 1839 году хлѣбныхъ водокъ въ ревсковыхъ погребахъ. 12034.

ВИЦЕ-ГУБЕРНАТОРЫ.

О разсылкѣ въ Губернскія Правленія губернскихъ вѣдомостей и слѣдующихъ къ онымъ особыхъ статей за подписью Вице-Губернаторовъ. 12180. —Не распространять выдачу двойныхъ прогоновъ и не въ зачетъ жалованья на Вице-Губернаторовъ, отправляющихся на службу въ Оренбургскую, Архангельскую, Олонецкую и Вятскую губерніи. 12281, *п. 3.*

ВКЛАДЫ. *См.* Приказы Общественнаго Призрѣнія.

ВЛАДѢНІЕ.

Порядокъ производства спорныхъ дѣлъ по самовольному завладѣнію казеннымъ имуществомъ. 12066.— Дозволеніе нижнимъ чинамъ артиллерійскихъ гарнизоновъ Сибирскаго округа строить собственные домы и пріобрѣтать недвижимую собственность. 12600.—Запрещеніе отдавать въ потомственное владѣніе общественныя земли казенныхъ поселянъ. 12913.

ВНУТРЕННЯЯ СТРАЖА.

Невозбраненіе офицерамъ, произведеннымъ изъ военно-учебныхъ заведеній во внутреннюю стражу, съ опредѣленіемъ срока службы въ оной, просить отставки и прежде выслуги означеннаго срока. 11951.

ВОДКА РОССІЙСКАЯ ВИНОГРАДНАЯ ФРУКТОВАЯ и ИЗЪ САХАРНЫХЪ ОСТАТКОВЪ.

Дозволеніе открыть въ городѣ Пав-

ловскѣ магазинъ для продажи водокъ высшихъ сортовъ. 12887.

ВОДКА ХЛѢБНАЯ РОССІЙСКАЯ.

Перепечатаніе имѣющихъ остаться къ 1839 году хлѣбныхъ водокъ въ репсковыхъ погребахъ и трактирныхъ заведеніяхъ. 12034.

ВОЕННАЯ ПОЛИЦІЯ.

Усиленіе Одесской жандармской команды. 11784а. — О состояніи при Шефѣ Жандармовъ одному штабъ-офицеру для управленія дѣлами Главной Императорской Квартиры и собственнаго Его Величества конвоя. 12189.—Имѣніе въ Корпусѣ Жандармовъ дежурнаго штабъ-офицера. 12197. —Въ Корпусѣ Жандармовъ имѣть для линіи производства девять Полковниковъ. 12423.— О выборѣ нижнихъ чиновъ изъ кавалерійскихъ полковъ въ жандармы. 12465.—Сформированіе въ Павловскѣ жандармской команды. 12472, 12512.—Производство штабъ и оберъ-офицерамъ Корпуса Жандармовъ, опредѣляемымъ и переводимымъ въ 6 и 8 округи того корпуса, двойныхъ прогонныхъ денегъ по чинамъ. 12564. —Производство штабъ-офицерамъ Корпуса Жандармовъ прогонныхъ денегъ на разъѣзды для осмотра ввѣренныхъ наблюденію ихъ губерній. 12650.— Дозволеніе находящимся въ губерніяхъ штабъ-офицерамъ Корпуса Жандармовъ имѣть безпрепятственный входъ въ тюремныя заведенія. 12706. —Права на отставку нижнихъ чиновъ изъ уроженцевъ Царства Польскаго, служащихъ въ 3-мъ округѣ Корпуса Жандармовъ. 12794, *п. 3 и 4.*—Назначеніе къ Шефу Жандармовъ третьяго адъютанта. 12945.

ВОЕННАЯ СЛУЖБА.

I. Опредѣленіе на службу, и сроки оной.

Воспрещеніе вступать въ государственную службу діаконамъ и священникамъ, слагающимъ по желанію съ себя сей санъ. 12148. — Сохраненіе кантонистамъ резервной кавалеріи пожалованныхъ имъ золотыхъ и серебряныхъ нашивокъ на эполеты, при поступленіи на дѣйствительную службу. 12546. — Прикомандированіе жителей Кавказскаго края, получившихъ военные офицерскіе чины, кои желаютъ опредѣлиться въ полки и линейные баталіоны Кавказскаго корпуса, предварительно къ оными для узнанія порядка службы. 12661.—Срокъ службы къ производству и отставкѣ нижнимъ чинамъ изъ кантонистовъ. 12882.—Назначеніе при выпускѣ на службу совершеннолѣтнихъ кантонистовъ кавалерійскихъ эскадроновъ, состоящихъ при полкахъ 5 кавалерійской дивизіи, половиннаго числа въ эту дивизію. 13042.

II. Чины и чинопроизводство. См. Чины, ст. I.

III. Права и обязанности военнослужащихъ, дисциплина и наказаніе.

Распространеніе на воспитанниковъ Виленскаго Дворянскаго Института преимущества, дарованнаго студентамъ Университетовъ при вступленіи въ военную службу. 12006. — Означеніе въ донесеніяхъ о проступкахъ нижнихъ чиновъ, откуда и когда сіи нижніе чины на службу поступили. 12102.—О считаніи Капитанамъ гвардіи и Подполковникамъ, которые будутъ числиться въ оной, старшинства со времени производства ихъ въ эти чины. 12365. — Производство жалованья урядникамъ и за урядъ офицерамъ иррегулярныхъ войскъ за время исправленія офицерскихъ должностей. 12647. — Производство прибавочнаго жалованья состоящимъ на службѣ генераламъ, штабъ и оберъ-офицерамъ и нижнимъ чинамъ, участвовавшимъ въ 1812 году въ Бородинской битвѣ. 12653.—Изъятіе отъ тѣлеснаго наказанія однодворцевъ, доказавшихъ дворянское свое происхожденіе во время состоянія ихъ въ военной службѣ въ нижнихъ чинахъ. 12657. — Преимущества офицеровъ, назначаемыхъ въ укрѣпленія Черноморской береговой линіи. 13010.

IV. Награды за службу.

Удостоеніе къ наградамъ за отличіе въ дѣлахъ противъ непріятеля офицеровъ, состоящихъ въ чинахъ Поручика, Подпоручика, Прапорщика и Корнета. 12613.

V. Отпуски со службы.

Проживающіе въ казенныхъ селеніяхъ нижніе военскіе чины, находящіеся въ безсрочномъ отпуску, въ случаѣ проступковъ, отсылаются для разбора къ командирамъ ближайшихъ внутреннихъ гарнизонныхъ баталіоновъ. 12166, *ст. 226, примѣч.*—Представленіе при всеподданнѣйшемъ годовомъ отчетѣ вѣдомости о числѣ нижнихъ чиновъ, въ безсрочномъ отпуску находящихся. 12230. —Увольненіе въ безсрочный отпускъ нижнихъ чиновъ, уроженцевъ Царства Польскаго, кои смѣщены были изъ унтеръ-офицеровъ въ рядовые безъ суда. 12279. — Правила увольненія въ безсрочный отпускъ нижнихъ чиновъ изъ уроженцевъ Царства Польскаго. 12794. — О невычетѣ столовыхъ денегъ у служащихъ въ Сибири офицеровъ при увольненіи ихъ въ 4-хъмѣсячный отпускъ. 12819.

VI. Отставка.

Невозбраненіе офицерамъ, произведеннымъ изъ военно-учебныхъ заведеній во внутреннюю стражу, съ опредѣленіемъ срока службы въ оной, просить отставки и прежде выслуги означеннаго срока. 11951. — Права на отставку нижнихъ чиновъ изъ уроженцевъ Царства Польскаго. 12794.

ВОЕННО-ПОХОДНАЯ КАНЦЕЛЯРІЯ. *См.* Министерство Военное.

ВОЕННО-РАБОЧІЯ РОТЫ и КОМАНДЫ.

Ограниченіе въ военно-рабочихъ ротахъ инженернаго вѣдомства помѣщенія въ казармахъ женатыхъ нижнихъ чиновъ по 25 человѣкъ на роту. 12711.

ВОЕННО-УЧЕБНЫЯ ЗАВЕДЕНІЯ ВООБЩЕ.

Невозбраненіе офицерамъ, произведеннымъ изъ военно-учебныхъ заведеній во внутреннюю стражу, съ опредѣленіемъ срока службы въ оной, просить отставки и прежде выслуги означеннаго срока. 11951. — Производство двойнаго жалованья оберъ-офицеру военно-учебныхъ заведеній, прикомандированному къ образцовой конной батареѣ. 12016. — Воспитанниковъ военно-учебныхъ заведеній, во время бывшей въ сихъ заведеніяхъ кори, скарлатина, или тому подобныхъ болѣзней, выводить въ разводъ по 1-му отдѣленію. 12318.

См. также: Кадетскіе Корпусы.

ВОЕННО-УЧЕНЫЙ КОМИТЕТЪ. *См.* Министерство Военное.

ВОЕННЫЕ ГУБЕРНАТОРЫ. *См.* Начальники губерній.

ВОЕННЫЙ СУДЪ.

Производство суточныхъ денегъ чиновникамъ аудиторіатскаго вѣдомства, командируемымъ для производства слѣдствій. 11970.—Чины корпуса лѣсничихъ и нижніе чины лѣсной стражи, за преступленія ихъ, подлежатъ военному суду. 11978, *ст. 74—78.*—Производство прогоновъ офицерамъ Финляндскихъ линейныхъ баталіоновъ при отправленіи ихъ въ Комиссіи военныхъ судовъ, учрежденныхъ при баталіонныхъ штабахъ. 11983.—О подверганіи военному суду за уголовныя преступленія военныхъ кантонистовъ, находящихся на воспитаніи у родственниковъ. 12107.—Предаваніе военному суду отставныхъ офицеровъ и нижнихъ чиновъ, водворяемыхъ на жительство въ округахъ военнаго поселенія. 12257.—Виновные въ случаѣ какихъ-либо упущеній или нарушеній ввѣренной тайны по Варшавской телеграфической линіи, подвергаются военному суду. 12287, *§ 28.*—Правила о производствѣ суточныхъ денегъ чиновникамъ, командируемымъ для производства военно-судныхъ и слѣдственныхъ дѣлъ. 12344.—Суждепіе военнымъ судомъ отставныхъ офицеровъ и нижнихъ чиновъ, имѣющихъ осѣдлость въ военныхъ городахъ, посадахъ и мѣстечкахъ, состоящихъ въ военномъ поселеніи кавалеріи. 12586.—О скорѣйшемъ разсмотрѣніи и окончаніи военно-судныхъ дѣлъ. 12956.

ВОЗРАСТЪ.

Въ исправительное заведеніе въ С. Петербургѣ не могутъ быть принимаемы дѣти моложе 10 лѣтъ. 11930, *§ 33.* Срокъ для содержанія въ исправительномъ заведеніи несовершеннолѣтнихъ не опредѣляется, *§ 39.*—Дѣтей обоего пола въ казенныхъ селеніяхъ приводить на исповѣдь, начиная съ семилѣтняго возраста. 12165, *ст. 9.*—Малолѣтные и несовершеннолѣтніе государственные крестьяне освобождаются отъ наказанія за проступки. 12166, *ст. 135.* Престарѣлые свыше 70 лѣтъ освобождаются отъ тѣлеснаго наказанія, *тамъ же, ст. 136.*—Какъ поступать съ малолѣтними, недостигшими лѣтъ, узаконенныхъ для принятія въ военную службу. 12760.—Опредѣленіе возраста, съ котораго слѣдуетъ считать срокъ службы къ производству и отставкѣ нижнимъ чинамъ изъ кантонистовъ. 12882.

ВОЛОСТНАЯ РАСПРАВА. *См* Волостное управленіе.

ВОЛОСТНОЕ УПРАВЛЕНІЕ.

Какія дѣла разсматриваются въ волостной расправѣ. 12166, *ст. 3, 40—47, 227, 255—258.* Порядокъ ревизіи дѣлъ по проступкамъ государственныхъ крестьянъ въ волостной расправѣ, *ст. 262—267.*—Волостныхъ писарей изъ отставныхъ чиновниковъ и канцелярскихъ служителей считать въ дѣйствительной службѣ. 12572.—Назначеніе управителямъ волостей крестьянъ, приписанныхъ къ Колывано-воскресенскимъ и Нерчинскимъ заводамъ, содержанія наравнѣ съ Становыми Приставами. 13024.

ВОРОВСТВО. *См.* Кража.

ВОСКРЕСНЫЕ и ПРАЗДНИЧНЫЕ ДНИ.

Разрѣшеніе вѣнчать браки на канунѣ высокоторжественныхъ дней. 11967.—Въ казенныхъ селеніяхъ по воскреснымъ и торжественнымъ днямъ, до окончанія литургіи, не начинать никакихъ игрищъ, плясокъ, музыки и пѣсенъ. 12165, *ст. 6, 29.*—Производство въ высокоторжественные дни пушечной пальбы въ городѣ Омскѣ. 12927.

ВОСПИТАТЕЛЬНЫЕ ДОМЫ.

О правахъ и преимуществахъ питомцевъ Воспитательныхъ Домовъ, на Александровской мануфактурѣ находящихся. 7873 а.—Воспрещеніе крестьянкамъ дворцовыхъ имѣній поступать въ кормилицы Воспитательнаго Дома, или брать изъ онаго дѣтей для выкормленія. 12073.—О классѣ должности Помощника Полицеймейстера въ С. Петербургскомъ Воспитательномъ Домѣ. 12194.—Уставъ родовспомогательнаго заведенія С. Петербургскаго Императорскаго Воспитательнаго Дома. 12380.—Возвышеніе цѣнъ, по коимъ продаются отъ Воспитательнаго Дома игральныя карты. 12961.

ВРАЧЕБНЫЯ УПРАВЫ.

Дозволеніе С. Петербургскому Физикату употреблять остатки отъ своихъ суммъ на разныя канцелярскія надобности. 12985.—Обязанности Астраханской Врачебной Управы содѣйствовать оспопрививанію въ Калмыцкихъ улусахъ. 12518, *§§ 13—21.*—Назначеніе Инспектору Иркутской Врачебной Управы на путевыя издержки по 1000 руб. въ годъ. 12777.

ВЫБОРЫ и СЛУЖБА ПО ОНЫМЪ.

I. Выборы и служба дворянъ.

Представленіе въ Комитетъ Министровъ къ наградѣ отставныхъ военныхъ чиновниковъ, служащихъ по выборамъ дворянства. 12003.—О порядкѣ замѣщенія должностей Уѣздныхъ Судей въ Таврической губерніи, избранными отъ дворянства кандидатами. 12115.—Порядокъ замѣщенія вакансій Предсѣдателей судебныхъ Палатъ чиновниками отъ правительства. 12319.—Порядокъ выбора посредниковъ при спеціальномъ межеваніи. 12459, *п. 2 и 3.*—Распространеніе силы указа 9 Марта 1838 года на такихъ дворянъ, кои служа сначала по выборамъ, утверждены въ послѣдствіи отъ короны въ занимаемыхъ ими должностяхъ. 12547.—Принятіе въ руководство при разрѣшеніи представленій о кандидатахъ въ Предсѣдатели судебныхъ Палатъ 847 ст. Свод. Уст. о Службѣ по выборамъ съ дополненіемъ къ оной въ Продолженіи сего Свода. 12570.—Изъятіе чиновниковъ, служащихъ по выбору дворянства, изъ правила о непредставленіи къ награжденію орденами и денежными выдачами, прежде выслуги въ послѣдней высшаго класса должности трехъ лѣтъ. 12365.—Дозволеніе Ананьевскому дворянству избирать Уѣзднаго Предводителя. 12912.—Въ администраторы и управители казенныхъ имѣній въ Западныхъ губерніяхъ не допускаются служащіе по выборамъ. 13035, *ст. 338, 348.*

II. Выборы и служба городскихъ обывателей.

Запрещеніе допускать къ торгамъ и

подрядамъ членовъ присутственныхъ мѣстъ, выбираемыхъ отъ купечества. 11922.—О мундирѣ цѣновщикамъ С. Петербургскаго Опекунскаго Совѣта, избираемымъ отъ купечества. 12243. —Правила для выбора Евреевъ въ городскія должности въ Западныхъ губерніяхъ. 12486.—Освобожденіе иностранныхъ Консуловъ и Вице-Консуловъ отъ службы по выборамъ городскихъ обществъ. 12700.—Положеніе о порядкѣ выбора въ члены Совѣта и Эковомы Московскаго Коммерческаго училища, о срокахъ пребыванія ихъ въ сихъ званіяхъ и о сопряженныхъ съ оными преимуществахъ. 12922.—Дозволеніе увольнять отъ городскихъ выборовъ въ какую-либо должность принявшаго на себя обязанность почетнаго старшины по вѣдомству дѣтскихъ пріютовъ. 13031, *§ 102*.

III. Служба и выборы сельскихъ обывателей.

Допущеніе раскольниковъ къ общественнымъ должностямъ по волостямъ и сельскимъ обществамъ. 12090.—Государственный крестьянинъ, подвергшійся тѣлесному наказанію, не можетъ быть въ теченіи трехъ лѣтъ избранъ въ общественныя должности. 12166, *ст. 225*. — Разрѣшеніе избирать въ мірскія должности отставныхъ солдатъ, приписавшихся къ селеніямъ. 12899.

ВЫГОНЫ.

Дозволеніе при полюбовномъ межеваніи оставлять выгоны въ общемъ владѣніи. 12458, *п. 11*.

ВЫЗОВЫ къ СУДУ.

Порядокъ вызова къ суду государственныхъ крестьянъ. 12166, *ст. 10—16, 43, 238*.

ВЫПИСКИ и ЭКСТРАКТЫ, СЛУШАНІЕ и РУКОПРИКЛАДСТВО.

О внесеніи въ докладныя записки Департаментовъ Сената, мнѣній Военнаго Совѣта прежде рукоприкладства просителей. 12339.

ВЫЧЕТЫ.

1. Вычеты за повышеніе чинами.

Вычеты съ чиновниковъ Варшавской телеграфической линіи за повышеніе чиновъ, производятся на общихъ правилахъ. 12287, *шт. п. 8*.

2. Вычеты изъ жалованья, пенсій, столовыхъ денегъ и единовременныхъ выдачъ.

Вычеты изъ жалованья на госпиталь у чиновниковъ Варшавской телеграфической линіи, производятся на общихъ правилахъ. 12287, *шт. п. 8*.— О вычетѣ въ пенсіонный капиталъ изъ жалованья, служащихъ въ Коммисіяхъ Народнаго Продовольствія. 12295.— Опредѣленіе, какія именно денежныя выдачи не подлежатъ вычету 10 процентовъ въ пользу инвалидовъ. 12519. — О вычетахъ изъ жалованья и награжденій по горному, монетному и соляному вѣдомству. 12778.—О невычетѣ столовыхъ денегъ у служащихъ въ Сибири офицеровъ при увольненіи ихъ въ 4-мѣсячный отпускъ. 12819.

ВѢДОМОСТИ. *См.* Газеты, вѣдомости и журналы.

ВѢРА ПРАВОСЛАВНАЯ.

Подтвержденіе бѣлому и монашествующему Латинскому духовенству въ Западныхъ губерніяхъ, въ домахъ, церквахъ и монастыряхъ своихъ не имѣть въ услуженіи людей Грекороссійскаго исповѣданія. 11954, *п. 4*. —О неотступленіи отъ православной Грекороссійской вѣры. 12165, *ст 13 — 17*. — Присоединеніе Греко-Уніятской въ Россіи церкви въ полное общеніе Православной Каѳолической Восточной церкви и въ нераздѣльный составъ церкви Всероссійской. 12467.— Прекращеніе дѣлъ о совращеніи и отступничествѣ отъ православія въ бывшую Унію и тажъ между древле православными и возсоединенными церквами о присвоеніи одними изъ нихъ собственности другихъ. 12816.— Именованіе въ послужныхъ спискахъ Грекороссійскаго исповѣданія православнымъ. 13018. — Обязанности Палатъ и окружныхъ управленій въ Западныхъ губерніяхъ въ отношеніи сохраненія благоустройства и благочинія по дѣламъ вѣры въ округахъ. 13035, *Ч. I, ст. 159— 166; Ч. II, ст. 141—147*.

ВѢРОИСПОВѢДАНІЕ ЕВАНГЕЛИЧЕСКОЕ.

Правила на принятіе Евреевъ въ Протестантскую вѣру. 12240.

ВѢСОВЫЯ и ПРОЦЕНТНЫЯ или СТРАХОВЫЯ ДЕНЬГИ.

Освобожденіе отъ платежа вѣсовыхъ денегъ корреспонденціи произведеніями типографій и корреспонденціи благотворительныхъ обществъ и заведеній. 5932а. — Опредѣленіе вѣсовыхъ денегъ за доставленіе частныхъ пакетовъ въ Абхазіи. 12178. — Дозволеніе Нижегородскому Дворянскому Банку высылать въ кредитныя мѣста суммы безъ платежа вѣсовыхъ денегъ. 12493. —О платежѣ страховыхъ и вѣсовыхъ денегъ за пересылку чрезъ почту билетовъ Депозитной кассы. 12498, *ст. VIII*. — О платежѣ вѣсовыхъ денегъ за пересылку почтъ на пароходахъ между Гельсингфорсомъ и Ревелемъ. 12583, *п. 1, 2*.—О мѣстахъ, заведеніяхъ и лицахъ, коимъ предоставляется право отправлять корреспонденцію свою по почтѣ безъ платежа вѣсовыхъ денегъ. 12684. — Переложеніе на серебро почтовой вѣсовой таксы. 12951. —Освобожденіе отъ взноса вѣсовыхъ денегъ корреспонденціи вѣдомства дѣтскихъ пріютовъ. 13031, *§ 134*.

ВѢСЫ и МѢРЫ.

Дозволеніе клеймить дробныя жестяныя мѣры для волной продажи вина, въ мѣстахъ, на откупѣ несостоящихъ. 12117.—Наказаніе государственныхъ крестьянъ за употребленіе фальшивыхъ вѣсовъ или мѣръ. 12166, *ст. 214*.

ГАЗ.

ГАЗЕТЫ, ВѢДОМОСТИ и ЖУРНАЛЫ.

О разсылкѣ губернскихъ вѣдомостей въ Почтовыя Конторы. 12057.—О невзысканіи съ обывателей Великаго Княжества Финляндскаго денегъ за напечатаніе объявленій о задерживаемыхъ въ Россіи бродягахъ. 12088.— О разсылкѣ въ Губернскія Правленія губернскихъ вѣдомостей и слѣдующихъ къ нимъ особыхъ статей за подписью Вице-Губернаторовъ и скрѣпою Секретарей. 12180.—Штатъ редакціи газеты Русскій Инвалидъ, или военныя вѣдомости. 12853.

ГАРНИЗОНЫ. *См.* Полки.

ГВАРДІЯ.

I. Гвардія вообще.

О имѣніи въ школѣ гвардейскихъ

подпрапорщиковъ постоянно 20 вакансій для пажей, кандидатовъ Пажескаго Корпуса. 11976.— Производство прибавочнаго жалованья офицерамъ, которые, бывъ выпущены въ гвардію изъ кадетъ, поступятъ потомъ въ Военную Академію. 12101.—Разрѣшеніе выбирать изъ резервной кавалеріи въ гвардію нижнихъ чиновъ уроженцевъ Царства Польскаго. 12142.—Имѣніе кавалерійскимъ юнкерамъ школы гвардейскихъ подпрапорщиковъ въ конномъ строю карабинъ и пикъ, а въ пѣшемъ—драгунскихъ ружей. 12250.—Объ отпускѣ состоящимъ въ гвардейскомъ корпусѣ батареямъ ремонта на ковку и лекарство лошадей, наравнѣ съ отпускаемымъ для гвардейской артиллеріи. 12335. — О считаніи Капитанамъ гвардіи и Подполковникамъ, которые будутъ числиться въ оной, старшинство со времени производства ихъ въ эти чины. 12365. — Перемѣщеніе состоящихъ при церкви Кондукторской школы Путей Сообщенія Священника и Діакона въ школу гвардейскихъ подпрапорщиковъ и юнкеровъ. 12612.—Отпускъ прогонныхъ денегъ нижнимъ чинамъ отдѣльнаго гвардейскаго корпуса, отправляющимся въ городъ Старую Русу для пользованія тамошними минеральными водами. 12634. — О жалованьѣ чиновникамъ для обученія музыкантовъ, состоящихъ при гвардейскомъ корпусѣ. 12752.—Какія должны имѣть на киверныхъ чехлахъ литеры и нумера состоящія въ гвардіи нестроевыя роты. 12753. — Назначеніе нижнимъ чинамъ, выбираемымъ изъ арміи въ гвардію, по полтинѣ серебромъ на человѣка. 12221. — Отпускъ прогонныхъ денегъ нижнимъ чинамъ и рекрутамъ при отправленіи ихъ въ полки лейбъ-гвардіи, внѣ столицы расположенные. 12915.—Нижнимъ чинамъ лейбъ-гвардіи Саперная баталіона и Конно-Піонерная эскадрона имѣть на фуражныхъ шапкахъ плисовые околыши. 12941. — Сокращеніе срока ременной аммуниціи въ войскахъ отдѣльнаго гвардейскаго корпуса. 13020.

II. Гвардія пѣшая.

Назначеніе въ лейбъ-гвардіи гарнизонный баталіонъ чиновника для обученія музыкантовъ. 11952.—О имѣніи штабъ и оберъ-офицерамъ лейбъ-гвардіи гарнизоннаго баталіона и гвардейскихъ инвалидныхъ ротъ чиновъ обыкновенной формы пѣшихъ полковъ гвардіи. 12097. — Перемѣна длинноствольныхъ ружей, состоящихъ лейбъ-гвардіи въ гарнизонномъ баталіонѣ на драгунскія. 12420.—О непеременѣ лейбъ-гвардіи въ гарнизонномъ баталіонѣ ружей. 12511.

III. Гвардейскіе кавалерійскіе полки.

Умеьшеніе отпуска денегъ за покрывала къ сѣдлу для команды Лезгинъ. 11982.—Производство юнкерамъ лейбъ-гвардіи казачьяго полка и 7 Черноморскаго эскадрона жалованья и обмундированія изъ Коммисаріата. 12081.—О имѣніи унтеръ-штабовъ полковъ лейбъ-гвардіи казачьяго въ С. Петербургѣ, а Атаманскаго Его Высочества Наслѣдника Цесаревича на Дону. 12377. — О бытіи всѣмъ унтеръ-офицерамъ въ гвардейскихъ кавалерійскихъ полкахъ конными. 12773.—Лейбъ-гвардіи въ казачьемъ полку имѣть чиновника для обученія трубачей. 12981. — Переводъ нижнихъ чиновъ лейбъ-гвардіи Крымско-Татарскаго эскадрона, принявшихъ Христіанскую вѣру, въ полки гвардейской регулярной кавалеріи. 13022.

IV. Гвардейская Артиллерія. *См.* Артиллерія.

ГЕНЕРАЛИТЕТЪ.

О неимѣніи генераламъ на панталонахъ, брюкахъ и чикчирахъ спереди бантовъ, и о порядкѣ ношенія аксельбантовъ. 11915.—Численіе по арміи генераловъ, переводимыхъ въ Корпусъ Лѣсничихъ. 12046.—Дозволеніе генераламъ, числящимся по кавалеріи и при штабахъ, носить сѣрые рейтузы. 12541.

ГЕНЕРАЛЪ-ГУБЕРНАТОРЫ. *См.* Начальники губерній.

ГЕНЕРАЛЬНЫЙ ШТАБЪ.

О зачисленіи литографовъ военно-походной литографіи дѣйствующей арміи топографами и о порядкѣ производства ихъ въ чины. 12343.—Производство на вакансіи артиллерійскихъ офицеровъ, кончившихъ курсъ наукъ въ Военной Академіи и причисленныхъ къ Генеральному Штабу. 12432. —Назначеніе Полковниковъ Генеральнаго Штаба дивизіонными квартирмейстерами. 12754.

ГЕРБОВАЯ БУМАГА И ПОШЛИНЫ СЪ ОНОЙ.

Употребленіе въ провинціяхъ Ахалцыхской и Мусульманской и области Армянской гербовой бумаги по частнымъ дѣламъ. 12118.—Государственные крестьяне не изъемлются отъ употребленія гербовой бумаги. 12166, *ст. 51.*—Взысканіе съ иностранцевъ, находящихся за границею, денегъ за гербовую бумагу по производимымъ въ Россіи дѣламъ. 12183.—О дозволеніи Россійскимъ консульствамъ за границею, при продажѣ Россійскаго судна иностранцу, выдавать и свидѣтельствовать крѣпости на простой бумагѣ со взысканіемъ гербовыхъ пошлинъ. 12294.—Выдача Башкирцамъ и Мещеракамъ билетовъ на простой бумагѣ. 12444.—Переписка съ присутственными мѣстами и должностными лицами заведенія Доктора Штрауха для одержимыхъ глазными и ушными болѣзнями, производится на простой бумагѣ. 12659, *§ 24.*—Какого достоинства гербовую бумагу употреблять для апелляціонныхъ отзывовъ по дѣламъ уголовнымъ. 12690. — Употребленіе гербовой бумаги рублеваго достоинства для дѣлопроизводства по инспекторствамъ аптекарской части: Кіево-Лубенскому, Оренбургскому, Виленскому и Херсонскому. 12691. — О истребованіи гербовой бумаги на журналы по прошеніямъ частныхъ лицъ о выдачѣ свидѣтельствъ на имѣнія для залоговъ по подрядамъ и поставкамъ. 12745. — Дозволеніе Петропавловской и Семипалатинской таможнямъ продавать гербовую бумагу. 12832.—На какой гербовой бумагѣ должны быть писаны свидѣтельства, представляемыя заводчиками, желающими поставлять въ казну селитру. 12845, *п. 3.*—Табель цѣнъ гербовой бумаги съ 1840 года переложенныхъ на серебро. 12867. — Освобо-

жденіе отъ гербовой пошлины за бумагу производства дѣлъ по вѣдомству дѣтскихъ пріютовъ. 13031, *§ 133.*—Обязанности Палаты Государственныхъ Имуществъ въ Западныхъ губерніяхъ наблюдать, чтобы сельскія начальства снабжены были паспортными бланками и гербовою бумагою для билетовъ. 13035, *Ч. I, ст. 201—204.*

ГЕРОЛЬДІЯ.

Предоставленіе Герольдмейстеру опредѣлять по Герольдіи и увольнять изъ оной канцелярскихъ чиновъ. 12130.—Внесеніе въ гражданскій списокъ всѣхъ пользующихся Россійскими гражданскими чинами и состоящихъ на службѣ, гдѣ бы то ни было. 12237. — Учрежденіе временнаго присутствія Герольдіи. 12280.—Объ адресованіи по дѣламъ, подлежащимъ разсмотрѣнію временнаго присутствія Герольдіи, бумагъ въ оное присутствіе. 12660.

ГИЛЬДІИ. *См.* Купцы.

ГИМНАЗІИ.

Дозволеніе возвышать оклады жалованья учителей Французскаго и Нѣмецкаго языковъ въ Гимназіяхъ. 11937.—Неимѣніе вакансій во 2-й Московской Гимназіи для неспособныхъ къ военной службѣ кадетъ и кандидатовъ. 12010.—Положеніе о Крыловскихъ стипендіяхъ. 12092.—Положеніе о третьей Гимназіи въ Москвѣ. 12186.—Распространеніе на Одесскую Гимназію, состоящую при Ришельевскомъ Лицеѣ, нѣкоторыхъ преимуществъ, дарованныхъ благороднымъ пансіонамъ при Гимназіяхъ. 12222.—Воспрещеніе казеннымъ воспитанникамъ благородныхъ пансіоновъ при Гимназіяхъ оставлять сіи заведенія прежде окончанія полнаго курса ученія. 12267.—Штатъ Временной Строительной Коммиссіи для перестройки Симбирской Гимназіи. 12337. 12351.—Присвоеніе преподавателю учреждаемаго при Новгородской Гимназіи курса правовѣдѣнія правъ службы наравнѣ съ прочими учителями Гимназій. 12476.—Открытіе особаго четырехъ-класснаго заведенія въ городѣ Гродно, вмѣсто города Луцка. 12685.—О дозволеніи принимать дѣтей купцовъ 1-й и 2-й гильдій въ число своекоштныхъ воспитанниковъ пансіона при Кавказской областной Гимназіи. 12736.—Прекращеніе отпуска изъ доходовъ Пермскаго Приказа Общественнаго Призрѣнія въ тамошнюю Гимназію 2000 руб. въ годъ. 12775. — Учрежденіе въ городѣ Вильнѣ четырехъ-класснаго отдѣленія Гимназіи. 12780. —Приведеніе въ дѣйствіе постановленія Владимірскаго дворянства о займѣ 850,000 руб. на устройство и содержаніе благороднаго пансіона при Губернской Гимназіи. 12886. — Отпускъ изъ Рязанскаго Приказа Общественнаго Призрѣнія, въ подкрѣпленіе способовъ тамошней Гимназіи, ежегодно по 3,000 руб. 12910.—Учрежденіе въ Гимназіяхъ Дерптскаго округа дополнительныхъ классовъ Русскаго языка. 12987.

ГЛАВНОЕ УПРАВЛЕНІЕ ПУТЕЙ СООБЩЕНІЯ и ПУБЛИЧНЫХЪ ЗДАНІЙ.

Опредѣленіе при Департаментѣ Путей Сообщенія и Публичныхъ Зданій особаго медика. 12666. — Преобразованіе сего управленія. 12818.

ГЛУХІЕ и НѢМЫЕ.

Правила, какъ поступать въ принятіи и совершеніи актовъ на имѣнія, отъ нѣмыхъ представляемыхъ. 12491.

ГОРНОЕ УПРАВЛЕНІЕ, ГОРНЫЯ МѢСТА И ГОРНЫЕ ЧИНОВНИКИ.

Объ учрежденіи при Счетномъ Отдѣленіи Департамента Горныхъ и Соляныхъ Дѣлъ временнаго контрольнаго стола. 12311. — О прибавкѣ къ штату Московскаго Горнаго Правленія одного чиновника особыхъ порученій и двухъ писцовъ. 12320.—О жалованьѣ Главному Горному Аптекарю. 12349. —О представленіи на ревизію во 2 Департаментъ Уральскаго Горнаго Правленія слѣдственныхъ дѣлъ, по произшествіямъ съ металлическими караванами, по которымъ обвиняемы будутъ горные чиновники. 12361. — Предоставленіе Уральскому Горному Правленію перемѣщать горныхъ членовъ Уѣздныхъ Судовъ въ тѣ суды, гдѣ дѣйствительно производство дѣлъ горныхъ того требуетъ. 12574. — О пенсіяхъ для классныхъ чиновниковъ горнаго вѣдомства. 12621. — О вычетахъ изъ жалованья и награжденій по горному вѣдомству. 12778. — О неотсылкѣ изъ 2 Департамента Уральскаго Горнаго Правленія къ тамошнему Прокурору на заключеніе дѣлъ о спорномъ между казною и частными лицами имуществѣ. 12813.

ГОРНЫЕ ИНЖЕНЕРЫ.

О формѣ обмундированія Горныхъ Инженеровъ. 12374.—Порядокъ исчисленія лѣтъ службы Горнымъ Инженерамъ для назначенія пенсій. 12621. —О невнесеніи въ гражданскій списокъ военныхъ чиновъ Штаба Корпуса Горныхъ Инженеровъ. 12658. — Предоставленіе состоящимъ въ Корпусѣ Горныхъ Инженеровъ, генераламъ штабъ и оберъ-офицерамъ, бывшимъ въ походахъ и сраженіяхъ, права на полученіе ордена Св. Георгія за 25-лѣтнюю службу. 12788.

ГОРНЫЕ ПРОМЫСЛЫ И ЗАВОДЫ.

Порядокъ допроса ссыльныхъ Нерчинскаго горнаго округа по уголовнымъ дѣламъ. 11952.—Порядокъ исчисленія лѣтъ службы при назначеніи пенсій нижнимъ чинамъ и мастеровымъ горнаго вѣдомства. 11965. — О мастеровыхъ и рабочихъ, получающихъ свободу изъ горнаго вѣдомства. 12004.—О новой формѣ обмундированія заводскихъ горныхъ казаковъ. 12047.—О содержаніи въ Лѣсномъ Отдѣленіи Лѣснаго и Межеваго Института 6 горныхъ воспитанниковъ для приготовленія на горные заводы. 12134.—О присутствованіи артиллерійскимъ офицерамъ, находящимся на горныхъ заводахъ для пріема чугунныхъ орудій и при отливкѣ и отдѣлкѣ сихъ орудій. 12210.— Имѣніе въ учебныхъ карабинерныхъ полкахъ до 20 кантонистовъ изъ дѣтей нижнихъ чиновъ линейныхъ баталіоновъ, при Уральскихъ горныхъ заводахъ состоящихъ. 12253.—Упраздненіе состоящей при Нерчинскихъ горныхъ заводахъ казачей команды и учрежденіи вмѣсто оя разъѣздныхъ. 12440. Упраздненіе Комендантскаго управленія при Нерчинскихъ рудникахъ. 12441.—Разрѣшеніе, на какомъ основаніи купцы и мѣщане могутъ торговать въ горнозаводскихъ селеніяхъ. 12755. — Подчиненіе учрежденнаго въ Нижнетагильскомъ Демидовыхъ за-

водѣ училища вѣдомству Министерства Народнаго Просвѣщенія. 12837. —Дозволеніе принимать въ Казанскую арестантскую роту гражданскаго вѣдомства ссыльныхъ изъ Богословскихъ горныхъ заводовъ. 12846.—Застрахованіе строеній, машинъ и инструментовъ въ горныхъ заводахъ, заложенныхъ въ Заемномъ Банкѣ. 12875. — Штатъ управленія Олонецкихъ горныхъ заводовъ. 12920, 13014. —Назначеніе управителямъ волостей крестьянъ, приписанныхъ къ Колывано-воскресенскимъ и Нерчинскимъ заводамъ, содержанія наравнѣ съ Становыми Приставами. 13024.—Отнесеніе званія отводчиковъ площадей по золотымъ промысламъ въ Сибири по должности къ IX классу, а по пенсіи къ VII разряду. 13026.

ГОРНЫЙ ИНСТИТУТЪ.

Предоставленіе состоящимъ въ Горномъ Институтѣ генераламъ, штабъ и оберъ-офицерамъ, бывшимъ въ походахъ и сраженіяхъ, права на полученіе ордена Св. Георгія за 25-лѣтнюю службу. 12788.

ГОРОДА.

I. Города вообще.

Проступки государственныхъ крестьянъ, сдѣланные въ городахъ и столицахъ, подлежатъ разбору городской мѣстной полиціи. 12166, *ст. 230.*— О взиманіи за жительствующихъ во владѣльческихъ городахъ Западныхъ губерній гражданъ, обращенныхъ въ сіе званіе изъ бывшей шляхты, двухъ-рублевой винной пошлины съ владѣльцевъ. 12001.—Дозволеніе въ нѣкоторыхъ городахъ принимать каменныя зданія въ залогъ по подрядамъ съ казною, собственно по надобностямъ тѣхъ губерній, къ которымъ они принадлежатъ. 12080. — О квартирныхъ деньгахъ и помѣщеніяхъ для полицейскихъ чиновниковъ въ губернскихъ, уѣздныхъ и другихъ городахъ. 12353. — Положеніе о взаимныхъ отношеніяхъ владѣльцевъ и жителей въ принадлежащихъ частнымъ людямъ и обществамъ, мѣстечкахъ и городахъ Бессарабской области. 12400. — Запрещеніе Евреямъ селиться во вновь открываемыхъ городахъ и мѣстечкахъ въ полосѣ 100 верстъ вдоль по границамъ. 13003.—Люстрація казенныхъ городовъ и мѣстечекъ въ Западныхъ губерніяхъ. 13036, *ст. 287—299.*

II. Города въ особенности.

Аккерманъ.

Учрежденіе присмотра за Аккерманскими казармами. 12205.

Архангельскъ.

Положеніе объ устройствѣ губернскаго города Архангельска. 12100.

Брестъ-Литовскій.

Штатъ полиціи города Брестъ-Литовскаго. 12375.

Бѣлостокъ.

Опредѣленіе въ Бѣлостокъ старшей повивальной бабки. 12158.

Витебскъ.

Перемѣщеніе въ Витебскъ Полоцкой Архіерейской каѳедры. 12605. — Положеніе о постойной повинности въ городѣ Витебскѣ. 12677.—Упраздненіе Коммендантскаго управленія въ городѣ Витебскѣ. 13021.

Вологда.

Дозволеніе учрежденную въ Вологдѣ иждивеніемъ почетной гражданки Витушешниковой богадѣльню именовать богадѣльней Витушешниковой. 12085. — Положеніе о дополнительныхъ сборахъ для усиленія доходовъ губернскаго города Вологды. 12878. —Установленіе въ Вологдѣ полупроцентнаго сбора съ обывательскихъ недвижимыхъ собственностей на устройство мостовыхъ. 12948.

Воронежъ.

Положеніе о постойной повинности въ городѣ Воронежѣ. 12341.

Демьянскъ.

Учрежденіе въ городѣ Демьянскѣ ежегодно семидневной ярмарки. 12881.

Кагулъ.

О квартирныхъ деньгахъ чиновникамъ и служителямъ Кагульскихъ присутственныхъ мѣстъ. 11973.

Казань.

Учрежденіе въ городѣ Казани экономическаго общества. 12911.

Керчь.

Учрежденіе при городѣ Керчи Магометанскаго форштата. 12268. — О привятіи находящихся въ городѣ Керчь-Еникалѣ строеній въ залогъ по обязательствамъ съ казною не иначе, какъ по новой оцѣнкѣ. 12394.

Кишиневъ.

Положеніе о постойной повинности въ городѣ Кишиневѣ. 12470.—Льгота по городу Кишиневу. 12630.

Кіевъ.

Объ освобожденіи въ Кіевѣ отъ квартирной повинности домовъ, нанимаемыхъ для помѣщенія Университета Св. Владиміра и другихъ существующихъ въ Кіевѣ учебныхъ заведеній Министерства Народнаго Просвѣщенія. 12332.—О сформированіи арестантской роты въ городѣ Кіевѣ. 12333. — Учрежденіе Кіевской Конторы Коммерческаго Банка. 12569.

Кострома.

Положеніе о Костромской арестантской ротѣ гражданскаго вѣдомства. 12285.

Кременчугъ.

Штатъ Квартирной Коммисіи въ Кременчугѣ. 12094.

Кронштадтъ.

Дозволеніе принимать въ городѣ Кронштадтѣ въ залогъ по откупамъ и подрядамъ съ казною каменныя лавки. 12080, *п. 2.*

Курскъ.

Положеніе о Курской арестантской ротѣ гражданскаго вѣдомства. 11997.

Либава.

Объ учрежденіи Либавскаго общества для призрѣнія вдовъ и сиротъ. 11964.

Митава.

Упраздненіе Коммендантскаго управленія въ Митавѣ. 12914.

Могилевъ.

Положеніе о постойной повинности въ городѣ Могилевѣ. 12610.

Москва.

Опредѣленіе въ Попечительный Совѣтъ заведеній Общественнаго Призрѣнія въ Москвѣ особаго Члена для управленія контролемъ по отчетности сихъ заведеній. 11936. — Составленіе вспомогательнаго капитала для жителей Московской столицы, пострадавшихъ отъ пожара и другихъ несчастныхъ случаевъ. 11990, 12013. — О начальномъ пунктѣ для счета верстъ въ Москвѣ. 12072.—Положеніе о третьей Гимназіи въ Москвѣ. 12186.

Нарва.

Продолженіе на 6 лѣтъ увеличеннаго отпуска въ пользу города Нарвы денегъ изъ таможенныхъ доходовъ. 12624.

Новоалександровскъ.

Порядокъ раздачи городскихъ земель подъ постройки во вновь образуемомъ городѣ Новоалександровскѣ Виленской губерніи. 12720.

Одесса.

Порученіе на время отсутствія или болѣзни Военнаго Губернатора города Одессы, управленія онымъ по гражданской части Инспектору карантина или Предсѣдателю Коммерческаго Суда. 12033.—Опредѣленіе въ Одессу еще двухъ городовыхъ врачей. 12157.

Омскъ.

Перемѣщеніе изъ Тобольска въ Омскъ главнаго военнаго и гражданскаго управленія. 12553. —Производство въ высокоторжественные дни пушечной пальбы въ городѣ Омскѣ. 12927.

Оранienбаумъ.

Управленіе званія Коменданта въ городѣ Оранienбаумѣ. 12172.—Назначеніе въ городъ Оранienбаумъ Плацъ-Маіора. 12614.

Орелъ.

Положеніе о постойной повинности въ городѣ Орлѣ. 12141.— Учрежденіе въ городѣ Орлѣ трехъ ярмарокъ. 12983.

Павловскъ.

Сформированіе въ Павловскѣ жандармской команды. 12472, 12512. — Дозволеніе открыть въ городѣ Павловскѣ магазинъ для продажи водокъ высшихъ сортовъ. 12987.

Пенза.

Положеніе о постойной повинности въ городѣ Пензѣ. 12193.

Переяславль.

Опредѣленіе въ городъ Переяславль помощника Городничему. 12204.

Петропавловскъ.

Дарованіе купцамъ и мѣщанамъ города Петропавловска льготы въ платежѣ гильдейскихъ повинностей и подушной подати. 12371.

Патигорскъ.

О льготѣ купцамъ, поселившимся въ городѣ Пятигорскѣ. 12176.

Ревель.

О соединеніи двухъ арестантскихъ ротъ, находящихся въ Ревелѣ. 12333. — Продолженіе на два года дарованныхъ городу Ревелю льготъ въ полученіи 10% съ таможенныхъ доходовъ и въ отпускѣ нѣкоторыхъ товаровъ съ умевьшенною пошлиною. 12396.

Рязань.

Положеніе о постойной повинности въ городѣ Рязани. 12140.

С. Петербургъ.

Положеніе о исправительномъ заведеніи въ С. Петербургѣ. 11930. — Положеніе о рабочемъ домѣ въ С. Петербургѣ. 11931.—О начальномъ пунктѣ для счета верстъ въ С. Петербургѣ. 12072. — Отнесеніе содержанія шоссе между обводнымъ каналомъ и новою Нарвскою заставою и между Обуховымъ мостомъ и старою Московскою заставою на счетъ городскихъ доходовъ. 13002.

Саратовъ.

Положеніе о доходахъ и расходахъ города Саратова. 12128.

Севастополь.

Опредѣленіе въ Севастополь городоваго архитектора. 11991.—Положеніе о постойной повинности въ городѣ Севастополѣ. 12381.

Симбирскъ.

Положеніе о Симбирской арестантской ротѣ гражданскаго вѣдомства. 12286.

Симферополь.

Положеніе о постойной повинности въ городѣ Симферополѣ. 12284.

Смоленскъ.

Продолженіе еще на 5 лѣтъ пособія, назначаемаго городу Смоленску на содержаніе тамошней полиціи и удовлетвореніе разныхъ воинскихъ потребностей. 12930.

Тобольскъ.

Перемѣщеніе изъ Тобольска въ Омскъ главнаго военнаго и гражданскаго управленія. 12553.

Тула.

Положеніе о Тульской арестантской полуротѣ гражданскаго вѣдомства. 12342.

Умань.

Сборъ съ города Умани рекрутъ натурою наравнѣ съ прочими городами. 12603. — Учрежденіе Ратуши въ городѣ Умани. 13038.

Царское Село.

Подчиненіе городской хозяйственной части въ Царскомъ Селѣ Главноуправляющему симъ городомъ. 11963.

Черниговъ.

Штатъ Квартирной Коммисіи въ Черниговѣ. 12094.

Чухлома.

Учрежденіе ярмарки въ городѣ Чухломѣ. 12578.

См. также: Городскіе доходы, расходы и повинности.

ГОРОДНИЧІЕ.

Опредѣленіе въ городъ Переяславль помощника Городничему. 12204. — Опредѣленіе въ Холмскую городскую полицію помощника Городничаго. 12704.

См. также: Полицейскія мѣста, чиновники и команды.

ГОРОДСКІЕ ДОХОДЫ, РАСХОДЫ и ПОВИННОСТИ.

Дарованіе десятилѣтней льготы отъ платежа городскихъ повинностей иностранцамъ, вызываемымъ въ Закавказскій край. 12002.—Положеніе о доходахъ и расходахъ города Саратова. 12128.—О распространеніи на города Таврической губерніи и всего Новороссійскаго края, исключая Одессы, 41 ст. 12 Т. Свод. Зак. Уст. о Город. и Сельск. Хозяйствѣ, о ежегодномъ отпускѣ изъ Государственнаго Казначейства по одному проценту съ поступающаго въ казну питейнаго дохода. 12304.—О назначеніи Ростовскому городовому врачу изъ городскихъ доходовъ квартирныхъ денегъ. 12305. — Предоставленіе Министру Внутреннихъ Дѣлъ разрѣшать постройки на счетъ городскихъ доходовъ безъ ограниченія суммы 12669.—Отпускъ изъ доходовъ города Калуги 1600 руб. въ годъ на содержаніе приходскихъ

училищъ. 12833. — Положеніе о дополнительныхъ сборахъ для усиленія доходовъ губернскаго города Вологды. 12878. — Учрежденіе въ Вологдѣ полупроцентнаго сбора съ обывательскихъ недвижимыхъ собственностей на устройство мостовыхъ. 12948. — Отнесеніе содержанія шоссе между обводнымъ каналомъ и новою Нарвскою заставою и между Обуховскимъ мостомъ и старою Московскою заставою на счетъ городскихъ доходовъ. 13002.

ГОРОДСКІЯ ДУМЫ. *См.* Думы Городскія.

ГОРСКІЕ НАРОДЫ.

Продолженіе шестилѣтняго срока дѣйствія правилъ, постановленныхъ въ 1831 году о производствѣ суда и расправы надъ горцами и другими народами Закавказскаго края. 12767.

ГОСПИТАЛИ, ЛАЗАРЕТЫ И БОЛЬНИЦЫ.

I. Госпитали и лазареты военно-сухопутнаго и морскаго вѣдомства.

Табель порціямъ для кантонистовъ двухъ возрастовъ, одержимыхъ цынготною болѣзнію. 12000.—О больныхъ, поступающихъ въ военные госпитали. 12049.—О квартирныхъ деньгахъ медицинскимъ, аптекарскимъ и коммисаріатскимъ чиновникамъ и нижнимъ чинамъ Потійскаго военнаго госпиталя. 12055.—Опредѣленіе количества припасовъ на приготовленіе въ военныхъ госпиталяхъ и лазаретахъ булокъ для больныхъ. 12105.—Сформированіе для прислуги при Нижегородскомъ военномъ госпиталѣ подвижной инвалидной четверть роты. 12110.—Назначеніе для каждаго класса госпиталей особой суммы на канцелярскіе расходы. 12213. — О жалованьѣ старшему лекарю Новогеоргіевскаго военнаго госпиталя. 12513.—Въ военныхъ госпиталяхъ Закавказскаго края нижнихъ полицейскихъ чиновъ пользовать безъ платежа. 12534.—О пользованіи въ военныхъ госпиталяхъ разнаго званія людей. 12560.—Отпускъ порціонныхъ денегъ подвижнымъ инвалиднымъ ротамъ, состоящимъ при виленскихъ военныхъ госпиталяхъ. 12408. — Сформированіе подвижной инвалидной полуроты для прислуги въ Сестрорѣцкомъ военномъ госпиталѣ. 12482.—Перечисленіе въ инвалидныя команды нижнихъ чиновъ, находящихся въ госпиталяхъ, которые въ продолженіи 6 мѣсяцевъ не получать выздоровленія. 12526.—При госпиталяхъ и лазаретахъ иррегулярныхъ войскъ Кавказской линіи имѣть 50 малолѣтковъ для обученія фельдшерскому искуству. 12552. — Производство Священнику Греко-Россійскаго исповѣданія при Виленскомъ военномъ госпиталѣ жалованья по 600 руб. въ годъ. 12565. — Производство прогонныхъ денегъ чиновникамъ, опредѣляющимся въ подвѣдомственные Тифлисской Коммисіи госпитали на всякое разстояніе. 12594. — О пользованіи въ Царско-Сельскомъ военномъ госпиталѣ нижнихъ чиновъ тамошней городской полиціи. 12680.— Дозволеніе пользовать въ военныхъ госпиталяхъ Оренбургскаго края больныхъ чиновниковъ и другихъ людей гражданскаго вѣдомства. 12694.—Назначеніе въ Новогеоргіевской госпиталь Царства Польскаго одного Ординатора и двухъ фельдшеровъ. 12807.—Порядокъ расходованія дровъ въ этапныхъ лазаретахъ, состоящихъ въ вѣдомствѣ Иркутской и Тобольской Коммисаріатскихъ Коммисій. 12897.

II. Госпитали и больницы гражданскаго вѣдомства.

О платѣ за леченіе военныхъ больныхъ въ больницахъ вѣдомства Путей Сообщенія по цѣнамъ, отъ Министерства Внутреннихъ Дѣлъ ежегодно установленнымъ. 11984.—О цѣнахъ за пользованіе въ 1839 году въ гражданскихъ больницахъ военно-служителей и за погребеніе умершихъ. 12296. — Уставъ С. Петербургской Маріинской больницы для бѣдныхъ. 12379.—Отнесеніе на счетъ казны издержекъ на леченіе ссыльнопоселенцевъ Восточной Сибири въ городскихъ больницахъ. 12520.—Проектъ положенія частнаго заведенія Доктора Шграуха для одержимыхъ главными и ушными болѣзнями. 12659.—Принятіе устроенной въ городѣ Карачевѣ купцомъ Трофимовымъ больницы въ вѣдѣніе Орловскаго Приказа Общественнаго Призрѣнія. 12741.—Учрежденіе Коммисіи для построенія дома С. Петербургской дѣтской больницы. 12820.—Отдача въ вѣдомство Опекунскаго Совѣта больницы всѣхъ Скорбящихъ и штатъ сей больницы. 12989.

ГОСТИНЫЕ ДВОРЫ и ЛАВКИ.

Дозволеніе принимать въ г. Кронштадтѣ въ залогъ по откупамъ и подрядамъ съ казною каменныхъ лавокъ. 12080, *п. 2.*

ГОСУДАРСТВЕННЫЙ КОНТРОЛЬ. *См.* Ревизія счетовъ.

ГОСУДАРСТВЕННЫЙ СОВѢТЪ.

Государственному Секретарю при выходахъ въ Императорскомъ дворцѣ и другихъ публичныхъ церемоніяхъ, занимать мѣста непосредственно за Членами Государственнаго Совѣта. 11975.

ГОСУДАРСТВЕННЫЯ ПРЕСТУПЛЕНІЯ.

Какъ поступать съ мятежниками Западныхъ губерній изъ простаго званія, назначенными къ отдачѣ въ солдаты, но оказавшимися негодными къ военной службѣ. 12902.

ГРАЖДАНЕ ЗАПАДНЫХЪ ГУБЕРНІЙ.

О взиманіи съ жительствующихъ во владѣльческихъ городахъ Западныхъ губерній гражданъ, обращенныхъ въ сіе званіе изъ бывшей шляхты, 2-хъ рублевой винной пошлины съ владѣльцевъ. 12001.—Сборъ рекруть съ гражданъ и одноодворцевъ Западныхъ губерній. 12515.

ГРАЖДАНСКАЯ СЛУЖБА.

I. Опредѣленіе на службу, перемѣщеніе и переходы изъ одного вѣдомства въ другое, переименованіе.

О питомцахъ Воспитательныхъ Домовъ, имѣющихъ право на вступленіе въ гражданскую службу. 7873а.—Артисты перваго разряда Императорскихъ театровъ могутъ вступать въ гражданскую службу по всѣмъ вѣдомствамъ, пользуясь правами канцелярскихъ служителей 3 разряда. 11954, *§* 6.—Предоставленіе Оберъ-Прокурорамъ Сената непосредственно опредѣлять во ввѣренныя имъ Канцеляріи Сената и увольнять изъ оныхъ канце-

лярскихъ чиновъ. 12130.—Воспрещеніе вступать въ государственную службу Діаконамъ и Священникамъ, слагающимъ по желанію съ себя сей санъ. 12148.—Опредѣленіе въ гражданскую службу дѣтей канцелярскихъ служителей. 12170.—Причисленіе дѣтей дворянъ родовыхъ и личныхъ, кончившихъ ученіе въ третьей Гимназіи въ Москвѣ, ко второму разряду гражданскихъ чиновниковъ. 12186, *п. 9.* — Распространеніе на Одесскую Гимназію, состоящую при Ришельевскомъ Лицеѣ, нѣкоторыхъ преимуществъ, дарованныхъ благороднымъ пансіонамъ при Гимназіяхъ. 12222.—О сравненіи Дежурства Корпуса Лѣсничихъ въ отношеніи опредѣленія на службу молодыхъ людей, съ губернскими присутственными мѣстами. 12289. — Дозволеніе принимать въ заведенія военныхъ кантонистовъ въ Восточной Сибири дѣтей дворянъ и оберъ-офицеровъ и опредѣленіе ихъ по совершеннолѣтію въ гражданскую службу. 12540.—Дозволеніе дѣтямъ церковно-служителей, неполучившимъ при выпускѣ изъ Семинаріи классныхъ званій, поступать только въ Духовныя Консисторіи, Попечительства и Правленія. 12581.—Причисленіе воспитанниковъ бывшаго Смоленскаго Кадетскаго Корпуса ко 2-му разряду чиновниковъ по положенію 25 Іюня 1834 года. 12591. — Дозволеніе опредѣлять иностранцевъ въ должности Архиваріуса, Переводчика, Механика и Лаборанта при Университетѣ Св. Владиміра. 12615.—Права юнкеровъ артиллеріи и инженернаго вѣдомства относительно производства въ чины по гражданской службѣ. 12673.—Распространеніе права вступать въ гражданскую службу съ чиномъ 14 класса на тѣхъ лицъ своекоштныхъ воспитанниковъ пансіона при Кавказской областной Гимназіи изъ купеческихъ дѣтей, кои по общимъ узаконеніямъ и по состоянію родителей, будутъ имѣть право на вступленіе въ гражданскую службу. 12756. — Разрѣшеніе опредѣлять въ гражданскую службу дѣтей лицъ бывшей шляхты съ зачисленіемъ въ 3-й разрядъ канцелярскихъ служителей. 12737. — Дозволеніе поступать въ службу по учебной части Малороссійскимъ казакамъ, съ исключеніемъ ихъ изъ податнаго званія. 12769.—Отмѣна по гражданской службѣ прежнихъ наименованій копіистовъ, подканцеляристовъ и канцеляристовъ, и размѣщеніе поступающихъ на службу въ опредѣленные положеніемъ 1827 года разряды. 12798. — Дозволеніе опредѣлять надзирателями за воспитанниками Московской Практической Коммерческой Академіи людей всѣхъ свободныхъ состояній и иностранцевъ. 12866, *п. 3.* — Права и преимущества воспитанниковъ С. Петербургскаго и Московскаго Коммерческихъ Училищъ при выпускѣ изъ сихъ заведеній. 12869. — Дозволеніе принимать въ службу по вѣдомству Государственнаго Контроля кандидатовъ коммерціи, пробывшихъ на купеческихъ конторахъ не менѣе узаконеннаго 10-лѣтняго срока. 12932.

II. Чины и чинопроизводство. См. Чины, ст. II.

III. Содержаніе, права и обязанности гражданскихъ чиновниковъ, дисциплина и наказаніе.

Срокъ службы казенныхъ воспитанниковъ Агрономіи. 11961.—Директоръ высшаго Коммерческаго Пансіона въ С. Петербургѣ и его Помощникъ считаются въ государственной службѣ. 11971, *§ 7.*—Производство военнымъ чиновникамъ, поступившимъ въ гражданскія должности, того оклада, который должности присвоенъ. 12184. — Производство остающимся за штатомъ чиновникамъ жалованья въ теченіи года. 12203. — Производство служащимъ въ Камчаткѣ чиновникамъ гражданскаго вѣдомства по 300 руб. въ годъ каждому на наемъ прислуги 12248.— О преимуществахъ чиновникамъ, отправляющимся на службу въ Оренбургскую, Архангельскую, Олонецкую и Вятскую губерніи. 12281. —Назначеніе разъѣздныхъ денегъ Инспектору студентовъ Московскаго Университета. 12412.—Объ отпускѣ суточныхъ денегъ чинамъ Межеваго Корпуса, командируемымъ по дѣламъ службы изъ мѣстныхъ Казенныхъ Палатъ. 12454.—Письмоводителей при Становыхъ Приставахъ и волостныхъ писарей изъ отставныхъ чиновниковъ и канцелярскихъ служителей считать въ дѣйствительной службѣ. 12571, 12572.—Директоръ заведенія Доктора Шграуха, для одержимыхъ глазными и ушными болѣзнями, консультантъ и два ассистента считаются въ государственной службѣ. 12659, *§ 17.*—Выдачи чиновникамъ лѣснаго штата разъѣздныхъ денегъ. 12701. — Назначеніе квартирныхъ денегъ нѣкоторымъ чиновникамъ Кагульскихъ присутственныхъ мѣстъ. 12891.—Выдача чиновникамъ, отправляющимся на службу изъ одного отдаленнаго мѣста въ другое не въ зачетъ годоваго оклада жалованья и двойныхъ прогоновъ. 12960. — Распространеніе на классныхъ чиновниковъ морскаго вѣдомства, служащихъ въ Архангельской и Олонецкой губерніяхъ преимуществъ, предоставленныхъ Высочайшимъ указомъ 29 Апрѣля 1839 года, прочимъ того края чиновникамъ. 12967.—Поясненіе указа 29 Апрѣля 1839 года о преимуществахъ службы въ губерніяхъ Оренбургской, Архангельской, Олонецкой и Вятской. 12977.—Предоставленіе правъ государственной службы чиновникамъ, служащимъ въ вѣдомствѣ дѣтскихъ пріютовъ. 13031, *§ 135.* — Въ администраторы и управители казенныхъ имѣній въ Западныхъ губерніяхъ не допускаются чиновники, состоящіе въ коронной службѣ. 13055, *ст. 338—328.*

IV. Акты служебнаго состоянія.

Порядокъ составленія гражданскаго списка и невнесеніе въ оный военныхъ чиновъ Штаба Корпуса Горныхъ Инженеровъ. 12658.

ГРАЖДАНСКІЕ ГУБЕРНАТОРЫ. *См.* Начальники губерній.

ГРАЖДАНСКІЯ ПАЛАТЫ.

О предписаніи Гражданскимъ Палатамъ Западныхъ губерній, чтобы дѣла объ обревизованіи администраторскихъ отчетовъ, управлявшихъ казенными имѣніями, передавали на разсмотрѣніе въ Казенныя Палаты. 12056 —Порядокъ замѣщенія вакансій Предсѣдателей судебныхъ Палатъ чиновни-

ками отъ правительства. 12319.—Воспрещеніе избирать Евреевъ въ Засѣдатели Палатъ въ Западныхъ губерніяхъ. 12486, *п. 8.*—Принятіе въ руководство при разрѣшеніи представленій о кандидатахъ въ Предсѣдатели судебныхъ Палатъ *827 ст.* Свод. Уст. о Службѣ по Выборамъ съ дополненіемъ къ оной въ Продолженіи сего Свода. 12570.—Отмѣна требованія поручительства отъ лицъ, опредѣляемыхъ въ должности крѣпостныхъ дѣлъ писцовъ. 12761.—Передача опредѣленій Гражданскихъ Палатъ по дѣламъ объ обревизованіи отчетовъ Дворянскихъ Опекъ по управленію конфискованными въ казну имѣніями, въ Палаты Государственныхъ Имуществъ, или Казенныя Палаты. 12862.—Отношенія Палатъ Государственныхъ Имуществъ въ Западныхъ губерніяхъ къ прочимъ Палатамъ. 13035, *Ч. I, ст. 769, 770.*

ГРЕКО-УНИТСКАЯ ДУХОВНАЯ КОЛЛЕГІЯ.

Подчиненіе Греко-Унитской Духовной Коллегіи Св. Синоду. 12133.—Прекращеніе посылки въ Греко-Унитскую Духовную Коллегію указовъ отъ Сената. 12226.—О постановленіи ея, въ отношеніи къ Св. Синоду, на степень Московской и Грузино-Имеретинской Конторъ и о именованіи ее Бѣлорусско-Литовскою Духовною Коллегіею. 12467, *п. 5.*

ГРЕКО-УНИТСКІЯ ЦЕРКВИ.

Причисленіе къ Литовской епархіи Греко-Унитскихъ церквей Бѣлорусской епархіи. 11995.—Присоединеніе Греко-Унитской въ Россіи церкви въ полное общеніе православной Каѳолической Восточной церкви и въ нераздѣльный составъ церкви Всероссійскія. 12467.—Прекращеніе дѣлъ о совращеніи и отступничествѣ отъ православія въ бывшую Унію и тяжбъ между древле православными и возсоединенными церквами о присвоеніи однѣми изъ нихъ собственности другихъ. 12816.

ГРОБОКОПАТЕЛИ.

Государственные крестьяне за раскопаніе могилъ и ограбленіе труповъ предаются уголовному суду. 12166, *ст. 20, прим. п. 1, 4.*

ГРУЗІЯ.

Сформированіе почетной команды изъ Закавказскихъ мусульманъ. 11920.—Назначеніе въ Грузію и Имеретію 7 медицинскихъ чиновъ и одного ветеринарнаго врача. 11941.—Взысканіе апелляціонныхъ штрафовъ въ Грузіи тою же монетою, въ какую оцѣнена тяжба. 11959.—Распространеніе на медиковъ военнаго вѣдомства преимуществъ, дарованныхъ служащимъ въ Грузіи. 12242.—О выдачѣ не въ зачетъ годоваго жалованья не класснымъ чиновникамъ отправляемымъ въ Грузію, для исправленія обязанностей архитекторовъ. 12395.—Порядокъ совершенія крѣпостныхъ актовъ на имѣнія и крестьянъ въ Грузіи. 12758.—Назначеніе прибавочнаго жалованья медицинскимъ чиновникамъ, служащимъ въ Грузіи. 12765.

См. также: ЗАКАВКАЗСКІЙ КРАЙ.

ГУБЕРНІИ, ОБЛАСТИ и ПРОВИНЦІИ.

Архангельская.

О преимуществахъ чиновникамъ, отправляющимся на службу въ Архангельскую губернію. 12281.—Распространеніе на классныхъ чиновниковъ морскаго вѣдомства, служащихъ въ Архангельской губерніи, преимуществъ, предоставленныхъ Высочайшимъ указомъ 29 Апрѣля 1839 г. прочимъ того края чиновникамъ. 12967.

Астраханская.

Упраздненіе существующаго въ Астраханской губерніи Тинакскаго карантина. 12086.

Армянская область.

Употребленіе въ Армянской области гербовой бумаги по частнымъ дѣламъ. 12118.

Бессарабская область. *См.* Бессарабія.

Виленская.

Раздѣленіе Виленской губерніи на 10 уѣздовъ. 13017.

Вятская.

О преимуществахъ чиновникамъ, отправляющимся на службу въ Вятскую губернію. 12281.

Кавказская область.

Разрѣшеніе субботникамъ Кавказской области переселяться въ Закавказскія провинціи. 10093 а.—Разрѣшеніе отвода земель по Всемилостивѣйшему пожалованію въ Кавказской области. 11981.—О приписке Кавказской области къ числу губерній, причисленныхъ къ Воронежскому-Михайловскому Кадетскому Корпусу. 12017.—Распространеніе на медиковъ военнаго вѣдомства преимуществъ, дарованныхъ служащимъ въ Кавказской области. 12242.—О выдачѣ не въ зачетъ годоваго жалованья некласснымъ чиновникамъ, отправляемымъ въ Кавказскую область для исправленія обязанностей Архитекторовъ. 12395.—Прибавка жалованья медицинскимъ чинамъ, служащимъ въ Кавказской области. 12576.—Назначеніе прибавочнаго жалованья медицинскимъ чиновникамъ, служащимъ въ Кавказской области. 12765.

Казанская.

Учрежденіе въ нѣкоторыхъ городахъ Казанской губерніи Ратушъ вмѣсто Думъ и Магистратовъ. 11921.

Курляндская. *См.* Курляндія.

Лифляндская. *См.* Лифляндія.

Олонецкая.

О преимуществахъ чиновникамъ, отправляющимся на службу въ Олонецкую губернію. 12281.—Распространеніе на классныхъ чиновниковъ морскаго вѣдомства, служащихъ въ Олонецкой губерніи, преимуществъ, предоставленныхъ Высочайшимъ указомъ 29 Апрѣля 1839 года прочимъ того края чиновникамъ. 12967.

Омская область. *См.* Сибирь.

Оренбургская.

Разрѣшеніе отвода земель по Всемилостивѣйшему пожалованію въ Оренбургской губерніи. 11981.—Разрѣшеніе переселенія государственныхъ крестьянъ въ Оренбургскую губернію. 12059.—О преимуществахъ чиновникамъ, отправляющимся на службу въ Оренбургскую губернію. 12281.

Пермская.

Дозволеніе нѣкоторымъ волостямъ Пермской губерніи вносить въ число запасовъ на обезпеченіе продовольствія, вмѣсто ржи ярицу. 12557.

Полтавская.

Штатъ Квартирнымъ Коммисіямъ въ

уѣздныхъ и заштатныхъ городахъ Полтавской губерніи. 12093.—Опредѣленіе и увольненіе Секретарей Уѣздныхъ Судовъ въ Полтавской губерніи. 12265. — Перечисленіе учебныхъ заведеній Полтавской губерніи изъ Харьковскаго въ Кіевскій учебный округъ. 12272.

Саратовская.

Разрѣшеніе отвода земель по Всемилостивѣйшему пожалованію въ Саратовской губерніи. 11981.

Таврическая.

Учрежденіе въ новооткрытомъ Ялтинскомъ уѣздѣ Таврической губерніи, должности Уѣзднаго Кадія. 12622.

Харьковская.

Штатъ Квартирнымъ Коммисіямъ въ уѣздныхъ и заштатныхъ городахъ Харьковской губерніи. 12093.

Черниговская.

Штатъ Квартирнымъ Коммисіямъ въ уѣздныхъ и заштатныхъ городахъ Черниговской губерніи. 12093. — Опредѣленіе и увольненіе Секретарей Уѣздныхъ Судовъ Черниговской губерніи. 12265.

Эстляндская. *См.* Эстляндія.

ГУБЕРНІИ и ОБЛАСТИ, отъ ПОЛЬШИ ВОЗВРАЩЕННЫЯ.

Штаты учебныхъ заведеній Виленской, Гродненской и Минской губерній и Бѣлостокской области. 11909 — Опредѣленіе количества земли Евреямъ Западныхъ губерній, при переходѣ ихъ въ земледѣльческое состояніе. 11913. — Подтвержденіе бѣлому и монашествующему Латинскому духовенству въ Западныхъ губерніяхъ, въ домахъ, церквахъ и монастыряхъ своихъ не имѣть въ услуженіи людей Греко-Россійскаго исповѣданія. 11954, *п. 4.*—Порядокъ совершенія актовъ на уступку имѣній въ возвращенныхъ отъ Польши губерніяхъ. 11992.—О взиманіи за жительствующихъ во владѣльческихъ городахъ Западныхъ губерній гражданъ, обращенныхъ въ сіе званіе изъ бывшей шляхты 2-рублевой, винной пошлины съ владѣльцевъ. 12001.—Обложеніе дворянъ и помѣщиковъ Западныхъ губерній винною пошлиною за приписныхъ по ревизіи къ землямъ ихъ неосѣдлыхъ однодворцевъ. 12007. — О предписаніи Гражданскимъ Палатамъ Западныхъ губерній, чтобы дѣла объ обревизованіи administраторскихъ отчетовъ, управлявшихъ казенными имѣніями, передавали на разсмотрѣніе въ Казенныя Палаты. 12056. —О предоставленіи Министру Государственныхъ Имуществъ права оставлять въ арендномъ содержаніи благонадежныхъ лицъ казенныя въ Западныхъ губерніяхъ имѣнія, безъ производства на отдачу новыхъ торговъ. 12181.—Прибавка чиновниковъ въ Губернскія Правленія Кіевское, Волынское и Подольское. 12429. — Правила для выбора Евреевъ въ городскія должности въ Западныхъ губерніяхъ. 12486. —Отпускъ Священникамъ уѣздныхъ городовъ Западныхъ губерній, неимѣющимъ прихожанъ, отопленія и освѣщенія. 12577.—Дозволеніе людямъ податнаго состоянія поступать въ духовное званіе Римско-Католическаго исповѣданія. 12799.—Какъ поступать съ мятежниками Западныхъ губерній изъ простаго званія, назначенными къ отдачѣ въ солдаты, но оказавшимися негодными къ военной службѣ. 12902.—Распространеніе правилъ о конфискованныхъ въ 1831 году имѣніяхъ, на имѣнія конфискуемыя по заговору. 12904.—Учрежденіе о управленіи государственными имуществами въ Западныхъ губерніяхъ и Бѣлостокской области. 13035.—Положеніе о люстраціи государственныхъ имуществъ въ Западныхъ губерніяхъ и Бѣлостокской области. 13036.

ГУБЕРНСКІЯ ПРАВЛЕНІЯ.

О разсылкѣ въ Губернскія Правленія губернскихъ вѣдомостей и слѣдующихъ къ нимъ особыхъ статей за подписью Вице-Губернаторовъ и скрѣпою Секретарей. 12180. — Подтвержденіе Губернскимъ Правленіямъ, дабы они исключаемыхъ за порочное поведеніе изъ духовнаго званія церковнослужителей, признанныхъ неспособными къ земледѣльческимъ работамъ, оставляли въ Приказахъ Общественнаго Призрѣнія. 12255.—Прибавка чиновниковъ въ Губернскія Правленія: Кіевское, Волынское и Подольское. 12429. — Объ означеніи во всеподданнѣйшихъ докладахъ Сената, когда признано будетъ нужнымъ опубликовать Губернское Правленіе. 12466. — Учрежденіе при Новгородскомъ Губернскомъ Правленіи временнаго Отдѣленія для разбора и рѣшенія дѣлъ прежняго времени. 12830. — Перечисленіе Черниговскаго Губернскаго Правленія изъ 2 разряда нормальныхъ штатовъ въ первый. 12909.—Отношенія Палатъ Государственныхъ Имуществъ въ Западныхъ губерніяхъ къ Губернскимъ Правленіямъ. 13035, *Ч. I, ст. 769, 770.*

ДАВ.

ДАВНОСТЬ.

Проступокъ, который не сдѣлался гласнымъ въ продолженіе 10 лѣтъ, предается вѣчному забвенію. 12166, *ст. 144.*

ДАРЕНІЕ и ДАРСТВЕННЫЯ ЗАПИСИ.

Совершеніе дарственныхъ записей, чрезъ кои духовное начальство пріобрѣтаетъ какія либо имущества для духовныхъ учебныхъ заведеній, безъ платежа пошлинъ. 12154.

ДВОРОВЫЕ и КРѢПОСТНЫЕ ЛЮДИ.

Воспрещеніе владѣльцамъ Закавказскаго края продавать находящихся тамъ крѣпостныхъ людей и крестьянъ. 11926.—Запрещеніе водворять крѣпостныхъ людей на земляхъ, отводимыхъ въ Сибири подъ фабричныя и другія заведенія. 12814.—О платежѣ по 500 руб. за рекрутскія квитанціи, выданныя на крѣпостныхъ людей, поступившихъ въ военную службу прежде 1 Января 1832 года. 12834.—Освобожденіе крѣпостныхъ людей, отбираемыхъ въ казну отъ разночинцевъ, коимъ они достались по наслѣдству, отъ платежа полупроцентнаго сбора. 13012.

ДВОРЪ ВЫСОЧАЙШІЙ. *См.* Императорскій Дворъ.

ДВОРЦОВЫЯ ИМѢНІЯ. *См.* Удѣлы, удѣльныя и дворцовыя имѣнія.

ДВОРЦЫ ЗАГОРОДНЫЕ (въ окрестностяхъ С. Петербурга).

Распространеніе на нижнихъ чиновъ, имѣющихъ смотрѣніе за лѣсами Ропшинскаго Ея Императорскаго Величества имѣнія, права на полученіе знака отличія Св. Анны. 12488.

ДВОРЯНСКІЕ ПРЕДВОДИТЕЛИ.

Дозволеніе Ананьевскому дворянству избирать Уѣзднаго Предводителя и имѣть при немъ канцелярію. 12912. —Назначеніе Уѣздныхъ Предводителей дворянства посредниками при оцѣнкѣ убытковъ, наносимыхъ обывателямъ войсками во время маневровъ. 12990.

ДВОРЯНСКІЙ ПОЛКЪ. *См.* Кадетскіе Корпусы.

ДВОРЯНСКІЯ ОБЩЕСТВА, СОБРАНІЯ и ДЕПУТАТСКІЯ СОБРАНІЯ.

О прибавкѣ въ Могилевскую и Бессарабскую Коммисіи для ревизіи дѣйствій Дворянскихъ Депутатскихъ Собраній по одному переводчику, а въ послѣднюю сверхъ того члена отъ короны. 11940. — О лицахъ, коимъ можетъ быть поручено временное исправленіе должности Предсѣдателей Коммисій, учрежденныхъ для ревизіи дѣйствій Дворянскихъ Депутатскихъ Собраній. 12494.

ДВОРЯНСКІЯ ОПЕКИ.

О прибавкѣ жалованья Протоколистамъ Астраханской и Черноярской Дворянскихъ Опекъ по 100 рублей. 11987. — Учрежденіе Херсонской губерніи въ городѣ Ананьевѣ особой Дворянской Опеки. 12703. — Передача опредѣленій Гражданскихъ Палатъ по дѣламъ о обревизованіи отчетовъ Дворянскихъ Опекъ по управленію конфискованными въ казну имѣніями, въ Палаты Государственныхъ Имуществъ или Казенныя Палаты. 12862.

ДВОРЯНСТВО.

Дозволеніе дѣтямъ личныхъ дворянъ приписываться въ казенные крестьяне и другія свободныя сельскія состоянія. 12042.—Опредѣленіе въ Кадетскіе Корпуса дѣтей Грузинскихъ дворянъ не старѣе 10 лѣтъ. 12082. — Проступки государственныхъ крестьянъ, сдѣланные при участіи дворянъ, не могутъ быть наказаны иначе, какъ по приговору общихъ судебныхъ мѣстъ. 12166, *ст. 231, п. 3.* — Пріобрѣтеніе дворянства чрезъ полученіе ордена Св. Станислава. 12385, *§§ 74—81.*— Признаніе въ дворянствѣ дѣтей Литовскихъ Татаръ, по пріобрѣтенным ими на службѣ чинамъ и орденамъ. 12419. — Дозволеніе принимать на воспитаніе въ заведенія военныхъ кантонистовъ въ Восточной Сибири дѣтей дворянъ. 12540.— Дозволеніе принимать въ Училище Правовѣдѣнія дѣтей дворянъ Остзейскихъ губерній. 12568. — Изъятіе отъ тѣлеснаго наказанія однодворцевъ, доказавшихъ дворянское свое происхожденіе, во время состоянія ихъ на службѣ въ нижнихъ чинахъ. 12657.— Право на дворянство жены и дѣтей лица пожалованнаго орденомъ уже послѣ его смерти. 12815. — Приведеніе въ дѣйствіе постановленія Владимірскаго дворянства о займѣ 850000 руб. на устройство и содержаніе благороднаго пансіона при Губернской Гимназіи. 12886.

ДЕЗЕРТИРЫ. *См.* Бѣглые, *ст. III.*

ДЕНЬЩИКИ.

Военные офицеры Варшавской телеграфической линіи пользуются деньщиками. 12287, *шт. п. 5.*

ДЕПУТАТСКІЯ СОБРАНІЯ ДВОРЯНСКІЯ. *См.* Дворянскія общества и собранія.

ДЕПУТАТЫ.

Для нахожденія при производствѣ слѣдствій по дѣламъ, до удѣльныхъ имѣній относящимся, полагаются при Удѣльныхъ Конторахъ депутаты. 12345, *прим. 6.*

ДИВИЗІЯ. *См.* Армія.

ДОВЕРЕННОСТИ.

О довѣренностяхъ, даваемыхъ владѣльцами другимъ лицамъ на бытіе вмѣсто ихъ при спеціальномъ межеваніи. 12159, *п. 17.*

ДОГОВОРЫ и КОНТРАКТЫ.

Объ оставленіи въ своей силѣ контрактовъ, заключаемыхъ со стороны казны, какимъ бы то ни было мѣстомъ или лицомъ, хотябы и выше той суммы, на которую оно право имѣетъ. 11850 а. — Общее присутствіе Хозяйственнаго управленія при Св. Синодѣ, утверждаетъ контракты на сумму до 10,000 р. 12071, *§ 19.*—Оберъ-Прокуроръ Св. Синода утверждаетъ контракты на сумму до 50,000 р. *§ 20.*—Дозволеніе Коммисіи построенія въ Москвѣ храма во имя Христа Спасителя при заключеніи контрактовъ принимать залоги менѣе третьей части. 12196. — Дополненіе правилъ, относящихся къ засвидѣтельствованію маклерами частныхъ условій. 12216.—О продолженіи срока на заключеніе условій между царанами и владѣльцами земель въ Бессарабской области. 12293. — Порядокъ заключенія условій владѣльцами мѣстечекъ и городовъ въ Бессарабской области съ обществами жителей помянутыхъ мѣстечекъ и городовъ. 12400, *§§ 1—8.* —О совершеніи условій и всякаго рода сдѣлокъ на серебряную монету. 12497, *ст. 12;* 12560.—Включеніе въ условія, заключаемыя съ поставщиками дровъ для воинскихъ чиновъ, чтобы оныя доставляемы были въ дома, сими чиновниками занимаемыя. 12969.

ДОКАЗАТЕЛЬСТВА СУДЕБНЫЯ.

Межи, при полюбовномъ межеваніи проведенныя и составленные на нихъ документы, принимать за безспорныя доказательства права собственности. 12458, *п. 13.*

ДОЛИ ЧАСТНЫЕ. *См.* Заемъ.

ДОМЫ.

Производство ссудъ изъ Приказа Общественнаго Призрѣнія войска Донскаго подъ каменные домы, въ городѣ Новочеркаскѣ находящіеся. 12225. —О нераспространеніи на военное поселеніе указа, воспрещающаго служащимъ нижнимъ чинамъ имѣть собственные домы. 12415. — Дозволеніе нижнимъ чинамъ артиллерійскихъ гарнизоновъ Сибирскаго округа строить собственные домы. 12600. — Отпускъ отставнымъ и уволеннымъ въ безсрочный отпускъ нижнимъ чинамъ, водвореннымъ въ казенныхъ селеніяхъ лѣса на постройку домовъ. 12958.

ДОПРОСЪ ПОДСУДИМЫХЪ.

Порядокъ допроса ссыльныхъ Нерчинскаго горнаго округа по дѣламъ уголовнымъ. 11932.

ДОРОГИ И ДОРОЖНАЯ ПОВИННОСТЬ.

Открытіе проѣзда по шоссе отъ Подгорнаго Пулкова въ прямомъ направ-

леніи къ Гатчинѣ. 11927. — Опредѣленіе писцовъ при офицерахъ, завѣдывающихъ ремонтомъ Московскаго шоссе. 12112.—Въ Губернскихъ дорожныхъ Коммисіяхъ допускаются къ присутствію Управляющіе Палатами Государственныхъ Имуществъ. 12348. —Дозволеніе при полюбовномъ межеваніи оставлять дороги въ общемъ владѣніи. 12458, *п. 11.*—Открытіе проѣзда по старой почтовой дорогѣ между Городцомъ и Запольемъ. 12556.—Переложеніе почтовой дороги между городомъ Кагуломъ и мѣстечкомъ Липовомъ по новому направленію. 12619. —Присвоеніе мундира Приставамъ заставныхъ домовъ по Московскому тракту. 12623. — Учрежденіе по Московскому шоссе новыхъ станцій. 12717.— Табель дорожнаго сбора по Московскому шоссе съ 1840 года, переложеннаго на серебро. 12867.—Поддержаніе существующихъ при дорогахъ аллей. 12895. — Отнесеніе содержанія шоссе между обводнымъ каналомъ и новою Нарвскою заставою и между Обуховскимъ мостомъ и старою Московскою заставою на счетъ городскихъ доходовъ. 13002.

ДОХОДЫ и РАСХОДЫ ГОРОДСКІЕ. *См.* Городскіе доходы, расходы и повинности.

ДРОВА.

Количество дровъ чиновникамъ, помѣщаемымъ въ зданіяхъ военнаго вѣдомства. 12633.—Включеніе въ условія, заключаемыя съ поставщиками дровъ для войсковыхъ чиновъ, чтобы оныя доставляемы были въ дома, сими чинами занимаемые. 12969.

ДУМЫ ГОРОДСКІЯ.

Учрежденіе въ нѣкоторыхъ городахъ Казанской губерніи Ратушъ, вмѣсто Думъ. 11921. — Опредѣленіе въ Херсонскую Городскую Думу еще одного канцелярскаго чиновника. 11957. — Дозволеніе избирать Евреевъ въ члены Городскихъ Думъ въ Западныхъ губерніяхъ. 12186, *п. 2.* — Временное усиленіе канцеляріи Казанской Городской Думы. 12776.

ДУХОБОРЦЫ. *См.* Расколы и ереси

ДУХОВЕНСТВО ГРЕКО-РОССІЙСКОЕ (бѣлое).

О пособіи на обзаведеніе перемѣщаемымъ въ Закавказскій край лицамъ бѣлаго духовенства. 11949. — Отводъ священникамъ карантинной стражи квартиръ съ отопленіемъ и освѣщеніемъ. 12011. — Причисленіе должности Письмоводителя полеваго Оберъ-Священника дѣйствующей арміи къ X классу. 12064.—Воспрещеніе вступать въ государственную службу Діаконамъ и Священникамъ, слагающимъ по желанію съ себя сей санъ. 12148.—Проступки государственныхъ крестьянъ, сдѣланные при участіи духовныхъ лицъ, разсматриваются въ общихъ судебныхъ мѣстахъ. 12166, *ст. 231. п. 3.*—Подтвержденіе Губернскимъ Правленіямъ, дабы они исключаемыхъ за порочное поведеніе изъ духовнаго званія церковнослужителей, признанныхъ неспособными къ земледѣльческимъ работамъ, оставляли въ Приказахъ Общественнаго Призрѣнія. 12255.—Прибавка жалованья состоящему въ Бендерской крѣпости армейскому благочинному и назначеніе ему деньщика. 12554.—Производство Священнику Грекороссійскаго исповѣданія при Виленскомъ военномъ госпиталѣ жалованья по 650 р. въ годъ. 12565.—Отпускъ Священникамъ уѣздныхъ городовъ Западныхъ губерній, не имѣющимъ прихожанъ, отопленія и освѣщенія. 12577.—Дозволеніе дѣтямъ церковнослужителей, неполучившимъ при выпускѣ изъ Семинарій классныхъ званій, поступать только въ Духовныя Консисторіи, Попечительства и Правленія. 12581.— Перемѣщеніе состоявшихъ при церкви Кондукторской школы Путей Сообщенія Священника и Діакона въ школу гвардейскихъ подпрапорщиковъ и юнкеровъ. 12612.— Назначеніе пенсій и пособій Священникамъ карантиннаго вѣдомства и ихъ семействамъ. 12678.—Дозволеніе исключеннымъ при дѣйствіи прежнихъ постановленій изъ духовнаго званія священно- и церковно-служителямъ, отданнымъ на пропитаніе къ ихъ родственникамъ, записываться въ городское и крестьянское званіе. 12742.— Упраздненіе мѣста Священника при штабѣ Инспектора резервной пѣхоты. 12762.—Предоставленіе права Священникамъ, служившимъ въ округахъ военнаго поселенія и пахатныхъ солдатъ, равно какъ и семействамъ ихъ, пользоваться пенсіями и единовременными пособіями. 12847.—Изъятіе отъ тѣлеснаго наказанія священно-служительскихъ дѣтей, рожденныхъ во время бытности отцовъ ихъ въ церковнослужительскихъ должностяхъ. 12877. —Производство содержанія бѣлому духовенству Усть-Медвѣдицкаго женскаго монастыря. 12965.

ДУХОВЕНСТВО ИНОСТРАННЫХЪ ИСПОВѢДАНІЙ. *См.* Подъ ихъ наименованіями.

ДУХОВНЫЯ ЗАВѢЩАНІЯ. *См.* Завѣщанія.

ДѢТСКІЕ ПРІЮТЫ. *См.* Благотворительныя заведенія.

ЕВА.

ЕВАНГЕЛИЧЕСКІЯ КОНСИСТОРІИ И ДУХОВЕНСТВО.

Дозволеніе имѣть въ Россійско-Американскихъ колоніяхъ Евангелическаго Священника. 12434. — Опредѣленіе въ 6-й пѣхотный корпусъ особаго дивизіоннаго Евангелическаго Проповѣдника. 12696.— Прибавленіе въ Западную Сибирь еще одного дивизіоннаго Евангелическаго Проповѣдника и распредѣленіе мѣсто жительства трехъ находящихся тамъ проповѣдниковъ сего исповѣданія. 12893. — Назначеніе дивизіоннаго Проповѣдника въ 6-й пѣхотный корпусъ. 12999.

ЕВАНГЕЛИЧЕСКІЯ ЦЕРКВИ.

Объ оставленіи въ отношеніи состава конвента Вышегородской церкви въ Ревелѣ и времени избранія членовъ онаго, порядка, нынѣ существующаго. 12261.—Освобожденіе отъ рекрутской повинности Кистеровъ Протестантскаго исповѣданія, которые съ тѣмъ вмѣстѣ исправляютъ должность школьнаго учителя. 12496.

ЕВАНГЕЛИЧЕСКОЕ ВѢРОИСПОВѢДАНІЕ. *См.* Вѣроисповѣданіе Евангелическое.

ЕВРЕИ.

Опредѣленіе количества земли Евреямъ при переходѣ ихъ въ земледѣльческое состояніе. 11913.—Разрѣшеніе временнаго пребыванія въ Россіи иностраннымъ Евреямъ по дѣламъ

торговли. 12005. — Удаленіе Евреевъ отъ границы на 50 верстъ въ Бессарабской области. 12201.—О кандидатахъ на должность Гахама Караимскаго духовенства въ Таврической губерніи и городѣ Одессѣ. 12206.—Правила на принятіе Евреевъ въ Протестантскую вѣру. 12240. — О дозволеніи Шлокскому Еврейскому обществу въ Ригѣ привесть въ дѣйствіе предположеніе свое объ установленіи особаго сбора на учрежденіе Еврейской школы. 12321.—Порядокъ представленій о возведеніи Евреевъ въ почетное гражданство. 12455. — Измѣненіе 26, 27, 55 и 57 статей Еврейскаго Рекрутскаго Устава. 12484.— Правила для выбора Евреевъ въ городскія должности въ Западныхъ губерніяхъ. 12486. —Положеніе о коробочномъ сборѣ съ Евреевъ. 12808. — Предоставленіе льготы отъ рекрутской повинности Евреямъ, переселившимся въ земледѣльческое состояніе по Западнымъ губерніямъ. 12810.— Дозволеніе купцамъ Евреямъ нанимать у помѣщиковъ крестьянъ для сплава товаровъ. 12940. — Дозволеніе Караимамъ, въ Таврической и другихъ губерніяхъ жительствующимъ, принимать въ услуженіе христіанъ, а пріѣзжающимъ изъ за-границы, вступать въ Россійское подданство. 12963. — Запрещеніе Евреямъ селиться во вновь открываемыхъ городахъ и мѣстечкахъ въ полосѣ 100 верстъ вдоль по границамъ. 13003. — Дозволеніе Евреямъ въ Могилевской и Витебской губерніяхъ нанимать и покупать земли для хлѣбопашества и содержать корчмы, шинки и другія заведенія. 13032.

ЕДИНОВРЕМЕННЫЯ ПОСОБІЯ. *См.* Пенсіи и единовременныя пособія.

ЕПАРХІИ И АРХІЕРЕИ ГРЕКОРОССІЙСКАГО ИСПОВѢДАНІЯ.

Правила, которыя должны быть наблюдаемы при требованіи перемѣны архіерейскихъ и монастырскихъ служителей. 11695 а.—Опредѣленіе при Митрополитѣ Кіевскомъ особаго Письмоводителя. 12048.—Распространеніе на служителей изъ казенныхъ крестьянъ, находящихся при архіерейскихъ домахъ и монастыряхъ 20-лѣтняго срока службы, опредѣленнаго для дѣтей служительскихъ. 12182. —Перемѣщеніе Полоцкой архіерейской каѳедры въ Витебскъ. 12605.

ЕРЕСІИ. *См.* Расколы и ереси.

ЖАЛ.

ЖАЛОБЫ. *См.* Апелляція.

ЖАЛОВАНЬЕ, СТОЛОВЫЯ, КВАРТИРНЫЯ и РАЗЪѢЗДНЫЯ ДЕНЬГИ.

Дозволеніе возвышать оклады жалованья учителей Французскаго и Нѣмецкаго языковъ въ Гимназіяхъ. 11937. —О добавочномъ жалованьѣ чиновнику особыхъ порученій при управляющемъ Сибирскими солеваренными заводами. 11943.—Производство суточныхъ денегъ чиновникамъ Аудиторіатскаго вѣдомства, командируемымъ для производства слѣдствій. 11970. — О квартирныхъ деньгахъ чиновникамъ и служителямъ Кагульскихъ присутственныхъ мѣстъ. 11973.—Возвышеніе оклада Правителя дѣлъ Археографической Коммиссіи. 11986. — О прибавкѣ жалованья Протоколистамъ Астраханской и Черноярской Дворянскихъ Опекъ. 11987. — Производство Инспектору баталіоновъ военныхъ кантонистовъ на разъѣзды для надзора за школами кантонистовъ войскъ отдѣльнаго гвардейскаго корпуса по 2000 руб. въ годъ. 11999.—Производство усиленнаго оклада жалованья генераламъ, штабъ и оберъ-офицерамъ Горнаго Института за прослуженіе 5 и 10 лѣтъ. 12008.—Производство двойнаго жалованья оберъ-офицеру военно-учебныхъ заведеній, прикомандированному къ образцовой конной батареи. 12016.—О квартирныхъ деньгахъ медицинскимъ, аптекарскимъ и коммисаріатскимъ чиновникамъ и нижнимъ чинамъ Потійскаго военнаго госпиталя. 12055.—Назначеніе Суперіору Римско-Католическихъ церквей въ Саратовскихъ колоніяхъ прибавочнаго жалованья. 12058.—Производство суточныхъ денегъ чиновникамъ особыхъ порученій, командируемымъ изъ Иркутска въ отдаленные округи Якутской области и Охотскаго приморскаго управленія. 12065.— Производство войскамъ, на службѣ внѣ предѣловъ Имперіи находящимся, жалованья по Грузинскому положенію. 12075. — Производство юнкерамъ лейбъ-гвардіи казачьяго полка и 7 Черноморскаго эскадрона жалованья и обмундированія изъ Коммисаріата. 12081. — Отпускъ столовыхъ денегъ офицерамъ Артиллерійскаго училища, отправляющимся для осмотра техническихъ заведеній въ окрестностяхъ С. Петербурга. 12083.—Производство прибавочнаго жалованья офицерамъ, которые, бывъ выпущены въ гвардію за отличіе изъ кадетъ, поступятъ потомъ въ Военную Академію. 12101.—Объ окладахъ жалованья офицерамъ, поступающимъ въ первые четыре округа Новороссійскаго военнаго поселенія. 12151. — Производство военнымъ чиновникамъ, поступившимъ въ гражданскія должности, того оклада, который должности присвоенъ. 12184.—Производство остающимся за штатомъ чиновникамъ жалованья въ теченіи года. 12203.—Производство жалованья учителямъ окружныхъ училищъ войска Донскаго не войсковаго происхожденія. 12249.— О жалованьѣ и столовыхъ деньгахъ Министрамъ и Главноуправляющимъ отдѣльными частями. 12251. — Производство Командиру Одесскаго карантиннаго баталіона квартирныхъ денегъ по 1500 руб. въ годъ. 12269.— Производство пенсій чиновникамъ и семействамъ ихъ не по вынѣшнимъ окладамъ, а по тѣмъ, кои существовали до указа 23 Декабря 1838 года. 12278.—Выдача не въ зачетъ годоваго жалованья чиновникамъ, отправляющимся на службу въ Оренбургскую, Архангельскую, Олонецкую и Вятскую губерніи. 12281, *п. 2.*—Прибавка жалованья Бухгалтеру С. Петербургскаго Арсенала. 12283.—Чины Варшавской телеграфической линіи получаютъ квартирныя деньги. 12287, *шт. п. 6.* — О прибавкѣ жалованья Березовской повивальной бабкѣ. 12300. —Назначеніе Ростовскому городовому врачу квартирныхъ денегъ. 12305. — О производствѣ жалованья по Грузинскому положенію чинамъ провіантскаго вѣдомства въ мѣстахъ, по берегу Чернаго моря состоящихъ. 12312.— О жалованьѣ старшему лека-

рю Новогеоргіевскаго военнаго госпиталя. 12313.— О прибавкѣ жалованья Письмоводителю Инспектора студентовъ Московскаго Университета. 12323.—О прибавкѣ жалованья механику Московскаго Университета. 12324. —Возвышеніе окладовъ жалованья и содержанія медицинскихъ чиновъ при военно-рабочей бригадѣ Путей Сообщенія. 12326.—Порядокъ удовлетворенія чиновъ квартирными деньгами въ городѣ Воронежѣ. 12341, *§§ 35—58.* — О дозволеніи унтеръ-офицерамъ армейскихъ войскъ, переводимымъ въ Кавказское линейное казачье войско, получать $^2/_3$ прапорщичьяго жалованья. 12346.—О жалованьѣ главному горному аптекарю. 12349.—О квартирныхъ деньгахъ полицейскимъ чиновникамъ въ губернскихъ, уѣздныхъ и другихъ городахъ. 12353. — Порядокъ удовлетворенія квартирными деньгами чиновъ въ городѣ Севастополѣ. 12381, *§§ 35—57.* — Назначеніе жалованья монахамъ, находящимся въ укрѣпленіяхъ на восточномъ берегу Чернаго моря, и содержанія тѣмъ, которые будутъ находиться въ Балаклавскомъ Георгіевскомъ монастырѣ. 12389.—Выдача не въ зачетъ годоваго жалованья не класснымъ художникамъ, отправляемымъ въ Сибирь, Грузію, Кавказскую и Закавказскія области, для исправленія обязанностей архитекторовъ. 12395.—О жалованьѣ Правителю Канцеляріи Инспектора пороховыхъ заводовъ. 12409. — Производство Директорамъ Департаментовъ, Канцеляріи Военнаго Министерства и Управляющему Военно-Походною Канцеляріею по 12000 руб. жалованья и столовыхъ денегъ. 12510.— О жалованьѣ оспопрививателямъ въ Калмыцкихъ улусахъ. 12518, *§ 11.*— Назначеніе нѣкоторымъ чинамъ войска Донскаго квартирныхъ денегъ. 12539.—Производство двойнаго оклада жалованья унтеръ-офицерамъ, поступившимъ въ нестроевые по распоряженію начальства. 12550.— Производство жалованья лицамъ, находящимся заграницею. 12563.—Прибавка жалованья медицинскимъ чинамъ, служащимъ въ Кавказской области. 12576. —Назначеніе жалованья Письмоводи-

телю Псковской Квартирной Коммисіи. 12601.—Производство столовыхъ денегъ Оберъ-Квартирмейстеру Штаба Инспектора резервной кавалеріи. 12604.—Табель окладамъ жалованья генераламъ, штабъ и оберъ-офицерамъ, съ переложеніемъ на серебро. 12627.—Производство столовыхъ денегъ офицерамъ всѣхъ родовъ войскъ, командируемымъ для занятій по строительной части въ управленіи Кавказскаго корпуса. 12632.—Производство жалованья урядникамъ и за урядъ офицерамъ иррегулярныхъ войскъ, за время исправленія офицерскихъ должностей. 12647.—Производство Азіатцамъ, назначаемымъ къ исправленію должностей, жалованья какъ по мѣсту, ими занимаемому, такъ и по чинамъ. 12649.— Производство прибавочнаго жалованья, состоящимъ на службѣ генераламъ, штабъ и оберъ-офицерамъ и нижнимъ чинамъ, участвовавшимъ въ 1812 году въ Бородинской битвѣ. 12653.—Удостоеніе къ полученію $^2/_3$ прапорщичьяго или корнетскаго жалованья унтеръ-офицеровъ изъ Польскихъ уроженцевъ, отказавшихся отъ производства въ офицеры. 12676.—Табель окладамъ жалованья генераламъ, штабъ и оберъ-офицерамъ морскаго вѣдомства, съ переложеніемъ на серебро. 12727. —Прибавка столовыхъ денегъ Начальницѣ при воспитанникахъ Александровскаго Кадетскаго Корпуса. 12738. —Назначеніе прибавочнаго жалованья медицинскимъ чиновникамъ, служащимъ въ Сибири, Грузіи, Кавказской и Закавказскихъ областяхъ. 12765.— Назначеніе квартирныхъ денегъ нѣкоторымъ чиновникамъ въ городѣ Каневѣ. 12781. — Производство столовыхъ денегъ воинскимъ начальникамъ укрѣпленій Черноморской береговой линіи. 12790. — Производство добавочнаго жалованья нижнимъ чинамъ изъ состоящихъ въ 3-мъ жандармскомъ округѣ, остающимся добровольно на службѣ. 12794, *п. 4.* — Назначеніе столовыхъ денегъ штабъ - офицерамъ, назначаемымъ командующими бригадами отдѣльнаго Оренбургскаго корпуса. 12796.— Назначеніе Начальнику Якутской об-

ласти квартирныхъ денегъ и суммы на отопленіе. 12801.—О невычетѣ столовыхъ денегъ у служащихъ въ Сибири офицеровъ, при увольненіи ихъ въ 4-хъ-мѣсячный отпускъ. 12819.— Производство столовыхъ денегъ Начальнику 22-й пѣхотной дивизіи и Начальнику Штаба Оренбургскаго корпуса. 12868.—Производство прибавочнаго жалованья медицинскимъ чиновникамъ, находившимся въ Бородинскомъ сраженіи. 12870. — О назначеніи квартирныхъ денегъ нѣкоторымъ чиновникамъ Кагульскихъ присутственныхъ мѣстъ. 12891.—Производство прибавочныхъ окладовъ къ жалованью генераламъ, штабъ и оберъ-офицерамъ и нижнимъ чинамъ морскаго вѣдомства, бывшимъ въ Бородинскомъ сраженіи. 12892. — Производство столовыхъ денегъ Инженернымъ чинамъ въ Комитетѣ построенія въ Севастополѣ сухихъ доковъ. 12896. —Назначеніе жалованья и столовыхъ денегъ гражданскимъ чиновникамъ канцеляріи Военной Академіи. 12903. —Назначеніе жалованья и столовыхъ денегъ Управляющему Лезгинскою кордонною линіею. 12904.—Увеличеніе окладовъ жалованья штабъ и оберъ-офицерамъ строительнаго отряда военно-рабочей бригады и роты Динабургскаго шоссе и гардкоутнаго экипажа. 12994.—Производство столовыхъ денегъ артиллерійскому пріемщику на Александровскомъ чугунолитейномъ заводѣ и завѣдывающему артиллерійскимъ складомъ на Дубовской пристани. 13028.

ЖАНДАРМЫ. *См.* Военная полиція.

ЖУРНАЛЫ ПРИСУТСТВЕННЫХЪ МѢСТЪ. *См.* Протоколы.

ЗАВ.

ЗАВОДЫ. *См.* Фабрики и заводы.

ЗАВѢЩАНІЯ.

О признаніи въ силѣ крѣпостныхъ актовъ духовныхъ завѣщаній, совершаемыхъ за границею, если они установленнымъ порядкомъ явлены въ Консульствѣ. 11721а. — При утвержденіи духовныхъ завѣщаній на переходъ капиталовъ, обращающихся въ

кредитныхъ установленіяхъ, взыскивать крѣпостныя пошлины не съ однихъ сихъ капиталовъ, но и съ процентовъ на оные. 12557.—Дозволеніе принимать завѣщеваемыя приношенія на построеніе въ Москвѣ Храма во Имя Христа Спасителя. 12826.—О невзыскиваніи пошлинъ со внесенныхъ въ книгу Государственной Коммисіи Погашенія Долговъ, на безсрочное обращеніе капиталовъ, при переходѣ ихъ по духовнымъ завѣщаніямъ въ посторонніе руки. 12880.—Дополненіе и поясненіе правилъ о духовныхъ завѣщаніяхъ, изданныхъ 1 Октября 1831 года. 12939.

ЗАЕМЪ.

Объ имѣніяхъ поручителей по займамъ изъ Кавказскаго Приказа Общественнаго Призрѣнія. 12108.—О Св. иконахъ въ имуществѣ должниковъ, у которыхъ есть поручители. 12217.—Отмѣна выдачи ссудъ изъ Приказа Общественнаго Призрѣнія войска Донскаго подъ залогъ зданій, въ округахъ войска сего находящихся. 12223.—Какъ поступать при удовлетвореніи долговъ съ поссессіонными фабриками и заводами. 12842.

ЗАЖИГАТЕЛЬСТВО.

Обязанность государственныхъ крестьянъ доносить объ умыслѣ на зажигательство. 12165, *ст.* 72.—Государственные крестьяне, кои будутъ похваляться умысломъ на зажигательство, предаются уголовному суду. 12166, *ст.* 22, *примѣч. п.* 2.

ЗАКАВКАЗСКІЙ КРАЙ.

Выдача паспортовъ малаканамъ и раскольникамъ Закавказскаго края, получившимъ дозволеніе отлучиться для заработковъ. 9741 а.—Воспрещеніе владѣльцамъ Закавказскаго края перечислять и переводить въ тотъ край Русскихъ крестьянъ и продавать находящихся тамъ крѣпостныхъ людей и крестьянъ. 11926.—О пособіи на обзаведеніе перемѣщаемымъ въ Закавказскій край лицамъ бѣлаго духовенства. 11949.—Предоставленіе вызываемымъ въ Закавказскій край иностранцамъ нѣкоторыхъ льготъ. 12002.—Употребленіе въ провинціяхъ Ахалцыхской и Мусульманской и области Армянской гербовой бумаги по частнымъ дѣламъ. 12118.—Отмѣна устроенія карантинныхъ заставъ въ Ницундѣ и Гаграхъ. 12131.—Замѣщеніе полицейскихъ мѣстъ въ Закавказскомъ краѣ военными офицерами. 12221.—Распространеніе на медиковъ военнаго вѣдомства преимуществъ, дарованныхъ служащимъ въ областяхъ Закавказскихъ. 12242.—Нижнихъ полицейскихъ чиновъ въ Закавказскомъ краѣ пользовать въ военныхъ госпиталяхъ безъ платежа. 12334.—О предоставленіи трехлѣтней льготы отъ платежа податей обратившимся къ Православію раскольникамъ Закавказскаго края. 12338.—О выдачѣ не въ зачетъ годоваго жалованья не класснымъ чиновникамъ, отправляемымъ въ Закавказскія области для исправленія обязанностей архитекторовъ. 12395.—Порядокъ совершенія крѣпостныхъ актовъ на имѣнія и крестьянъ въ Закавказскомъ краѣ. 12758.—Назначеніе прибавочнаго жалованья медицинскимъ чиновникамъ служащимъ въ Закавказскихъ областяхъ. 12765.—Продолженіе шестилѣтняго срока дѣйствія правилъ, постановленныхъ въ 1831 году о производствѣ суда и расправы надъ Горцами и другими народами Закавказскаго края. 12767.—Опредѣленіе въ Комитетъ о предохраненіи Закавказскаго края отъ заразы, непремѣннаго члена. 12825.—Новое устройство Бакинскихъ и Ширванскихъ минеральныхъ промысловъ. 12890.—Мѣры къ недопущенію ввоза въ Закавказскій край квасцовъ иностраннаго произведенія. 12943.

См. также: Грузія.

ЗАКОНЫ.

Порядокъ объявленія и исполненія Высочайшихъ узаконеній и предписаній начальства въ казенныхъ селеніяхъ. 12165, *ст.* 18, 19.—Доставленіе къ Министру Статсъ-Секретарю Царства Польскаго по одному экземпляру каждаго публикуемаго Сенатомъ узаконенія. 12224.—Прекращеніе посылки въ Греко-Унитскую Духовную Коллегію указовъ отъ Сената. 12226.—Объ изданіи Свода военныхъ постановленій. 12468.—Изданіе новаго Продолженія Свода Законовъ. 13037.

ЗАЛОГИ.

Дозволеніе въ нѣкоторыхъ городахъ принимать каменныя зданія въ залогъ по подрядамъ съ казною, собственно по надобностямъ тѣхъ губерній, къ которымъ они принадлежатъ. 12080.—Пріемъ въ Имперіи въ залогъ и къ учету пятипроцентныхъ облигацій Казначейства Царства Польскаго. 12089.—Дозволеніе Коммисіи построенія въ Москвѣ храма во Имя Христа Спасителя при заключеніи контрактовъ принимать залоги менѣе третьей части. 12196.—Находящіяся въ городѣ Керчь-Еникалѣ строенія принимать въ залогъ по обязательствамъ съ казною не иначе, какъ по новой оцѣнкѣ. 12391.—Дозволеніе при торгахъ на поставки топлива для войскъ, расположенныхъ въ Таврической губерніи, принимать въ залогъ обмежеванныя земли. 12414.—Дозволеніе принимать въ залогъ по винным откупамъ зданія, оцѣненныя по 6-лѣтней сложности дохода, безъ исключенія $^1/_5$ или $^1/_4$ части изъ оцѣнки. 12457.—Запрещеніе принимать по надбавочнымъ цѣнамъ въ залогъ въ кредитныхъ установленіяхъ, а равно по подрядамъ и поставкамъ земли владѣльцевъ, которые въ срокъ полюбовно не размежуются. 12458, *п.* 12.—Распространеніе на нѣкоторые города Московской и Виленской губерній права представлять каменныя зданія въ залогъ по подрядамъ. 12490.—Назначеніе со стороны Строительныхъ Комитетовъ Архитекторовъ для присутствованія при оцѣнкѣ залоговъ на непрашиваемую городскими обывателями ссуду изъ вспомогательнаго капитала. 12495.—Распространеніе правила о замѣнѣ залоговъ ручательствомъ заводовъ на частные Виксунскіе Шепелевыхъ заводы, при поставкѣ съ оныхъ вещей для Черноморскаго флота. 12595, *п.* 2.—Правила касательно принятія вообще по всѣмъ вѣдомствамъ залоговъ по новой Банковской таксѣ. 12792.—Правила, на основаніи коихъ дозволяется Приказамъ Общественнаго Призрѣнія производить ссуды подъ залогъ незаселенныхъ земель. 12809.—Распространеніе правилъ о принятіи залоговъ по новой Банковской таксѣ, постановленныхъ для

питейной части, на всѣ вообще вѣдомства по подрядамъ и поставкамъ. 12926. —Предоставленіе Главному Командиру Черноморскаго флота и портовъ уменьшать залоги по подрядамъ. 12938.

ЗАПАДНЫЯ ГУБЕРНІИ. *См.* Губерніи и области, отъ Польши возвращенныя.

ЗАПРЕЩЕНІЕ НА ИМѢНІЯ И РАЗРѢШЕНІЯ ОНЫХЪ.

Деньги за напечатаніе статей разрѣшительныхъ взыскивать вмѣстѣ съ деньгами за статьи запретительныя. 12327. — Уступка при полюбовномъ размежеваніи имѣній, состоящихъ подъ запрещеніемъ. 12458, *п. 2 д.*

ЗАРАЗА. *См.* Болѣзни заразительныя.

ЗЕМЛЕДѢЛІЕ.

Срокъ службы казенныхъ воспитанниковъ агрономіи. 11961. — Дозволеніе Евреямъ въ Могилевской и Витебской губерніяхъ заниматъ и покупать земли для хлѣбопашества. 13032.—Обязанности Палатъ и окружныхъ управленій государственныхъ имуществъ въ Западныхъ губерніяхъ, по предмету распространенія и поощренія земледѣлія. 13035, *Ч. I, ст. 376—385; Ч. II, ст. 326—336.*

ЗЕМЛЕДѢЛЬЧЕСКАЯ ШКОЛА. *См.* Училище Земледѣльческое.

ЗЕМЛЕМѢРЫ. *См.* Межеваніе, ст. 4.

ЗЕМЛИ.

I. Земли казенныя.

Опредѣленіе количества земли Евреямъ при переходѣ ихъ въ земледѣльческое состояніе. 11913.—Лѣсничіе и Подлѣсничіе получаютъ въ пользованіе свое участки изъ свободныхъ казенныхъ земель. 11978, *ст. 65.* — Разрѣшеніе отвода земель по Всемилостивѣйшему пожалованію въ Саратовской и Оренбургской губерніяхъ и Кавказской области. 11981. — Дозволеніе иностранцамъ покупать земли внѣ городовъ для устройства фабрикъ. 12236. — Объ отводѣ государственнымъ крестьянамъ Западной Сибири, при надѣленіи ихъ землею, солончаковъ. 12356.—Порядокъ раздачи городскихъ земель подъ постройки во вновь образуемомъ городѣ Новоалександровскѣ Виленской губерніи. 12720. —Запрещеніе отдавать въ потомственное владѣніе казенныя земли, крестьянамъ отведенныя. 12913. — О земляхъ казенныхъ, раздѣленныхъ при установленіи границъ между Россіею и Царствомъ Польскимъ. 12998.—Обязанности Палатъ и окружныхъ управленій государственныхъ имуществъ въ Западныхъ губерніяхъ: 1) по размежеванію земель; 2) по распредѣленію оныхъ; 3) по управленію запасными казенными и населенными землями. 13035, *Ч. I, ст. 263—289; 272—499; Ч. II, ст. 271—286, 423—449.* — Приведеніе въ извѣстность и распредѣленіе земель, подлежащихъ люстраціи въ Западныхъ губерніяхъ и оцѣнка доходовъ отъ оныхъ земель. 13036, *ст. 53—80, 97—143, 155—171.*

II. Земли частныя.

Правила, на основаніи коихъ дозволяется Приказамъ Общественнаго Призрѣнія производить ссуды подъ залогъ незаселенныхъ земель. 12809.

ЗЕМСКІЕ СУДЫ.

Опредѣленіе переводчиковъ Татарскаго языка въ Земскіе Суды: Курганскій, Ишимскій и Бійскій; упраздненіе Петропавловскаго, Усть-Каменогорскаго, Семипалатинскаго и Тюкалинскаго Земскихъ Судовъ. 11972, *п. 11.*—Когда въ преступкахъ государственныхъ крестьянъ участвовать будутъ помѣщичьи крестьяне, то дѣла сего рода разсматриваются Земскимъ Судомъ. 12166, *ст. 228, 229.* — Предоставленіе Илатинскому Земскому Суду права свидѣтельствовать крѣпостные и явочные акты. 12200.

ЗНАКИ ОТЛИЧІЯ.

Проступки отставныхъ нижнихъ воинскихъ чиновъ и другихъ лицъ, имѣющихъ знаки отличія военнаго ордена, разсматриваются въ общихъ судебныхъ мѣстахъ. 12166, *ст. 231, п. 5.* Отставнымъ нижнимъ чинамъ и другимъ лицамъ, имѣющимъ знаки отличія военнаго ордена, предоставляется право изъявлять неудовольствіе на приговоры сельской расправы, коими они присуждаются къ простому заключенію подъ стражу; *ст. 257, 261.*—Нижніе чины телеграфическихъ ротъ имѣютъ право на полученіе знака отличія Св. Анны и нашивокъ на лѣвомъ рукавѣ. 12287, *§ 18.*—Распространеніе на нижнихъ чиновъ, имѣющихъ смотрѣніе за лѣсами Ропшинскаго Ея Императорскаго Величества имѣнія, права на полученіе знака отличія Св. Анны. 12488. — О нелишеніи крестьянъ, ссылаемыхъ въ Сибирь не по рѣшеніямъ судебныхъ мѣстъ, а по волѣ помѣщиковъ и по приговорамъ обществъ, полученныхъ ими прежде того знаковъ отличія. 12786. — Предоставленіе Министру Юстиціи прекращать переписку о снятіи медалей съ лицъ, осужденныхъ къ лишенію оныхъ, если медали сіи прежде того утратились. 12931.

ЗНАКЪ ОТЛИЧІЯ БЕЗПОРОЧНОЙ СЛУЖБЫ.

О своевременномъ доставленіи въ Капитулъ Орденовъ списковъ лицъ, представляемыхъ къ знаку отличія безпорочной службы. 10934 а. — Порядокъ представленія къ знаку отличія безпорочной службы лицъ, штрафу подвергшихся. 11953. — Порядокъ представленія къ знаку отличія безпорочной службы иностранцевъ, поступившихъ въ Россійскую службу. 11968. — Правила для удостоенія къ знаку отличія безпорочной службы иностранцевъ. 12416.—О вычетѣ за аресты, внесенные въ формуляры, трехлѣтней выслуги при наградѣ знакомъ отличія безпорочной службы. 12732. —Назначеніе знака отличія безпорочной службы чиновникамъ, которые рѣшеніями судебныхъ мѣстъ освобождены отъ слѣдствія, суда и дѣлъ, по недоказательству выводимыхъ на нихъ проступковъ. 12885. — Переложеніе на серебро взысканій единовременныхъ денегъ за пожалованіе знакомъ отличія безпорочной службы. 13015. — Показываніе въ формулярныхъ спискахъ чиновниковъ, имѣющихъ иностранныя фамиліи и удостоиваемыхъ къ наградѣ знакомъ отличія безпорочной службы о томъ, состоятъ ли они въ подданствѣ Россіи. 13019.—Право Смотрительницы дѣтскихъ пріютовъ на полученіе Маріин-

скаго знака отличія безпорочной службы. 13031.

ИГР.

ИГРЫ ЗАПРЕЩЕННЫЯ.

Воспрещеніе всякаго рода игръ на деньги и вещи между государственными крестьянами. 12165, *ст. 32.*—Наказаніе тѣхъ изъ нихъ, кои будутъ играть на деньги въ карты и другія игры. 12166, *ст. 213.* Государственные крестьяне за игру въ азартныя игры, предаются уголовному суду; *ст. 220, прилож. п. 6.*

ИКОНЫ и СВ. ИЗОБРАЖЕНІЯ.

О Св. иконахъ въ имуществѣ должниковъ, у которыхъ есть поручители. 12217.

ИМЕРЕТІЯ съ КНЯЖЕСТВАМИ МИНГРЕЛІЕЮ и АБХАЗІЕЮ.

Назначеніе въ Имеретію 7 медицинскихъ чиновъ и одного ветеринарнаго врача. 11941.—Назначеніе прогонныхъ денегъ казакамъ за пересылку въ Абхазію казенныхъ тюковъ. 12178.

ИМПЕРАТОРСКІЙ ДВОРЪ.

О занимаміи Государственному Секретарю при выходахъ въ Императорскомъ Дворцѣ и другихъ публичныхъ церемоніяхъ, мѣста непосредственно за Членами Государственнаго Совѣта. 11975.

ИМПЕРАТОРСКІЙ ВСЕРОССІЙСКІЙ ДОМЪ.

Бракосочетаніе Великой Княжны Маріи Николаевны съ Герцогомъ Максимиліаномъ Лейхтенбергскимъ и дарованіе Ему титула Императорскаго Высочества. 12501. — Назначеніе Великой Княгинѣ Маріи Николаевнѣ изъ удѣльныхъ суммъ 600,000 руб. годоваго дохода. 12502.—Штатъ двора Великой Княгини Маріи Николаевны. 12503.

ИМУЩЕСТВА.

О невзиманіи крѣпостныхъ пошлинъ за переходъ имѣній къ ближайшимъ родственникамъ. 12012.—Учрежденіе о управленіи государственными имуществами въ Западныхъ губерніяхъ и Бѣлостокской области. 13035.—Положеніе о люстраціи государственныхъ имуществъ въ Западныхъ губерніяхъ и Бѣлостокской области. 13036.

ИНВАЛИДНЫЯ КОМАНДЫ, РОТЫ и ЧИНЫ.

Сформированіе для прислуги при Нижегородскомъ военномъ госпиталѣ подвижной инвалидной четверть роты. 12110.—Объ отводѣ огородовъ нижнимъ чинамъ инвалидныхъ командъ въ Восточной и Западной Сибири. 12227. — Дозволеніе употреблять въ легкія должности отставныхъ нижнихъ чиновъ, причисленныхъ къ инвалиднымъ командамъ. 12405. — Отпускъ порціонныхъ денегъ подвижнымъ инвалиднымъ ротамъ, состоящимъ при Финляндскихъ военныхъ госпиталяхъ. 12408. — Сформированіе при С. Петербургской Медико-Хирургической Академіи нестроевой роты. 12422. — Производство 5 офицерамъ инвалидныхъ ротъ, исправляющимъ должность лѣсничихъ въ первыхъ 4 округахъ Украинскаго военнаго поселенія, денегъ на канцелярскіе припасы. 12469.—Упраздненіе Якутской инвалидной команды. 12481. — Сформированіе подвижной инвалидной полуроты для прислуги въ Сестрорѣцкомъ военномъ госпиталѣ. 12482.—Перечисленіе въ инвалидныя команды нижнихъ чиновъ, находящихся въ госпиталяхъ, которые въ продолженіи 6 мѣсяцевъ не получатъ выздоровленія. 12526. — Учрежденіе въ заштатномъ городѣ Тюкалинскѣ инвалидной команды. 12580. — Довольствованіе порціонными деньгами штабъ и оберъ-офицеровъ инвалидныхъ командъ. 12606. —Прибавка къ штатному числу нижнихъ чиновъ инвалидныхъ ротъ вѣдомства Министерства Императорскаго Двора. 12625. — Усиленіе подвижныхъ инвалидныхъ ротъ № 12, 13, 14, 15 и 16. 12772 —Усиленіе подвижной инвалидной № 115 роты. 12936.

ИНВАЛИДЫ, ИНВАЛИДНОЕ СОДЕРЖАНІЕ и ИНВАЛИДНЫЕ ДОМЫ.

Опредѣленіе, какія именно денежныя выдачи не подлежатъ вычету 10 процентовъ въ пользу инвалидовъ. 12519.

ИНЖЕНЕРЫ.

I. Инженерное Управленіе.

Обращеніе денегъ, сберегаемыхъ отъ прекращенія отпуска порціонныхъ денегъ въ Царствѣ Польскомъ, на усиленіе капитала, состоящаго въ вѣдѣніи Инженернаго Департамента. 12099.—О прибавкѣ суммы на наемъ квартиры для Правленія Дунайскаго Инженернаго округа. 12359.

II. Инженерные баталіоны, роты и чины.

О бытіи инженернымъ офицерамъ при взрывахъ камней на работахъ военнаго вѣдомства. 12050. —Объ отпускѣ понтоннымъ паркамъ ремонта на содержаніе постромокъ и уносовъ. 12282. — Права юнкеровъ инженернаго вѣдомства относительно производства въ чины по гражданской службѣ. 12673. — Ограниченіе въ Саперныхъ баталіонахъ и военно-рабочихъ ротахъ инженернаго вѣдомства помѣщенія въ казармахъ женатыхъ нижнихъ чиновъ, по 25 человѣкъ на роту. 12711.— Производство столовыхъ денегъ инженернымъ чинамъ въ Комитетѣ построенія въ Севастополѣ сухихъ доковъ. 12896.

III. Инженерныя училища.

Назначеніе кондукторовъ инженернаго корпуса, удостоенныхъ по экзамену къ производству въ офицеры армейскихъ полковъ, въ линейные баталіоны отдѣльнаго Кавказскаго корпуса. 11919.

IV. Инженеры горные. См. ГОРНЫЕ ИНЖЕНЕРЫ.

ИНОСТРАНЦЫ.

Распространеніе права усыновленія, предоставленнаго Россійскимъ подданнымъ, на иностранцевъ, живущихъ въ Россіи. 11923. — Въ исправительное заведеніе въ С. Петербургѣ могутъ быть назначаемы и иностранцы. 11930, *§ 32.* — Въ рабочій домъ принимаются иностранцы, въ С. Петербургѣ находящіеся. 11931, *§ 16.* — Артисты Императорскихъ театровъ изъ иностранцевъ, могутъ тогда только пользоваться преимуществами, предоставленными артистамъ Россійскимъ подданнымъ, когда вступятъ въ Россійское подданство. 11934, *§ 11.* — Порядокъ представленія къ знаку отличія безпорочной службы иностранцевъ, поступившихъ въ Россійскую службу. 11968.—Предоставленіе вызываемымъ

въ Закавказскій край иностранцамъ нѣкоторыхъ льготъ. 12002.—Разрѣшеніе временнаго пребыванія въ Россіи иностраннымъ Евреямъ по дѣламъ торговли. 12005. —Взысканіе съ иностранцевъ, находящихся за границею, денегъ за гербовую бумагу по производимымъ въ Россіи дѣламъ. 12183.—Дозволеніе иностранцамъ покупать земли внѣ городовъ для устройства фабрикъ. 12235.—Правила для удостоенія къ знаку отличія безпорочной службы иностранцевъ. 12416.—Оставленіе во владѣніи иностранцевъ розданныхъ имъ подъ садоводство участковъ земель, принадлежащихъ Севастопольскому Адмиралтейству. 12475. —О Прусскихъ подданныхъ, водворяющихся въ Россію. 12602.—Дозволеніе опредѣлять иностранцевъ въ должности Архиваріуса, переводчика, механика и лаборанта при Университетѣ Св. Владиміра. 12615.—Распространеніе силы деклараций и договоровъ, постановленныхъ между Русскимъ и иностранными правительствами, объ отмѣнѣ денежнаго вычета съ переводимыхъ за границу имѣній, и на лица женскаго пола, выходящія въ замужество за иностранцевъ. 12645. — Дозволеніе опредѣлять иностранцевъ надзирателями за воспитанниками Московской Практической Коммерческой Академіи. 12866, *п. 3.*

ИНСПЕКТОРСКІЕ СМОТРЫ.

Производство прогонныхъ денегъ бригаднымъ Командирамъ учебныхъ бригадъ на проѣздъ ихъ для инспекторскихъ смотровъ. 12585.

ИНСПЕКТОРСКІЙ ДЕПАРТАМЕНТЪ. *См.* **Министерство Военное.**

ИНСТИТУТЪ ГОРНЫЙ. *См.* **Горный Институтъ.**

ИНСТИТУТЪ ДВОРЯНСКІЙ.

Распространеніе на воспитанниковъ Виленскаго Дворянскаго Института преимущества, дарованнаго студентамъ Университетовъ, при вступленіи въ военную службу. 12006.

ИНСТИТУТЪ КОРПУСА ГОРНЫХЪ ИНЖЕНЕРОВЪ.

Производство усиленнаго оклада жалованья генераламъ, штабъ и оберъ-офицерамъ Горнаго Института за прослуженіе 5 и 10 лѣтъ. 12008.

ИНСТИТУТЪ ЛѢСНОЙ и МЕЖЕВОЙ.

Приглашеніе студентовъ, окончившихъ Университетскій курсъ, къ поступленію въ верхній классъ Лѣснаго и Межеваго Института. 11928. — Корпусъ Лѣсничихъ комплектуется изъ воспитанниковъ лѣсной роты сего Института. 11978, *ст. 14.*—О содержаніи въ Лѣсномъ Отдѣленіи Лѣснаго и Межеваго Института 6 горныхъ воспитанниковъ для приготовленія на горные заводы. 12134.

ИНСТИТУТЪ ТЕХНОЛОГИЧЕСКІЙ.

Правила для употребленія капитала, пожертвованнаго Московскими фабрикантами Алексѣевыми на содержаніе въ С. Петербургскомъ Технологическомъ Институтѣ трехъ воспитанниковъ. 12642.

ИСПОЛНЕНІЕ ПРИГОВОРОВЪ ПО ДѢЛАМЪ ГРАЖДАНСКИМЪ.

Порядокъ и способъ исполненія приговоровъ сельской и волостной Расправы и рѣшеній судебныхъ мѣстъ. 12166, *ст. 62—89, 268, 269.*

ИСПОЛНЕНІЕ ПРИГОВОРОВЪ ПО ДѢЛАМЪ УГОЛОВНЫМЪ.

Предоставленіе Министру Юстиціи прекращать переписку о снятіи медалей съ лицъ, осужденныхъ къ лишенію оныхъ, если медали сіи прежде того утратились. 12931.

ИСПРАВИТЕЛЬНОЕ ЗАВЕДЕНІЕ. *См.* **Смирительные и рабочіе домы.**

ІЕЗУ.

ІЕЗУИТЫ.

Взиманіе съ покупщиковъ изъ казны іезуитскихъ имѣній крѣпостныхъ пошлинъ. 12218. — О невзысканіи пени съ іезуитскихъ имѣній по пріемѣ ихъ отъ владѣльцовъ въ казенное управленіе. 12464.—Обязанности Палатъ и окружныхъ управленій государственныхъ имуществъ въ Западныхъ губерніяхъ по управленію имѣніями іезуитскими и фундушевыми. 13035, *Ч. I, ст. 309—316; 369—375; Ч. II, ст. 294—297.*

КАБ.

КАБИНЕТЪ ЕГО ИМПЕРАТОРСКАГО ВЕЛИЧЕСТВА.

Штаты Кабинета и Строительнаго Отдѣленія онаго. 12175; 12292.

КАВКАЗСКАЯ ОБЛАСТЬ. *См.* **Губерніи и области.**

КАДЕТСКІЕ КОРПУСЫ.

Помѣщеніе дѣтей дворянъ, назначенныхъ въ Дворянскій полкъ и невыдержавшихъ экзаменъ, въ С. Петербургскій баталіонъ военныхъ кантонистовъ. 11945.—Преподаваніе въ малолѣтномъ дворянскомъ отдѣленіи, въ селѣ Грузинѣ учрежденномъ, тѣхъ предметовъ, которые требуются для поступленія въ Дворянскій полкъ. 11996. — Нещѣніе вакансій во 2-й Московской Гимназіи для неспособныхъ къ военной службѣ кадетъ и кандидатовъ. 12010. — О приписке Кавказской области къ числу губерній, причисленныхъ къ Воронежскому-Михайловскому Кадетскому Корпусу. 12017.—Опредѣленіе въ Кадетскіе Корпуса дѣтей Азіатцевъ не старѣе 10 лѣтъ. 12082. —Обученіе воспитанниковъ Кадетскихъ Корпусовъ, предназначаемыхъ къ выпуску въ офицеры въ конную артилерію; верховой ѣздѣ при лейбъ-гвардіи гусарскомъ полку. 12149. — Принятіе на воспитаніе въ Кадетскіе Корпусы и Дворянскій полкъ дѣтей почетныхъ Армянъ Кавказскаго края. 12252. — О имѣніи въ Тульскомъ Кадетскомъ Корпусѣ 5 классовъ. 12405.—Причисленіе воспитанниковъ бывшаго Смоленскаго Кадетскаго Корпуса ко 2 разряду чиновниковъ по положенію 25 іюня 1834 года. 12551. — Прибавка столовыхъ денегъ Начальницѣ при воспитанницахъ Александровскаго Кадетскаго Корпуса. 12758.—Помѣщеніе воспитанниковъ Тифлисской Гимназіи, пансіона и Закавказскихъ училищъ въ Александровскій Кадетскій Корпусъ. 12827. — Въ Тульскомъ Кадетскомъ Корпусѣ имѣть двухъ горнистовъ. 12901.—Предоставленіе воспитанникамъ Кадетскихъ Корпусовъ особыхъ правъ на производство въ чины по гражданской службѣ. 12949. —Количество взноса денегъ за содер-

жаніе въ столичныхъ Кадетскихъ Корпусахъ и Дворянскомъ полку воспитанниковъ изъ Польскихъ и Финляндскихъ уроженцевъ, а также и дѣтей генераловъ, штабъ и оберъ-офицеровъ войска Донскаго. 13027.

См. также: Военно-учебныя заведенія.

КАЗАКИ.

I. Казаки вообще.

Отмѣна вычета у казацкихъ войскъ денегъ за пересылку суммъ. 11994.—Объ отпускѣ командиру казачьяго полка, въ Финляндіи находящагося, на поѣздки для осмотровъ отрядовъ полка, прогонныхъ денегъ по маршруту. 12212.—О назначеніи пенсій и единовременныхъ пособій офицерамъ казачьихъ полковъ, поступившимъ на службу въ казачьи войска по особымъ повелѣніямъ, а равно и семействамъ ихъ по правиламъ общаго Пенсіоннаго Устава изъ Государственнаго Казначейства. 12298. — Производство жалованья урядникамъ и за урядъ офицерамъ иррегулярныхъ войскъ за время исправленія офицерскихъ должностей. 12647.

II. Казаки подъ особыми ихъ наименованіями.

Азовскіе казаки.

Сформированіе вновь изъ казаковъ Азовскаго казачьяго войска 5 командъ для крейсерства вдоль по восточному берегу Чернаго моря. 12635.—Отнесеніе должностей Секретаря Войсковой Канцеляріи Азовскаго казачьяго войска и Письмоводителя при Наказномъ Атаманѣ того войска къ соотвѣтственнымъ классамъ и разрядамъ по росписаніямъ о должностяхъ и мундирахъ. 12699.—Назначеніе срока службы офицерамъ и урядникамъ Азовскаго казачьяго войска, командируемымъ въ крейсерство у восточныхъ береговъ Чернаго моря. 12714

Астраханскіе казаки.

Составъ полковъ въ Астраханскомъ казачьемъ войскѣ. 12421. — Отпускъ кордоннымъ казакамъ Астраханскаго войска денегъ на покупку сѣна. 12448. —Соединеніе Астраханскаго казачьяго войска конно-артиллерійской № 13 полубатареи для практическаго ученья въ предмѣстіи города Астрахани. 12587. — Производство конно-артиллерійской № 13 полубатареи Астраханскаго казачьяго войска на покупку строевыхъ лошадей по 120 рублей на каждую. 12921.

Донскіе казаки.

Дозволеніе чиновникамъ войска Донскаго опредѣлять своихъ дѣтей въ Училище Правовѣдѣнія. 11916.—Назначеніе въ войсковое дежурство войска Донскаго одного Бухгалтера и Оберъ-Аудитора и шести писарей. 12136. — Производство порціонныхъ денегъ Донскимъ казачьимъ полкамъ, содержащимъ въ Бессарабіи кордоны. 12143.—Опредѣленіе въ сыскныя начальства войска Донскаго, по одному чиновнику для взысканія казенныхъ и войсковыхъ недоимокъ и податей. 12259. — Назначеніе старшими Адъютантами въ войсковое дежурство войсковыхъ Старшинъ и другихъ штабъ-офицеровъ. 12274.—Объ учрежденіи въ войскѣ Донскомъ казачьей команды изъ чиновъ внутренней стражи. 12373.—Учрежденіе приходскихъ училищъ при семи окружныхъ училищахъ въ войскѣ Донскомъ. 12410.—Назначеніе въ штабъ военнаго управленія войска Донскаго одного медика. 12442.—Въ войсковыхъ капеллахъ войска Донскаго имѣть постоянный комплектъ пѣвчихъ и музыкантовъ. 12504.—Назначеніе нѣкоторымъ чинамъ войска Донскаго квартирныхъ денегъ. 12539.—Производство въ чины учителей учебныхъ заведеній войска Донскаго. 12729.—Снабженіе Окружныхъ генераловъ билетами, установленными на взиманіе лошадей чиновниками, посылаемыми по дѣламъ военнаго управленія войска Донскаго. 12739.—Въ каждой станицѣ войска Донскаго имѣть по одному Брантмейстеру. 12784.—Назначеніе въ Войсковую Строительную Коммисію двухъ членовъ по искуственной части, трехъ чертежниковъ и трехъ писарей. 12937. — Производство содержанія бѣлому духовенству Усть-Медвѣдицкаго женскаго монастыря. 12965.—Производство на канцелярскіе расходы Калмыцкаго управленія войска Донскаго по 1000 р. въ годъ. 12966. — Дозволеніе иногороднымъ лицамъ устроивать въ войскѣ Донскомъ суконныя фабрики и кожевенные заводы. 12988.—Въ каждой Донской конно-артиллерійской батареѣ имѣть по 49 сѣделъ. 13041.

Казказскіе казаки.

О дозволеніи унтеръ-офицерамъ армейскихъ войскъ, переводимымъ въ Кавказское линейное казачье войско, носить пожалованныя имъ серебряныя нашивки и темляки получать $^2/_3$ Прапорщичьяго жалованья. 12346.

Малороссійскіе казаки.

Переименованіе Малороссійскаго казачьяго № 2 полка въ Владикавказскій казачій полкъ. 12527.—Исключеніе изъ податнаго званія поступающихъ на службу по учебной части или въ Университеты Малороссійскихъ казаковъ. 12769.—Отнесеніе упраздненной должности Совѣтника Главной Хозяйственной Конторы для управленія Малороссійскими казаками, ко 2 ст. 3 разряда пенсіонныхъ окладовъ. 12828.—Дозволеніе Малороссійскимъ казакамъ переходить наравнѣ съ государственными крестьянами въ неподатныя состоянія. 13025.

Оренбургскіе казаки.

Увеличеніе казачьей команды, назначаемой въ Нижній-Новгородъ отъ Оренбургскаго войска на время бывающей тамъ ярмарки. 12449.

Сибирскіе казаки.

Упраздненіе состоящей при Нерчинскихъ горныхъ заводахъ казачей команды, и учрежденіе вмѣсто ея разъѣздныхъ. 12440.—Производство добавочныхъ денегъ на обмундированіе двумъ сотнямъ Якутскаго городоваго казачьяго полка. 12489.—Въ полкахъ и конной артиллеріи Сибирскаго линейнаго казачьяго войска имѣть строевыхъ лошадей мѣрою не ниже 1 аршина 15 вершковъ. 12588.—Учрежденіе въ штабѣ отдѣльнаго Сибирскаго корпуса особаго Отдѣленія для производства дѣлъ, до Сибирскаго линейнаго казачьяго войска относящихся. 12643.

Черноморскіе казаки.

Дозволеніе вдовамъ и дѣвицамъ Черноморскаго казачьяго войска вступать въ браки съ посторонними ли-

цами всвойсковаго происхожденія. 12839.

КАЗАРМЫ.

Учрежденіе присмотра за Аккерманскими казармами. 12205.

КАЗЕННЫЯ ПАЛАТЫ.

Продолженіе еще на два года существованія временнаго при С. Петербургской Казенной Палатѣ стола, учрежденнаго для разбора недоимокъ въ земскомъ сборѣ и отчетовъ въ земскихъ повинностяхъ. 11938.—Присоединеніе къ Тобольской Казенной Палатѣ временнаго Контрольнаго Отдѣленія бывшей Омской Казенной Экспедиціи. 11972, *п.* 3. — О предписаніи Гражданскимъ Палатамъ Западныхъ губерній, чтобы дѣла объ обревизованіи администраторскихъ отчетовъ, управлявшихъ казенными имѣніями, передавали на разсмотрѣніе въ Казенныя Палаты. 12056.—Объ отнесеніи должности Совѣтниковъ Казенныхъ Палатъ къ VI классу. 12301. — Продолженіе отпуска Московской Казенной Палатѣ 2500 руб., ассигнованныхъ на содержаніе бывшаго при оной особаго стола. 12413. — Объ отпускѣ суточныхъ денегъ чинамъ Межеваго Корпуса, командируемымъ по дѣламъ службы изъ мѣстныхъ Казенныхъ Палатъ. 12454. — Опредѣленіе при Тобольской и Томской Казенныхъ Палатахъ по одному Архитектору, знающему и механическую часть 12477.—Передача опредѣленій Гражданскихъ Палатъ по дѣламъ объ обревизованіи отчетовъ Дворянскихъ Опекъ по управленію конфискованными въ казну имѣніями, гдѣ не учреждено Палатъ Государственныхъ Имуществъ, въ Казенныя Палаты. 12862. —Усиленіе Архива Грузинской Казенной Экспедиціи. 12980.—Отношенія Палатъ Государственныхъ Имуществъ въ Западныхъ губерніяхъ къ прочимъ Палатамъ. 13035, *Ч. I, ст. 769, 770.*

КАЗНА ДЕНЕЖНАЯ.

Обязанность Уѣздныхъ Стряпчихъ свидѣтельствовать суммы всѣхъ присутственныхъ мѣстъ уѣзднаго города. 12555.

КАЗНАЧЕЙСТВА.

Государственное Казначейство.

О новыхъ трехъ разрядахъ билетовъ (серій) Государственнаго Казначейства. 12185.—О ежегодномъ отпускѣ изъ Государственнаго Казначейства въ пользу городовъ Таврической губерніи и всего Новороссійскаго края, исключая города Одессы, по одному проценту съ поступающаго въ казну питейнаго дохода. 12304.

КАЛМЫКИ.

Запрещеніе казеннымъ крестьянамъ и выходцамъ изъ внутреннихъ губерній селиться на Калмыцкихъ земляхъ. 12381.—Нойоны и Зайсанги Калмыцкаго народа, получившіе орденъ Св. Станислава, пользуются правомъ потомственнаго дворянства. 12385, *§ 78.* — Положеніе объ оспопрививаніи въ Калмыцкихъ улусахъ. 12518.—Производство на канцелярскіе расходы Калмыцкаго управленія войска Донскаго по 1000 р. въ годъ. 12966.

КАМЕРЪ-ГЕРЫ и КАМЕРЪ-ЮНКЕРЫ.

См. Придворные чины и служители.

КАМЧАТКА.

Производство служащимъ въ Камчаткѣ чиновникамъ гражданскаго вѣдомства по 300 руб. въ годъ каждому на наемъ прислуги. 12248.

КАНТОНИСТЫ.

Помѣщеніе дѣтей дворянъ, назначенныхъ въ Дворянскій полкъ и невыдержавшихъ экзаменъ, въ С. Петербургскій батальонъ военныхъ кантонистовъ. 11945.—Объ отдачѣ одного изъ сыновей такимъ солдаткамъ, которыхъ второбрачные мужья умерли на службѣ, не оставивъ послѣ себя дѣтей. 11947.—Производство Инспектору баталіоновъ военныхъ кантонистовъ на разъѣзды для надзора за школами кантонистовъ войскъ отдѣльнаго гвардейскаго корпуса по 2000 руб. въ годъ. 11999. — Табель порціямъ для кантонистовъ двухъ возрастовъ, одержимыхъ цынготною болѣзнію. 12000.—О подверганіи военному суду за уголовныя преступленія военныхъ кантонистовъ, находящихся на воспитаніи у родственниковъ. 12107.—Переводъ Витебскаго баталіона военныхъ кантонистовъ въ городъ Кіевъ. 12480.—Дозволеніе принимать на воспитаніе въ заведенія военныхъ кантонистовъ Восточной Сибири дѣтей дворянъ и оберъ-офицеровъ того края. 12540. — Сохраненіе кантонистамъ резервной кавалеріи пожалованныхъ имъ золотыхъ и серебряныхъ нашивокъ на эполеты, при поступленіи на дѣйствительную службу. 12546. — Производство прогонныхъ денегъ бригаднымъ командирамъ учебныхъ бригадъ на проѣздъ ихъ для инспекторскихъ смотровъ. 12585.—Назначеніе кантонистовъ въ кантонистскіе эскадроны и батареи, состоящіе въ округахъ Украинскаго и Новороссійскаго военнаго поселенія. 12595.—Учрежденіе въ Ревелѣ Строительнаго Комитета для устройства зданій къ помѣщенію баталіона военныхъ кантонистовъ. 12756. — Обращеніе въ военные кантонисты членовредителей, недостигшихъ 17 лѣтъ, но способныхъ къ военной службѣ. 12760.—Какіе имѣть погоны кантонистамъ, состоящимъ при полкахъ, линейныхъ баталіонахъ и артиллерійскихъ батареяхъ Кавказскаго корпуса. 12812. — Избавленіе отъ рекрутской повинности единственныхъ солдатскихъ сыновей, прижитыхъ въ крестьянствѣ по удѣльному вѣдомству. 12850. — Срокъ службы къ производству и отставкѣ нижнимъ чинамъ изъ кантонистовъ. 12882.—Причисленіе въ баталіоны военныхъ кантонистовъ сыновей, состоящихъ на службѣ въ гарнизонныхъ баталіонахъ нижнихъ чиновъ бывшей Полской арміи. 12894. —Обмундированіе отправляемыхъ на службу въ войска совершеннолѣтнихъ кантонистовъ. 12991. — Назначеніе при выпускѣ на службу совершеннолѣтнихъ кантонистовъ кавалерійскихъ эскадроновъ, состоящихъ при полкахъ 5 легкой кавалерійской дивизіи, половинной части въ эту дивизію. 13042.

КАНЦЕЛЯРСКІЕ СЛУЖИТЕЛИ.

Дозволеніе дѣтямъ приказнослужителей, пеимѣющихъ оберъ-офицерскихъ чиновъ, приписываться въ казенные крестьяне и другія свободныя сельскія состоянія. 12042.—Опредѣленіе въ гражданскую службу дѣтей канцелярскихъ служителей. 12170.

КАРАИМЫ. *См.* Евреи.

КАРАНТИНЫ, КАРАНТИННЫЕ ЧИНЫ и КАРАНТИННАЯ СТРАЖА.

Отводъ Священникамъ карантинной стражи квартиръ съ отопленіемъ и освѣщеніемъ. 12011.—Обращеніе нижнимъ чинамъ карантинной стражи, отказавшимся отъ производства въ офицеры, жалованья изъ $^2/_3$ Прапорщичьяго оклада въ пенсію. 12021. — Упраздненіе существующаго въ Астраханской губерніи Тинакскаго карантина. 12086. — О зачетѣ судамъ Черноморскаго флота, возвращающимся въ Севастополь отъ Абхазскихъ береговъ, времени плаванія къ сему порту въ карантинный терминъ. 12111 —Отмѣна устроенія карантинныхъ заставъ въ Пицундѣ и Гаграхъ. 12131.—Допущеніе въ Россійскіе порты Балтійскаго моря судовъ, выдержавшихъ въ Англіи карантинное очищеніе. 12266 —Производство Командиру Одесскаго карантиннаго баталіона квартирныхъ денегъ по 1500 руб. въ годъ. 12269.—Правила для назначенія пенсій и единовременныхъ пособій вдовамъ нижнихъ чиновъ внутренней карантинной стражи. 12639.—Порядокъ назначенія пенсій вдовамъ и дѣтямъ чиновниковъ карантиннаго вѣдомства, если они не будутъ имѣть права на пенсіи по правиламъ того вѣдомства. 12672.—Назначеніе пенсій и пособій священникамъ карантиннаго вѣдомства и ихъ семействамъ .12678.—Очищеніе въ карантинахъ лубьевъ и рогожъ чрезъ погруженіе въ воду. 12825 —Опредѣленіе въ Комитетъ о предохраненіи Закавказскаго края отъ заразы непремѣннаго члена для внутренняго въ оном управленія дѣлами карантиннаго вѣдомства. 12825.

КАРАУЛЫ, ПИКЕТЫ и КАРАУЛЬНЫЕ ДОМЫ.

Внесеніе въ смѣту Коммисаріата суммы на поддержаніе тюфяковъ и подушекъ, заведенныхъ въ Брестѣ-Литовскомъ для нижнихъ чиновъ, содержащихъ караулы. 12275.

КАРТЫ ИГРАЛЬНЫЯ.

Возвышеніе цѣнъ, по коимъ продаются отъ Воспитательнаго Дома игральныя карты. 12961.

КАФТАНЫ ЖАЛОВАННЫЕ.

Государственные крестьяне, награжденные почетными кафтанами, не могутъ быть наказываемы розгами. 12166, *ст. 157.* Проступки государственныхъ крестьянъ, награжденныхъ почетными кафтанами, разсматриваются въ общихъ судебныхъ мѣстахъ; *ст. 231, п. 4.* Государственнымъ крестьянамъ, удостоеннымъ пожалованія почетными кафтанами, предоставляется право имѣть неудовольствіе на приговоры сельской расправы, коими они присуждаются къ простому заключенію подъ стражу; *ст. 257, 261.*

КВАРТИРНЫЯ ДЕНЬГИ. *См.* Жалованье, столовыя, квартирныя и разъѣздныя деньги.

КВИТАНЦІИ РЕКРУТСКІЯ. *См.* Рекруты.

КИРГИЗЫ.

Допущеніе для Киргизовъ внутренней орды, по маловажнымъ преступленіямъ, изъятія изъ общихъ уголовныхъ законовъ. 12811. — Производство наградъ открывателямъ соли тайно провозимой Киргизами изъ степныхъ озеръ. 12972.

КЛЕЙМЕНІЕ ТОВАРОВЪ. *См.* Таможенное клейменіе.

КНИГИ, КНИГОПЕЧАТАНІЕ и КНИЖНАЯ ТОРГОВЛЯ. *См.* Цензура, книги, книгопечатаніе и книжная торговля.

КОМИТЕТЪ МИНИСТРОВЪ.

Представленіе въ Комитетъ Министровъ къ наградѣ отставныхъ военныхъ чиновниковъ, служащихъ по выборамъ дворянства. 12003. — О сообщеніи Министру Юстиціи копій съ Сенатскихъ опредѣленій для представленія на Высочайшее усмотрѣніе, чрезъ Комитетъ Министровъ, въ случаяхъ, когда участь подсудимаго повергается Монаршему милосердію. 12031.

КОМИТЕТЫ.

Комитетъ Александрійскаго водянаго сообщенія.

Учрежденіе онаго. 12188, *§ 2.* — Открытіе этого Комитета. 12598.

Комитетъ Военно-Ученый. *См.* Министерство Военное.

Комитетъ, Высочайше учрежденный въ 18 день Августа 1814 года.

Обращеніе въ оный всѣхъ суммъ, опредѣляемыхъ въ выдачу нижнимъ чинамъ, по претензіямъ за время по 1820 годъ. 6477 а.—Штатъ Канцеляріи онаго. 12139.—Передача Бородинскаго памятника съ состоящимъ при немъ инвалиднымъ домикомъ въ вѣдѣніе онаго Комитета. 12164.

Комитетъ Призрѣнія заслуженныхъ гражданскихъ чиновниковъ.

Штатъ Канцеляріи сего Комитета. 12516.

Комитетъ о предохраненіи Закавказскаго края отъ заразы.

Опредѣленіе въ оный непремѣннаго члена. 12825.

Комитетъ Ревизіонный по морскому Интендантству.

Срокъ существованія онаго. 12067.

Комитетъ управленія Императорскихъ конскихъ заводовъ.

Изъятіе сего Комитета и подвѣдомственныхъ оному мѣстъ отъ платежа вѣсовыхъ денегъ. 12684, *ст. 12.*

Комитетъ о нищихъ. *См.* Нищіе.

Комитеты шоссейные.

Назначеніе чиновнику, находившемуся въ бывшемъ Великороссійскомъ Шоссейномъ Комитетѣ членомъ, пенсіи изъ оклада V разряда. 11955.

КОММЕНДАНТЫ, ПЛАЦЪ-МАІОРЫ, ПЛАЦЪ и БАУ-АДЪЮТАНТЫ.

Производство Пятигорскому Коменданту на канцелярскіе расходы по 300 руб. 11925.—Упраздненіе званія Коменданта въ городѣ Ораніенбаумѣ. 12172. — Порядокъ требованія справокъ Комендантами о пойманныхъ дезертирахъ. 12245. — О назначеніи въ Ивангородскую крѣпость Коменданта. 12297.— Назначеніе въ завѣдываемое Кизлярскимъ Комендантомъ управленіе Терскою линіею Кавказскаго лѣваго фланга, одного Адъютанта и двухъ писарей. 12406.—Упраздненіе Комендантскаго управленія при Нерчинскихъ рудникахъ. 12441.—Назначеніе въ городъ Ораніенбаумъ Плацъ-Маіора. 12614.—Упраздненіе Комендант-

скаго управленія въ крѣпости Геленджикѣ. 12849. —Прибавка денегъ Бобруйскому Коменданту на канцелярскіе расходы. 12865. — Упраздненіе Комендантскаго управленія въ Митавѣ. 12914.—Упраздненіе Комендантскаго управленія въ городѣ Витебскѣ. 13021.

КОММЕРЧЕСКІЕ СУДЫ.

Принадлежность разсмотрѣнію Коммерческихъ Судовъ дѣлъ по искамъ на цеховыхъ мастеровъ. 12430.—Обязанности Коммерческихъ Судовъ по надзору за конкурсами. 12485, *ст. III и IV*.

КОММИСАРІАТСКОЕ ВѢДОМСТВО.

I. Коммисаріатское управленіе и чины.

Порядокъ расходованія дровъ въ этапныхъ лазаретахъ, состоящихъ въ вѣдомствѣ Иркутской и Тобольской Коммисаріатскихъ Коммисій. 12897.—Правила на возведеніе новыхъ и ремонтное исправленіе существующихъ зданій Коммисаріатскаго вѣдомства. 12953.

II. Суммы Коммисаріатскаго вѣдомства.

О суммѣ, потребной на устройство тюфяковъ и подушекъ для нижнихъ чиновъ, содержащихъ караулы по крѣпостямъ и городамъ, въ расположеніи дѣйствующей арміи находящимся. 12038. — Внесеніе въ смѣту Коммисаріата суммы на поддержаніе тюфяковъ и подушекъ, заведенныхъ въ Брестѣ-Литовскомъ для нижнихъ чиновъ, содержащихъ караулы. 12275. — Отпускъ прогонныхъ и порціонныхъ денегъ Римско-Католическому Капеллану Черноморскаго флота, исполняющему духовныя требы въ сухопутныхъ войскахъ въ Крыму. 12535. —Производство штабъ-офицерамъ Корпуса Жандармовъ прогонныхъ денегъ на разъѣзды для осмотра ввѣренныхъ наблюденію ихъ губерній, изъ ассигнованной Коммисаріату общей прогонной суммы. 12650.

III. Заготовленіе, пріемъ и выдача мундирныхъ и амуничныхъ вещей.

Уменьшеніе отпуска денегъ за покрывала къ сѣдлу для команды Лейбъ-гвардіи Казачьяго полка. 11982.—Правила для предохраненія отъ поврежденія вещей неприкосновенныхъ запасовъ Коммисаріатскаго вѣдомства. 12028.—Отмѣна чехловъ на киверахъ въ гарнизонныхъ баталіонахъ, состоящихъ на полевомъ положеніи. 12055.—Производство юнкерамъ лейбъ-гвардіи казачьяго полка и 7-го Черноморскаго эскадрона обмундированія изъ Коммисаріата. 12081.—О имѣніи пѣхотныхъ и егерскихъ перевязей и портупей шириною въ 1½ вершка. 12127. — Имѣніе хорнымъ музыкантамъ образцоваго пѣхотнаго полка басовъ по образцу гренадерскихъ полковъ. 12241.—Порядокъ продажи негодныхъ Коммисаріатскихъ вещей. 12544.—Изъятіе отъ платежа вѣсовыхъ денегъ за корреспонденцію фабрики офицерскихъ вещей, принадлежащихъ Коммисаріатскому вѣдомству. 12684, *ст. 12*.— Отмѣна отпуска военнымъ поселянамъ на Кавказѣ патронныхъ сумъ съ перевязями и папаховъ. 12918.

КОММИСІИ.

Коммисія Археографическая.

Возвышеніе оклада Правителя дѣлъ Археографической Коммисіи. 11986.—Назначеніе въ Археографическую Коммисію еще одного Редактора для изданія актовъ, относящихся къ Россіи, на иностранныхъ языкахъ. 12925. —

Коммисія Духовныхъ Училищъ.

Упраздненіе оной. 12070, *ук. п. 1*.

Коммисія Погашенія Долговъ.

О невзыскиваніи пошлинъ со внесенныхъ въ книгу Государственной Коммисіи Погашенія Долговъ на безсрочное обращеніе капиталовъ, при переходѣ ихъ по духовнымъ завѣщаніямъ въ постороннія руки. 12880.

Коммисія Прошеній.

Штатъ Канцеляріи Статсъ-Секретаря у пріятія прошеній, на Высочайшее Имя приносимыхъ. 12307. — О классѣ должности Правителя сей Канцеляріи. 12310.

Коммисія для окончанія дѣлъ, счетовъ и отчетовъ бывшаго Медицинскаго Департамента Министерства Внутреннихъ Дѣлъ.

Учрежденіе оной. 12681.

Коммисія Военнаго Суда. *См.* Военный Судъ.

Коммисія построенія въ Москвѣ храма во имя Христа Спасителя.

Дозволеніе оной Коммисіи при заключеніи контрактовъ принимать залоги менѣе третьей части. 12196.— О увеличеніи штата сей Коммисіи. 12350.—О мундирѣ для чиновниковъ сей Коммисіи. 12562. — Дозволеніе принимать завѣщеваемыя пожертвованія на построеніе въ Москвѣ храма во имя Христа Спасителя. 12826.

Строительная Коммисія при Министерствѣ Внутреннихъ Дѣлъ.

Штатъ оной. 12402.

Временная Коммисія, учрежденная при Министерствѣ Внутреннихъ Дѣлъ для построекъ какъ для сего Министерства, такъ и для Министерства Народнаго Просвѣщенія.

Преобразованіе оной. 12402.

Временная Ставропольская Счетная Коммисія.

Штатъ оной. 12840.

Временная Строительная Коммисія для перестройки Симбирской Гимназіи.

Штатъ оной. 12337.

Коммисіи Дорожныя. *См.* Дороги.

Коммисіи Квартирныя. *См.* Постой.

Коммисіи Продовольствія. *См.* Продовольствіе народное.

Коммисіи Строительныя. *См.* Строеніе.

Коммисіи Посредническія для полюбовнаго спеціальнаго межеванія.

Учрежденіе и составъ сихъ Коммисій. 12459, *п. 1*.

Коммисіи для ревизіи дѣйствій Дворянскихъ Депутатскихъ Собраній.

О прибавкѣ въ Могилевскую и Бессарабскую Коммисіи по одному Переводчику, а въ послѣднюю сверхъ того Члена отъ короны. 11940.

Коммисіи, опеки и попечительства почастнымъ долговымъ дѣламъ.

О закрытіи Коммисіи по дѣламъ Князя Радзивила. 11966. — Учрежденіе

попечительства надъ имѣніемъ и дѣлами Полковника Соломирскаго. 12032. —Закрытіе попечительства по дѣламъ и имѣнію Оберъ-Егермейстера Нарышкина. 12138.—Учрежденіе временной Коммисіи по дѣламъ объ имѣніяхъ и долгахъ Принцевъ Александра и Эрнеста Виртембергскихъ. 12670.

КОНДУКТОРЫ ГОРНЫЕ. *См.* Горные Инженеры.

КОНКУРСЪ. *См.* Банкроты и несостоятельные.

КОНСИСТОРІИ, ДИКАСТЕРІИ и ДУХОВНЫЯ ПРАВЛЕНІЯ ГРЕКОРОССІЙСКАГО ИСПОВѢДАНІЯ.

Обязанность Духовныхъ Консисторій доставлять Директорамъ училищъ свѣдѣнія о состояніи домашнихъ учебныхъ заведеній, учрежденныхъ для обученія поселянскихъ дѣтей. 11561 а.— Дозволеніе дѣтямъ церковнослужителей, неполучающимъ при выпускѣ классныхъ званій, поступать только въ Духовныя Консисторіи, Попечительства и Правленія. 12581.

КОНСКІЕ ЗАВОДЫ.

Имѣніе при конскихъ заводахъ военнаго поселенія особаго штабъ-офицера въ званіи главнаго смотрителя. 12191.

КОНСУЛЫ.

О признаніи въ силѣ крѣпостныхъ актовъ духовныхъ завѣщаній, совершаемыхъ за границею, если они установленнымъ порядкомъ явлены въ Консульствѣ. 11721.—О двухпроцентныхъ деньгахъ, предоставляемыхъ Консульствамъ съ цѣны продаваемыхъ за границею Россійскихъ судовъ, и о дозволеніи Консульствамъ выдавать и свидѣтельствовать крѣпости при продажѣ Россійскаго судна иностранцу на простой бумагѣ, со взысканіемъ за оную гербовыхъ пошлинъ. 12294.—Учрежденіе поста Генеральнаго Консульства въ Сербіи. 12551.—Сборы, взимаемые Консулами въ Россіи, Швеціи и Норвегіи съ судовъ, принадлежащихъ подданнымъ обоюдныхъ державъ. 12579.—Освобожденіе иностранныхъ Консуловъ и Вице-Консуловъ отъ службы по выборамъ городскихъ обществъ. 12700.— Возложеніе на Россійскихъ Консуловъ за границею надзора за соблюденіемъ правилъ, постановленныхъ относительно находящихся у купцовъ Евреевъ по найму для сплава товаровъ помѣщичьихъ крестьянъ. 12940, *п. 3.*

КОНТРАКТЫ. *См.* Договоры и контракты.

КОНТРОБАНДА.

Добавочные штаты для нѣкоторыхъ мѣстъ Виленской губерніи, для производства и рѣшенія дѣлъ о контрабандѣ. 11914.—Обличенные въ первый разъ въ учиненіи тайнаго ввоза иностранныхъ товаровъ, осуждаются къ заключенію въ рабочій домъ. 11931, *§ 28, п. 2; § 29.*

КОНФИСКАЦІЯ ИМѢНІЙ.

Передача опредѣленій Гражданскихъ Палатъ по дѣламъ объ обревизованіи отчетовъ Дворянскихъ Опекъ, по управленію конфискованными въ казну имѣніями, въ Палаты Государственныхъ Имуществъ, или Казенныя Палаты. 12862. — Распространеніе правилъ о конфискованныхъ въ 1831 году имѣніяхъ, на имущества конфискованныя по заговору. 12964.

КОРАБЕЛЬЩИКИ ИЛИ СУДОВЩИКИ, КОРАБЕЛЬНЫЕ СЛУЖИТЕЛИ, МАТРОСЫ И ВОДОХОДЦЫ.

Дозволеніе Россійскимъ судамъ выходить изъ Остзейскихъ портовъ за границу, хотя бы не было установленнаго числа Русскихъ матросовъ. 12060. — Вмѣненіе кораблехозяевамъ въ обязанность брать на свои суда воспитанниковъ училищъ торговаго мореплаванія. 12061.

КОРМОВЫЯ ДЕНЬГИ.

Выдача кормовыхъ денегъ нижнимъ медицинскимъ чинамъ Кавказскаго корпуса, при командировкахъ ихъ изъ одного мѣста въ другое. 12039.

КОРОБОЧНЫЙ СБОРЪ СЪ ЕВРЕЕВЪ. *См.* Пошлины.

КОРПУСЪ ЛѢСНИЧИХЪ. *См.* Лѣсное управленіе.

КОРПУСЫ (часть арміи). *См.* Армія.

КОРПУСЫ КАДЕТСКІЕ. *См.* Кадетскіе Корпусы.

КОРЧЕМСТВО.

Женщины, изобличенныя въ двукратномъ корчемствѣ, осуждаются къ заключенію въ рабочій домъ. 11931, *§ 28, п. 1, § 29.*—Порядокъ производства дѣлъ о корчемствѣ пятаго рода. 12288. — Порядокъ производства дѣлъ о корчемствѣ въ Малороссійскихъ, Западныхъ и Новороссійскихъ губерніяхъ и Бессарабской области. 12950.

КРАЖА и МОШЕННИЧЕСТВО.

Къ отработанію въ рабочемъ домѣ суммы поступаютъ преступники за воровство-мошенничество и за воровство-кражу цѣною выше 5 руб. и ниже 20 руб. 11931, *§§ 21—25.*—Опредѣленіе воровства-мошенничества. 12165, *ст. 69.* Опредѣленіе воровствакражи; *ст. 70.* — Наказаніе государственныхъ крестьянъ за воровство-мошенничество и воровство-кражу. 12166, *ст. 217, 220, прим. п. 7, 8 и 11.* За какое воровство предаются государственные крестьяне уголовному суду; *ст. 220, прим. п. 9, 10.*

КРЕДИТНЫЯ УСТАНОВЛЕНІЯ.

Какъ поступать, если уступаемое при полюбовномъ размежеваніи имѣніе состоитъ въ залогѣ въ кредитныхъ установленіяхъ. 12458, *п. 3.* Запрещеніе принимать въ кредитныхъ установленіяхъ въ залогъ по займамъ по надбавочнымъ цѣнамъ земли владѣльцевъ, кои полюбовно въ срокъ не разведутся; *п. 12.*—Пріемъ и выдача платежей въ кредитныхъ установленіяхъ по вновь-установленному на серебро курсу. 12497, *ст. III, II; VII, X, XI, XII.*— Порядокъ продажи просроченныхъ въ кредитныхъ установленіяхъ населенныхъ имѣній. 12843.

КРЕСТНЫЕ ХОДЫ.

Въ казенныхъ селеніяхъ во время крестныхъ ходовъ сохранять благочиніе, порядокъ и тишину. 12165, *ст. 7.*

КРЕСТЬЯНЕ.

I. Крестьяне вообще.

Порядокъ причисленія отправляемыхъ въ Сибирь на житье крестьянъ къ тамошнимъ сословіямъ. 11918. — О мѣрахъ противъ жестокаго обращенія Римско-Католическихъ духовныхъ съ ихъ крестьянами. 11954.—О разрѣшеніи крестьянамъ въ селеніяхъ, къ которымъ приписаны, продавать табакъ IV и V сортовъ съ бандеролями, безъ

взятія торговыхъ свидѣтельствъ 4 рода. 12329. — О пеліненіи крестьянъ, ссылаемыхъ въ Сибирь не по рѣшеніямъ судебныхъ мѣстъ, а по волѣ помѣщиковъ и по приговорамъ обществъ, полученныхъ ими прежде того знаковъ отличія и о непричисленіи ихъ къ разряду ссыльныхъ. 12786.

II. Крестьяне казенные.

Дозволеніе дѣтямъ личныхъ дворянъ и приказнослужителей, неимѣющихъ оберъ-офицерскихъ чиновъ, приписываться въ казенные крестьяне и другія свободныя сельскія состоянія. 12042.—Разрѣшеніе переселенія государственныхъ крестьянъ въ Оренбургскую губернію. 12059. — Переселеніе государственныхъ крестьянъ въ Сибирь. 12116. — Сельскій полицейскій уставъ для государственныхъ крестьянъ. 12165. — Сельскій судебный уставъ для государственныхъкрестьянъ. 12166. —Распространеніе на служителей изъ казенныхъ крестьянъ, находящихся при архіерейскихъ домахъ и монастыряхъ 20-лѣтняго срока службы, опредѣленнаго для дѣтей служительскихъ. 12182.—О передачѣ въ вѣдѣніе Министерства Государственныхъ Имуществъ запасныхъ хлѣбныхъ магазиновъ государственныхъ крестьянъ. 12317.—Объ освобожденіи крестьянъ трехъ волостей Архангельской губерніи, расположенныхъ при Бѣломъ морѣ, отъ содержанія хлѣбныхъ запасныхъ магазиновъ и обложеніи ихъ въ замѣнъ того денежнымъ сборомъ по 15 коп. съ души. 12331.—Объ отводѣ государственныхъ крестьянъ Западной Сибири, при надѣленіи ихъ землею солончаковъ. 12356.—Запрещеніе казеннымъ крестьянамъ и выходцамъ изъ внутреннихъ губерній селиться на Калмыцкихъ земляхъ. 12384. —Дозволеніе Россійскимъ крестьянамъ ходить въ Финляндію для торга, какой дозволенъ тамъ иностранцамъ, или сельскимъ Финляндскимъ обывателямъ. 12438.—Волостныхъ писарей въ казенныхъ селеніяхъ, опредѣляемыхъ изъ чиновниковъ и канцелярскихъ служителей, считать въ дѣйствительной службѣ. 12572.—Дозволеніе исключеннымъ при дѣйствіи прежнихъ постановленій изъ духовнаго званія священно и церковно-служителямъ, отданнымъ на пропитаніе къ ихъ родственникамъ, записываться въ крестьянское званіе. 12742.—Мѣры къ отвращенію отдачи арендаторами и администраторами казенныхъ имѣній крестьянскихъ дѣвокъ тѣхъ имѣній принужденно, подъ видомъ добровольнаго ихъ согласія, за своихъ крѣпостныхъ людей. 12770.—Порядокъ вступленія въ духовное званіе Римско-Католическаго исповѣданія казенныхъ крестьянъ. 12799. — Какія семейства государственныхъ крестьянъ признавать раздѣлившимися до 1823 года. 12802.—Правила, на коихъ допускается образованіе въ казенныхъ селеніяхъ Новороссійскаго края вольныхъ матросскихъ обществъ. 12860.—О невзысканіи съ казенныхъ крестьянъ штрафа за самовольную порубку въ дачахъ ихъ лѣса для своихъ надобностей до 1826 года учиненную. 12879. —Разрѣшеніе набирать въ мірскія должности отставныхъ солдатъ, приписавшихся къ казеннымъ селеніямъ. 12899. — Запрещеніе отдавать въ потомственное владѣніе общественныя земли казенныхъ поселянъ. 12913. — Обложеніе бывшихъ удѣльныхъ, а нынѣ казенныхъ крестьянъ оброкомъ равнымъ съ сими послѣдними. 12924.—Выдача бывшимъ удѣльнымъ, а нынѣ казеннымъ поселянамъ, на пріобрѣтенныя ими земли, купчихъ крѣпостей, совершенныхъ на имя департаментовъ Удѣловъ и Государственныхъ Имуществъ. 12941.—Отмѣна льготъ, данныхъ крестьянамъ Бѣльскаго лѣсничества привиллегіями бывшихъ Польскихъ Королей въ платежѣ поземельнаго чинша. 12973.— Мѣры къ отвращенію пожаровъ въ казенныхъ селеніяхъ при постройкѣ тѣхъ селеній. 12996.—Образованіе управленія государственныхъ крестьянъ въ Западныхъ губерніяхъ и Бѣлостокской области. 13035. — Раздѣленіе на разряды государственныхъ крестьянъ имѣній, подлежащихъ люстраціи въ Западныхъ губерніяхъ и Бѣлостокской области. 13036, *ст. 84—96.*

III. Крестьяне помѣщичьи.

Воспрещеніе владѣльцамъ Закавказскаго края перечислять и переводить въ тотъ край Русскихъ крестьянъ. 11926.—Крѣпостные крестьяне, за вины ихъ противу владѣльца или правъ его, осуждаются къ заключенію въ рабочій домъ. 11931, *§ 28, п. 3, § 29.* —Когда въ проступкахъ государственныхъ крестьянъ участвовать будутъ помѣщичьи крестьяне, то дѣла сего рода разсматриваются Земскимъ Судомъ. 12166, *ст. 228, 229.* — О мѣрахъ, принятыхъ къ отвращенію побѣговъ помѣщичьихъ крестьянъ въ Херсонской губерніи. 12363. — Дозволеніе купцамъ Евреямъ нанимать у помѣщиковъ крестьянъ для сплава товаровъ. 12940.—Освобожденіе крестьянъ, отбираемыхъ въ казну отъ разночинцовъ, коимъ они достались по наслѣдству, отъ платежа полупроцентнаго сбора. 13012.

IV. Крестьяне Остзейскихъ губерній.

Увеличеніе содержанія уѣздныхъ крестьянскихъ Судовъ въ Курляндской губерніи. 12418.

V. Крестьяне, приписанные къ заводамъ, фабрикамъ и промысламъ.

Назначеніе управителямъ волостей крестьянъ, приписанныхъ къ Колывановоскресенскимъ и Нерчинскимъ заводамъ, содержанія наравнѣ съ Становыми Приставами. 13024.

VI. Крестьяне, принадлежащіе Университету Св. Владиміра.

Порядокъ отбыванія ими рекрутской повинности. 12874.

VII. Крестьяне удѣльные. См. Удѣлы.

КРЫМЪ.

Воспрещеніе Татарамъ держать козъ въ горной части Крымскаго полуострова. 12993.

КРѢПОСТИ (акты). *См.* **Крѣпостныя дѣла и акты.**

КРѢПОСТИ (укрѣпленія).

Присвоеніе новыхъ названій укрѣпленіямъ, устроеннымъ по протяженію восточнаго берега Чернаго моря. 11933.—Сформированіе одного Черноморскаго линейнаго баталіона для устроеннаго на восточномъ берегу

Чернаго моря укрѣпленія Новороссійска. 11935.—О суммѣ, потребной на устройство тюфяковъ и подушекъ для нижнихъ чиновъ, содержащихъ караулы по крѣпостямъ, въ расположеніи дѣйствующей арміи находящимся. 12038.—О имѣніи особыхъ литеръ на погонахъ шинелей постоянныхъ сторожей при Варшавской Александровской цитадели и при крѣпостяхъ Замосцской и Георгіевской. 12123. — Назначеніе въ Сухумъ-Кале Капитана надъ портомъ. 12208, *п. 8.*—О назначеніи въ Ивангородскую крѣпость Коменданта. 12297.—Упраздненіе крѣпости Поти. 12387.— Назначеніе въ укрѣпленія на восточномъ берегу Чернаго моря по одному Іеромонаху и по два причетника. 12389.—Назначеніе въ крѣпость Свеаборгъ особаго штатнаго медика съ фельдшеромъ. 12446, 12543. — Снабженіе укрѣпленій Черноморской береговой линіи орудіями. 12545.—Прибавка жалованья состоящему въ Бендерской крѣпости армейскому Благочинному и назначеніе ему деньщика. 12554.—Прибавка въ арестантскія роты инженернаго вѣдомства, въ Кіевской крѣпости находящіяся, въ каждую по 4 унтеръ-офицера. 12697.—Оставленіе на зиму Свеаборгскихъ укрѣпленій въ полномъ вооруженіи. 12725. — Производство столовыхъ денегъ начальникамъ укрѣпленій Черноморской береговой линіи. 12790. — Опредѣленіе правъ Командира отдѣльнаго Кавказскаго корпуса по утвержденію и производству строительныхъ работъ въ крѣпостяхъ. 12806. — Упраздненіе Комендантскаго управленія въ крѣпости Геленджикѣ. 12849.—Присвоеніе новыхъ названій укрѣпленіямъ, устроеннымъ по протяженію восточнаго берега Чернаго моря. 12871. — Наименованіе укрѣпленія, устроеннаго на рѣкѣ Псезуапѣ, фортъ Лазаревъ. 12916. — Преимущества офицеровъ, назначаемыхъ въ укрѣпленія Черноморской береговой линіи. 13010.

См. также: Коменданты.

КРѢПОСТНЫЕ ЛЮДИ. *См.* Дворовые и крѣпостные люди.

КРѢПОСТНЫЯ ДѢЛА и АКТЫ.

Порядокъ совершенія актовъ на уступку имѣній въ возвращенныхъ отъ Польши губерніяхъ. 11992.—Совершеніе купчихъ крѣпостей и прочихъ актовъ, чрезъ кои духовное начальство пріобрѣтаетъ какія либо имущества для духовныхъ учебныхъ заведеній, безъ платежа пошлинъ. 12154. —Предоставленіе права Царицинскому Магистрату совершать крѣпостные акты. 12199.—Предоставленіе Ялтинскому Земскому Суду права свидѣтельствовать крѣпостные и явочные акты. 12200. — О двухпроцентныхъ деньгахъ, предоставленныхъ Консульствамъ съ цѣны продаваемыхъ за границею Россійскихъ судовъ, и о дозволеніи Консульствамъ выдавать и свидѣтельствовать крѣпости при продажѣ Россійскаго судна иностранцу на простой бумагѣ, со взысканіемъ гербовыхъ пошлинъ. 12294. — При утвержденіи духовныхъ завѣщаній на переходъ капиталовъ, обращающихся въ кредитныхъ установленіяхъ, взыскивать крѣпостныя пошлины не съ однихъ капиталовъ, но и съ процентовъ на оные. 12357.—Освобожденіе отъ платежа крѣпостныхъ пошлинъ мѣновыхъ сдѣлокъ при полюбовномъ размежеваніи. 12458, *п. 3.* — Правила, какъ поступать въ принятіи и совершеніи актовъ на имѣнія, отъ вѣмыхъ представляемыхъ. 12491.—О совершеніи всякаго рода сдѣлокъ на серебряную монету. 12497, *ст. 17.*—О распространеніи на Черниговскую и Полтавскую губерніи указа 16 Марта 1835 года, о внесеніи въ актовыя книги судебныхъ мѣстъ донесеній о вводѣ во владѣніе имѣніями. 12683.—Порядокъ совершенія крѣпостныхъ актовъ на имѣнія и крестьянъ въ Грузіи и Закавказскомъ краѣ. 12758.—Отмѣна требованія поручительства отъ лицъ, опредѣляемыхъ въ должности крѣпостныхъ дѣлъ писцовъ. 12761.

КРѢПОСТНЫЯ ПОШЛИНЫ. *См.* Пошлины крѣпостныя.

КУЛАЧНЫЕ БОИ.

Запрещаются въ казенныхъ селеніяхъ кулачные бои. 12165, *ст. 30.*

КУПЕЧЕСКОЕ МОРЕПЛАВАНІЕ.

Дозволеніе Россійскимъ судамъ выходить изъ Остзейскихъ портовъ за границу, хотя бы не было установленнаго числа Русскихъ матросовъ. 12060. —Учрежденіе общества мореплаванія и торговли на Черномъ морѣ и съ Востокомъ. 12095.—Правила, на основаніи коихъ допускается образованіе въ казенныхъ селеніяхъ Новороссійскаго края вольныхъ матросскихъ обществъ. 12860.

КУПЛЯ и ПРОДАЖА.

Воспрещеніе владѣльцамъ Закавказскаго края продавать находящихся тамъ крѣпостныхъ людей и крестьянъ. 11926. — Взиманіе съ покупщиковъ изъ казны поіезуитскихъ имѣній крѣпостныхъ пошлинъ. 12218.— О двухпроцентныхъ деньгахъ, предоставленныхъ Консульствамъ съ цѣны продаваемыхъ за границею Россійскихъ судовъ. 12294. — Дозволеніе при перепродажахъ товаровъ, по обоюдному согласію покупщика и перепродавца, включать въ торговыхъ маклерскихъ запискахъ условіе *безъ оборота на продавца.* 12824. — Выдача бывшимъ удѣльнымъ, а нынѣ казеннымъ поселянамъ, на пріобрѣтенныя ими покупкою земли, купчихъ крѣпостей, совершенныхъ на имя Департаментовъ Удѣловъ и Государственныхъ Имуществъ. 12944. — Запрещеніе нижнимъ чинамъ, водвореннымъ въ казенныхъ селеніяхъ, перепродавать въ постороннія руки получаемый ими въ пособіе лѣсъ и строенія, изъ онаго возводимыя. 12958, *п. 2.* — Дозволеніе Евреямъ въ Могилевской и Витебской губерніяхъ покупать земли. 13032.

КУПЦЫ.

Недопусканіе къ торгамъ и подрядамъ членовъ купеческаго сословія, состоящихъ въ тѣхъ присутственныхъ мѣстахъ, гдѣ торги производятся. 11922. — Дозволеніе купцамъ передавать пріобрѣтенныя ими въ поселянскомъ званіи зачетныя рекрутскія квитанціи. 11989. — Дарованіе десятилѣтней льготы отъ записки въ гильдіи иностранцамъ, вызываемымъ въ Закавказскій край. 12002. — Проступки государственныхъ крестьянъ, сдѣланные при участіи купцовъ, разсматриваются въ общихъ судебныхъ

мѣстахъ. 12166, *ст. 231, п. 3.* — О льготѣ купцамъ, поселившимся въ городѣ Пятигорскѣ. 12176. — О пропускѣ за границу купеческихъ повѣренныхъ по дѣламъ торговымъ съ общими заграничными паспортами. 12328. — Дарованіе купцамъ города Петропавловска льготы въ платежѣ гильдейскихъ повинностей. 12371. — Права купцовъ пожалованныхъ орденомъ Св. Станислава. 12385, *§ 81.* — Льготы купцамъ города Кишинева. 12630. — Дозволеніе принимать дѣтей купцовъ 1 и 2 гильдіи въ число своекоштныхъ воспитанниковъ пансіона при Кавказской областной Гимназіи. 12736. — Разрѣшеніе, на какомъ основаніи купцы могутъ торговать въ горнозаводскихъ селеніяхъ. 12755 — Продолженіе по 1 Января 1844 г. права, дарованнаго купцамъ 3 гильдіи на вывозъ по всей Европейской сухопутной границѣ всякаго рода товаровъ, тарифомъ незапрещенныхъ. 12783. — Дозволеніе купцамъ Евреямъ нанимать у помѣщиковъ крестьянъ для сплава товаровъ. 12940. — Распространеніе льготы, дарованной Елисаветградскимъ 3 гильдіи купцамъ еще на 10 лѣтъ. 13039.

КУПЧІЯ. *См.* Купля и продажа. Крѣпостныя дѣла и акты.

КУРЛЯНДІЯ.

Лѣсные чиновники въ Курляндіи остаются въ настоящемъ своемъ положеніи, и въ составъ Корпуса Лѣсничихъ не входятъ. 11978, *ст. 16, прим. 3.* — Штаты Канцелярій Гауптманскихъ Судовъ въ Курляндіи. 12376.— Распространеніе на Курляндскую губернію силы ст. 56 Т. 10, Свод. Гражд. Зак., по силѣ коей, при совершеніи браковъ между лицами православнаго исповѣданія и протестантами, требуется свидѣтельство пастора объ оглашеніи протестантскаго лица въ его приходѣ. 12771.

ЛАВ.

ЛАВКИ. *См.* Гостиные дворы и лавки.

ЛАЗАРЕТЫ. *См.* Госпитали, лазареты и больницы.

ЛИНІИ.

Кавказская линія.

Раздѣленіе лѣваго фланга Кавказской линіи на двѣ линіи. 12125.—При госпиталяхъ и лазаретахъ иррегулярныхъ войскъ Кавказской линіи имѣть 50 малолѣтковъ для обученія фельдшерскому искуству. 12532.

Оренбургская линія.

О платежѣ за возку почтъ и эстафетъ по Оренбургской линіи. 12450.

Терская линія.

Назначеніе въ завѣдываемое Кизлярскимъ Комендантомъ управленіе Терскою линіею Кавказскаго лѣваго фланга одного Адъютанта и двухъ писарей. 12406.

Черноморская линія.

О новомъ устройствѣ Черноморской береговой линіи. 12208.—Переименованіе нѣкоторыхъ укрѣпленій Черноморской береговой линіи. 12358.

ЛИТОГРАФІИ.

О зачисленіи топографами литографовъ военнопоходной литографіи дѣйствующей арміи и о порядкѣ производства ихъ въ чины. 12343.

ЛИФЛЯНДІЯ.

Штатъ Лифляндскихъ Ландгерихтовъ. 12137. 12155.— Уставъ Дворянскаго уѣзднаго училища Лифляндской губерніи въ городѣ Аренсбургѣ. 12425.

ЛИХВА. *См.* Проценты.

ЛИХОИМСТВО.

Государственные крестьяне, уличенные въ лихоимствѣ или въ лиходательствѣ, предаются уголовному суду. 12166, *ст. 220, прим. п. 12.*

ЛИЦЕИ. *См.* Училища высшихъ наукъ.

ЛОТЕРЕИ.

Воспрещаются лотереи между государственными крестьянами. 12165, *ст 32.*

ЛЬГОТА ВЪ ПЛАТЕЖѢ ПОДАТЕЙ и ИСПРАВЛЕНІИ ПОВИННОСТЕЙ. *См.* Подати. Повинности.

ЛѢСА.

Къ отработанію въ рабочемъ домѣ суммы, поступаютъ преступники за самовольную порубку казеннаго лѣса цѣною выше 5 руб. и ниже 20 руб. 11931, *§ 21.* — Запрещается въ казенныхъ селеніяхъ самовольная порубка лѣсовъ. 12165, *ст. 61, 62.*—Порядокъ судопроизводства по нарушенію государственными крестьянами законовъ объ охраненіи лѣсовъ казенныхъ селеній. 12166, *ст. 149, прил. II.* — Объ отпускѣ артиллерійскому вѣдомству изъ казенныхъ дачъ лѣсовъ. 12336. — Сформированіе для производства работъ въ лѣсахъ округовъ пахатныхъ солдатъ Витебской и Могилевской губерній особой лѣсной рабочей команды. 12609. — Отсрочка переложенія лѣсныхъ таксъ на серебро до періода $\frac{1840}{1841}$ года. 12721. — Наложеніе клеймъ на дубовый лѣсъ, отправляемый изъ Рижскаго порта за границу. 12779.—О невозвышеніи съ казенныхъ крестьянъ штрафа за самовольную порубку въ дачахъ ихъ лѣса для своихъ надобностей до 1826 года учиненную. 12879. — Отпускъ отставнымъ и уволеннымъ въ безсрочный отпускъ нижнимъ чинамъ, водвореннымъ въ казенныхъ селеніяхъ, лѣса на постройку домовъ. 12958. —Воспрещеніе Татарамъ держать козъ въ горной части Крымскаго полуострова для отвращенія истребленія тамошнихъ лѣсовъ. 12993. — Обязанности Палатъ и окружныхъ управленій государственныхъ имуществъ въ Западныхъ губерніяхъ по управленію лѣсами. 13035, *Ч. I, ст. 500 — 595, 627; Ч. II, ст. 450—538.*—Распредѣленіе лѣсовъ имѣній, подлежащихъ люстраціи въ Западныхъ губерніяхъ и Бѣлостокской области; оцѣнка доходовъ съ оныхъ лѣсовъ и люстрація лѣсныхъ имѣній. 13036, *ст. 144—154; 172—174, 261—275.*

ЛѢСНОЕ УПРАВЛЕНІЕ и ЛѢСНАЯ СТРАЖА.

Приглашеніе студентовъ, окончившихъ университетскій курсъ, ко вступленію въ службу по лѣсной части. 11928. — Положеніе о Корпусѣ Лѣсничихъ. 11978. — Комплектованіе лѣсной стражи нижними чинами, въ безсрочномъ отпуску находящимися. 11993.—Численіе по арміи генераловъ, переводимыхъ въ Корпусъ Лѣсничихъ. 12046.—О сравненіи дежурства Корпуса Лѣсничихъ, въ отношеніи опредѣленія на службу молодыхъ людей, съ губернскими присутственными мѣстами. 12289. — Обмундированіе и

снаряженіе для нижнихъ чиновъ лѣсной стражи. 12443. — Выдача чиновникамъ лѣснаго штата разъѣздныхъ денегъ. 12701.

МАГ.—МАІ.

МАГАЗИНЫ СОЛЯНЫЕ. *См.* **Соль, ст. III.**

МАГИСТРАТЫ и РАТУШИ.

Учрежденіе въ нѣкоторыхъ городахъ Казанской губерніи Ратушъ вмѣсто Думъ и Магистратовъ. 11921. — Назначеніе четыремъ канцелярскимъ служителямъ Калужскаго Городоваго Магистрата по 100 руб. на паекъ и обмундированіе. 12109.—Предоставленіе права Царицынскому Магистрату совершать крѣпостные акты. 12199. —О дозволеніи Семипалатинской Ратушѣ выдавать тамошнему торгующему сословію свидѣтельства на право торговли. 12306. — Обязанности Магистратовъ и Ратушъ по надзору за конкурсами. 12485, *ст. III и IV*. — Дозволеніе избирать Евреевъ въ члены Магистратовъ и Ратушъ въ губерніяхъ Западныхъ и правила для наблюденія при сихъ выборахъ. 12486, *п. 2, 4, 5*.—Возложеніе на Троицко-Савскаго пограничнаго Стряпчаго наблюденія за дѣлопроизводствомъ тамошней Городской Ратуши. 12569.—Учрежденіе Ратуши въ городѣ Умани. 13038.

МАГОМЕТАНЕ.

О предписаніи Рекрутскимъ Присутствіямъ, чтобы при пріемѣ по найму въ рекруты изъ новокрещенныхъ Магометанъ и язычниковъ, не было требуемо согласія ихъ родителей. 12277. —Учрежденіе въ новооткрытомъ Ялтинскомъ уѣздѣ Таврической губерніи должности Уѣзднаго Кадія. 12622. —Допущеніе Таврическаго Губернскаго Прокурора къ присутствованію въ Таврическомъ Магометанскомъ Духовномъ Правленіи при производствѣ въ ономъ торговъ на отдачу въ откупъ вакуфскихъ земель. 12829.

МАІОРАТЫ.

Учрежденіе маіората въ имѣніи Полковника Неплюева. 12479. — Учрежденіе маіората въ имѣніи Дѣйствительной Статской Совѣтницы Быховецъ. 12864.

МАКЛЕРЫ и НОТАРІУСЫ.

Дополненіе правилъ, относящихся къ засвидѣтельствованію маклерами частныхъ условій. 12216.—Дозволеніе публичнымъ нотаріусамъ въ Одессѣ свидѣтельствовать акты слугъ и рабочихъ людей. 12431.—Обязанности маклеровъ при совершеніи актовъ, отъ нѣмыхъ представляемыхъ. 12491. —Воспрещеніе маклерамъ и нотаріусамъ принимать къ совершенію и засвидѣтельствованію сдѣлки на ассигнаціи. 12497, *ст. IV*.—Дозволеніе при перепродажахъ товаровъ, по обоюдному согласію покупщика и перепродавца, включать въ торговыхъ маклерскихъ запискахъ, условіе безъ оборота на продавца. 12824.

МАЛАКАНЫ. *См.* **Расколы и ереси.**

МАЛОРОССІЯ.

О нераспространеніи на Черниговскую и Полтавскую губерніи указа 16 Марта 1835 года о внесеніи въ актовыя книги судебныхъ мѣстъ донесеній о вводѣ во владѣніе имѣніями. 12683.

МАНУФАКТУРЫ. *См.* **Фабрики и заводы.**

МАТРОСЫ.

Правила, на коихъ допускается образованіе въ казенныхъ селеніяхъ Новороссійскаго края вольныхъ матросскихъ обществъ. 12860.

МАТРОСЫ КУПЕЧЕСКІЕ. *См.* **Корабельщики.**

МЕДАЛИ.

Государственные крестьяне, награжденные золотыми и серебряными медалями, не могутъ быть наказываемы розгами. 12166, *ст. 137*. Проступки государственныхъ крестьянъ, награжденныхъ золотыми и серебряными медалями, разсматриваются въ общихъ судебныхъ мѣстахъ, *ст. 231, п. 4*. Государственнымъ крестьянамъ, удостоеннымъ пожалованія медалей, предоставляется право изъявлять неудовольствіе на приговоры сельской расправы, коими они присуждаются къ простому заключенію подъ стражу, *ст. 257, 261*.—Награжденіе медалями оспопрививателей въ Калмыцкихъ улусахъ. 12518, *§ 49*.— Оставленіе медалей, пожалованныхъ въ 1837 году жителямъ Кавказскаго края, въ память Высочайшаго путешествія по Кавказу, по смерти лицъ, имѣвшихъ оныя, въ ихъ семействахъ. 12682.

МЕДИКО-ХИРУРГИЧЕСКІЯ АКАДЕМІИ.

О пенсіяхъ и единовременныхъ пособіяхъ Президентамъ Медико-Хирургическихъ Академій, а равно и семействамъ ихъ. 12393. — Сформированіе при С. Петербургской Медико-Хирургической Академіи нестроевой роты. 12422. — Дозволеніе принимать въ С. Петербургскую Медико-Хирургическую Академію учениковъ Духовныхъ Семинарій, незнающихъ Нѣмецкаго языка, и о преподаваніи въ сей Академіи Французскаго языка. 12542. —Отпускъ безденежно матеріаловъ для аптеки, учебныхъ кабинетовъ, клиники и лабораторіи С. Петербургской Медико-Хирургической Академіи. 12584.—Опредѣленіе Репетиторовъ къ тѣмъ Профессорамъ сей Академіи, при которыхъ не положено Адъюнктовъ. 12589.—Назначеніе къ Коммисару ветеринарнаго отдѣленія С. Петербургской Медико-Хирургической Академіи писаря изъ военныхъ каптенармусовъ. 12884.

МЕДИЦИНСКІЕ ЧИНОВНИКИ и СЛУЖИТЕЛИ.

I. Медицинскіе чиновники и служители вообще.

Производство медицинскимъ чиновникамъ, неимѣющимъ штабъ-офицерскихъ чиновъ, командируемымъ во время распутицы, прогоновъ на три лошади. 12119.

II. Медицинскіе чиновники и служители военно-сухопутнаго и морскаго вѣдомствъ.

Выдача кормовыхъ денегъ нижнимъ медицинскимъ чинамъ Кавказскаго корпуса, при командировкахъ ихъ изъ одного мѣста въ другое. 12039. — О квартирныхъ деньгахъ медицинскимъ, аптекарскимъ и коммисаріатскимъ чиновникамъ Потійскаго военнаго госпиталя. 12055.—Распространеніе на медиковъ военнаго вѣдомства преимуществъ, дарованныхъ служащимъ въ губерніяхъ и областяхъ Сибирскихъ,

въ Грузіи и областяхъ Кавказскихъ и Закавказскихъ. 12242. — О жалованьѣ старшему лекарю Новогеоргіевскаго военнаго госпиталя. 12313. — О прибавкѣ числа медицинскихъ чиновъ въ гарнизонахъ на восточномъ берегу Чернаго моря. 12368. — Прибавка въ нѣкоторые Черноморскіе линейные баталіоны медиковъ и фельдшеровъ. 12424. — Назначеніе въ Штабъ военнаго управленія войска Донскаго одного медика. 12442. — Назначеніе въ крѣпость Свеаборгъ особаго штатнаго медика съ фельдшеромъ. 12446, 12543. — Назначеніе въ каждый округъ Украинскаго военнаго поселенія по одному ветеринарному врачу. 12709.—Назначеніе прибавочнаго жалованья медицинскимъ чиновникамъ, служащимъ въ Сибири, Грузіи, Кавказской и Закавказскихъ областяхъ. 12765.—Назначеніе въ Новогеоргіевскій госпиталь Царства Польскаго одного ординатора и двухъ фельдшеровъ. 12807. — Производство прибавочнаго жалованья медицинскимъ чиновникамъ, находившимся въ Бородинскомъ сраженіи. 12870. — Назначеніе военнаго медика въ 1-й Грузинскій пѣшій полкъ. 12872.

III. Медицинскіе чиновники и служители гражданскаго вѣдомства.

Назначеніе въ Грузію и Имеретію 7 медицинскихъ чиновъ и одного ветеринарнаго врача. 11941.—Штатъ медицинской части Путей Сообщенія. 11946. — О пенсіяхъ и чинопроизводствѣ медиковъ, занимающихъ должности общей гражданской службы. 11948. — Опредѣленіе въ Одессу еще двухъ городовыхъ врачей. 12157.—Назначеніе въ Райволовскій заводъ двухъ старшихъ фельдшеровъ. 12174.—О назначеніи Ростовскому городовому врачу квартирныхъ денегъ. 12305. — О распространеніи силы указа 30 Декабря 1832 года о признаваніи дѣйствительными въ Имперіи выдаваемыхъ существовавшимъ въ Варшавѣ временнымъ Медицинскимъ Комитетомъ дипломовъ и свидѣтельствъ на медицинскую практику на дипломы и свидѣтельства, выдаваемыя вновь образованнымъ въ Царствѣ Польскомъ Медицинскимъ Совѣтомъ. 12315. — Возвышеніе окладовъ жалованья и содержанія медицинскихъ чиновъ при военно-рабочей бригадѣ Путей Сообщенія. 12326. — Прибавка жалованья медицинскимъ чинамъ, служащимъ въ Кавказской области. 12576. —Опредѣленіе при Департаментѣ Путей Сообщенія и Публичныхъ Зданій особаго медика. 12666.

МЕДИЦИНСКОЕ УПРАВЛЕНІЕ.

Учрежденіе и штатъ Временной Комиссіи для окончанія дѣлъ, счетовъ и отчетовъ бывшаго Медицинскаго Департамента Министерства Внутреннихъ Дѣлъ. 12628, 12681.—Обязанности Палатъ и окружныхъ управленій государственныхъ имуществъ въ Западныхъ губерніяхъ по части врачебнаго благоустройства. 13055, *Ч. I, ст. 206—216; Ч. II, ст. 204 и 217.*

МЕДЪ.

Порядокъ выдачи ерлыковъ на провозъ меда изъ одного откупа въ другой. 12392.

МЕЖЕВАНІЕ.

I. Генеральное межеваніе.

1. Распространеніе генеральнаго межеванія.

Обязанности Палатъ и окружныхъ управленій государственныхъ имуществъ въ Западныхъ губерніяхъ по размежеванію казенныхъ земель и лѣсовъ. 13055, *Ч. I, ст. 263, 276, 503—510; Ч. II, ст. 271—280.*

2. Межевое управленіе.

Отпускъ суточныхъ денегъ чинамъ межеваго корпуса, командируемымъ по дѣламъ службы. 12451.

3. Межевые знаки.

Государственные крестьяне за порчу межевыхъ знаковъ предаются уголовному суду. 12166, *ст. 220, прк. п. 5.*

4. Чертежники и землемѣры.

Образованіе общей землемѣрной части Омскаго округа. 11972, *п. 6.*—Дозволеніе опредѣлять въ межевой корпусъ молодыхъ людей помощниками Землемѣровъ сверхъ комплекта. 12457.

II. Спеціальное межеваніе.

О полюбовномъ размежеваніи дачъ, состоящихъ въ чрезполосномъ и общемъ владѣніи. 12458.—Инструкція для руководства при исполненіи предварительныхъ мѣръ полюбовнаго спеціальнаго размежеванія. 12459.

МЕЛЬНИЦЫ.

Дозволеніе при полюбовномъ межеваніи оставлять мельницы въ общемъ владѣніи. 12458, *п. 11.*

МЕРТВЫЯ ТѢЛА. *См.* Происшествія.

МЕЩЕРЯКИ. *См.* Башкирцы и Мещеряки.

МИНЕРАЛЫ.

Новое устройство Бакинскихъ и Ширванскихъ минеральныхъ промысловъ. 12890.

МИНЕРАЛЬНЫЯ ВОДЫ.

Отпускъ прогонныхъ денегъ нижнимъ чинамъ отдѣльнаго гвардейскаго корпуса, отправляющимся въ городъ Старую Руссу для пользованія тамошними минеральными водами. 12634.

МИНИСТЕРСТВА и ГЛАВНЫЯ УПРАВЛЕНІЯ ВООБЩЕ.

Штаты разныхъ Министерствъ и Главныхъ Управленій. 12029. — О жалованьѣ и столовыхъ деньгахъ Министрамъ и Главноуправляющимъ отдѣльными частями. 12251.

МИНИСТЕРСТВО ВНУТРЕННИХЪ ДѢЛЪ.

О правилахъ отчетности Канцеляріи Министерства Внутреннихъ Дѣлъ. 11285 а. — Преобразованіе временной Коммиссіи, учрежденной при Министерствѣ Внутреннихъ Дѣлъ для построекъ какъ для сего Министерства, такъ и для Министерства Народнаго Просвѣщенія; штатъ Строительной Коммиссіи при Министерствѣ Внутреннихъ Дѣлъ. 12402.—Штатъ временной Коммиссіи для окончанія дѣлъ, счетовъ и отчетовъ бывшаго Медицинскаго Департамента Министерства Внутреннихъ Дѣлъ. 12628.—Предоставленіе Министру Внутреннихъ Дѣлъ права разрѣшать постройки на счетъ городскихъ доходовъ и земскихъ сборовъ безъ ограниченія суммы. 12669. — Учрежденіе временной Коммиссіи для окончанія дѣлъ, счетовъ и отчетовъ бывшаго Медицинскаго Департамента Министерства Внутреннихъ Дѣлъ. 12681. — Какія мѣста по сему

Министерству изъемлются отъ платежа вѣсовыхъ денегъ. 12684, *ст. 12.*—Предоставленіе Министерству Внутреннихъ Дѣлъ разрѣшать пріемъ въ число запасовъ на обезпеченіе продовольствія проса и другаго хлѣба. 12744.

МИНИСТЕРСТВО ВОЕННОЕ.

О прекращеніи изслѣдованія о недоборахъ гильдейскихъ повинностей по вѣдомству Провіантскаго Департамента за время 1837 года. 11958. — Прибавка въ Инженерное Отдѣленіе Военно-ученаго Комитета еще одного члена. 12231. — Главное управленіе Варшавскою телеграфическою линіею сосредоточивается Военнаго Министерства въ Департаментѣ Военныхъ Поселеній. 12287, *§ 19.* — О выдачѣ просителямъ копій съ рѣшеній Военнаго Совѣта изъ тѣхъ Департаментовъ Военнаго Министерства, въ коихъ дѣло производилось. 12339. — Объ учрежденіи при Канцеляріи Департамента Военныхъ Поселеній 3 стола для производства дѣлъ по управленію телеграфическими линіями. 12340. — Производство Директорамъ Департаментовъ, Канцеляріи Военнаго Министерства и Управляющему Военно-Походною Канцеляріею по 12000 руб. жалованья и столовыхъ денегъ. 12510.—Доставленіе въ Инспекторскій Департаментъ полумѣсячныхъ рапортовъ о состояніи войскъ. 12715.

МИНИСТЕРСТВО ГОСУДАРСТВЕННЫХЪ ИМУЩЕСТВЪ.

Корпусъ Лѣсничихъ состоитъ подъ главнымъ начальствомъ Министра Государственныхъ Имуществъ. 11978, *ст. 3.* Министру Государственныхъ Имуществъ, въ отношеніи преданія суду чиновъ Корпуса Лѣсничихъ, предоставляется власть Главноуправляющихъ Корпусами Горныхъ и Путей Сообщенія; *ст. 75.* — О предоставленіи Министру Государственныхъ Имуществъ права оставлять въ арендномъ содержаніи благонадежныхъ лицъ казенныя въ Западныхъ и Остзейскихъ губерніяхъ имѣнія безъ производства на отдачу новыхъ торговъ. 12181. — О передачѣ въ вѣдѣніе Министерства Государственныхъ Имуществъ запасныхъ хлѣбныхъ магазиновъ государственныхъ крестьянъ. 12317.—Усиленіе состава Перваго Департамента Государственныхъ Имуществъ. 12668.— Какія мѣста по сему Министерству изъемлются отъ платежа вѣсовыхъ денегъ. 12684, *ст. 12.* —Учрежденіе при Второмъ Департаментѣ Министерства Государственныхъ Имуществъ Люстраціоннаго Отдѣленія; составъ и предметы его 13056, *ст. 2—16.*

МИНИСТЕРСТВО ИМПЕРАТОРСКАГО ДВОРА.

Прибавка къ штатному числу нижнихъ чиновъ инвалидныхъ ротъ вѣдомства Министерства Императорскаго Двора. 12625.— Штатъ Канцеляріи Министерства Императорскаго Двора 12663.—Штатъ Контроля сего Министерства. 12664.

МИНИСТЕРСТВО ИНОСТРАННЫХЪ ДѢЛЪ.

Отнесеніе къ классамъ должностей и къ разрядамъ мундировъ и пенсій чиновниковъ сего Министерства. 12029, *шт.* — Порядокъ производства въ слѣдующіе чины чиновниковъ Министерства Иностранныхъ Дѣлъ, состоящихъ при цензурѣ политическихъ статей, помѣщаемыхъ въ С. Петербургскихъ Академическихъ вѣдомостяхъ и Сѣверной пчелѣ. 12355.

МИНИСТЕРСТВО МОРСКОЕ.

Правила отчетности Артиллерійскаго Департамента Морскаго Министерства. 10479 а.—О прибавкѣ въ Департаментъ Корабельныхъ Лѣсовъ Помощника Экзекутора и Казначея 12411. — Положеніе объ экономическомъ капиталѣ Интендантства Главнаго управленія Черноморскаго флота и портовъ. 12982.

МИНИСТЕРСТВО НАРОДНАГО ПРОСВѢЩЕНІЯ.

О классѣ должности, мундира и пенсіи Помощника Экзекутора при Департаментѣ Народнаго Просвѣщенія. 12025. — Предоставленіе Министру Народнаго Просвѣщенія самому назначать пенсіи нижнимъ служителямъ Императорской Публичной Библіотеки. 12156.—Положеніе о реальныхъ классахъ при учебныхъ заведеніяхъ Министерства Народнаго Просвѣщенія. 12187.—Порядокъ производства пенсій семействамъ умершихъ училищныхъ чиновниковъ вѣдомства Министерства Народнаго Просвѣщенія. 12667.—Подчиненіе учрежденнаго въ Нижнетагильскомъ заводѣ Демидовыхъ училища вѣдомству Министерства Народнаго Просвѣщенія. 12837.—Назначеніе въ Археографическую Комиссію еще одного Редактора для изданія актовъ, относящихся къ Россіи, на иностранныхъ языкахъ. 12925.—Штатъ особаго Отдѣленія при Департаментѣ Народнаго Просвѣщенія по дѣламъ Варшавскаго учебнаго округа. 12995.

МИНИСТЕРСТВО ФИНАНСОВЪ.

Дѣла высшаго коммерческаго пансіона въ С. Петербургѣ завѣдываются въ Департаментѣ Мануфактуръ и Внутренней Торговли. 11971, *§ 18.*—О классахъ чиновъ и прочихъ служебныхъ преимуществахъ чинамъ Собственной Канцеляріи Министерства Финансовъ по секретной части. 11980.—Опредѣленіе Помощника Коммисару гербоваго казначейства Департамента Разныхъ Податей и Сборовъ и потребнаго числа счетчиковъ. 12091.—Назначеніе въ общую Канцелярію Министра Финансовъ 8 младшихъ Помощниковъ Секретарей и Столоначальниковъ. 12113.—Комитетъ Александринскаго водянаго сообщенія подлежитъ вѣдомству Министерства Финансовъ по Департаменту Мануфактуръ и Внутренней Торговли. 12188, *§ 3.*—Объ учрежденіи новаго Отдѣленія при Департаментѣ Разныхъ Податей и Сборовъ. 12302. — Объ учрежденіи при Счетномъ Отдѣленіи Департамента Горныхъ и Соляныхъ Дѣлъ временнаго Контрольнаго стола. 12311. — Назначеніе Вице-Директора въ особую Канцелярію по кредитной части. 12487. — Какія мѣста по сему Министерству изъемлются отъ платежа вѣсовыхъ денегъ. 12684, *ст. 12.*

МИНИСТЕРСТВО ЮСТИЦІИ.

О сообщеніи Министру Юстиціи копій съ Сенатскихъ опредѣленій для представленія на Высочайшее усмотрѣніе чрезъ Комитетъ Министровъ въ случаяхъ, когда участь подсудимаго повергается Монаршему милосердію. 12631.—Предоставленіе Ми-

вистру Юстиціи права давать ходъ производящимся въ Сенатѣ дѣламъ въ тѣхъ случаяхъ, когда при единогласныхъ рѣшеніяхъ трехъ Сенаторовъ и подписаніи ими журналовъ, опредѣленія подписаны будутъ только двумя изъ нихъ за болѣзнію третьяго или по другимъ причинамъ. 12928. —Предоставленіе Министру Юстиціи прекращать переписку о снятіи медалей съ лицъ, осужденныхъ къ лишенію оныхъ, если сіи медали прежде того утратились. 12931.

МИТРОПОЛИТЫ. *См.* Епархіи.

МОНАСТЫРИ.

I. Монастыри Греко-Россійскіе.

Правила, которыя должны быть наблюдаемы при требованіи перемѣны архіерейскихъ и монастырскихъ служителей. 11695 а.—О умноженіи числа монашествующихъ въ Балаклавскомъ Георгіевскомъ монастырѣ, близъ Севастополя. 12589.—Нарѣзка земель монастырямъ при полюбовномъ межеваніи. 12458, *п. 8.*—Производство содержанія семи Іеромонахамъ, назначеннымъ въ Балаклавскій Георгіевскій монастырь. 12654.—Производство содержанія бѣлому духовенству Усть-Медвѣдицкаго женскаго монастыря. 12965.

II. Монастыри Римско-Католическіе.

Подтвержденіе бѣлому и монашествующему Латинскому духовенству въ Западныхъ губерніяхъ, не имѣть при монастыряхъ своихъ въ услуженіи людей Греко-Россійскаго исповѣданія. 11954, *п. 4.*

МОНАХИ.

Назначеніе въ укрѣпленія на восточномъ берегу Чернаго моря по одному Іеромонаху и по два причетника. 12389.

МОНЕТА.

I. Монетное Управленіе.

О пенсіяхъ для классныхъ чиновниковъ монетнаго вѣдомства. 12621.—О вычетахъ изъ жалованья и награжденій по монетному вѣдомству. 12778.—Пріостановленіе переложенія на серебро пошлинъ и платежей по монетному двору. 13008.

II. Монета Россійская.

Допущеніе свободнаго пріема звонкой монеты въ сборъ на обезпеченіе народнаго продовольствія. 12063.—Дозволеніе Грузинскому Приказу Общественнаго Призрѣнія принимать частные вклады звонкою монетою. 12246. —Устройство монетной системы. 12497. —Учрежденіе Депозитной кассы серебряной монеты. 12498.—Мѣры къ единообразному приведенію въ исполненіе манифеста 1 Іюля 1839 о денежной системѣ. 12560. — Возобновленіе пріема въ Сохранную Казну на обращеніе капиталовъ золотою и серебряною Россійскою монетою. 12561.— Дозволеніе Приказамъ Общественнаго Призрѣнія принимать частные вклады въ Россійской золотой и серебряной монетѣ. 12637.—Отсрочка переложенія лѣсныхъ таксъ на серебро до періода $\frac{1840}{1841}$ года. 12721.—Дозволеніе заемщикамъ, получившимъ въ ссуду изъ Сохранной Казны серебряную монету до изданія манифеста 2 Іюля сего года, пользоваться правомъ полученія копій съ свидѣтельствъ и надбавочной суммы. 12817.—Переложеніе на серебро разныхъ податей и сборовъ. 12867. — Переложеніе на серебро почтовой вѣсовой таксы, проговныхъ и поверстныхъ денегъ и другихъ на станціяхъ платежей. 12951.—Переложеніе на серебро разныхъ суммъ и платежей по таможенному вѣдомству. 12997.—Переложеніе на серебро взысканій единовременныхъ денегъ за пожалованіе орденовъ и знаковъ отличія безпорочной службы. 13015.—Переложеніе на серебро табели о платежѣ обывателямъ за продовольствіе обыкновеннымъ провіантомъ и улучшенною пищею рекрутъ и проходящихъ войнскихъ командъ. 13033.

III. Иностранная.

Табель, означающая внутреннее достоинство иностранныхъ монетъ на Россійское золото и серебро, а на ассигнаціи по курсу 3 руб. 50 коп. на серебряный рубль. 12536.—О цѣнности иностранной золотой и серебряной монеты, вошедшей въ народное обращеніе. 12560, в.

МОРСКАЯ СЛУЖБА.

I. Опредѣленіе на службу и сроки оной.

Воспрещеніе вступать въ государственную службу Діаконамъ и Священникамъ, слагающимъ по желанію съ себя сей санъ. 12118. — Распространеніе на морское вѣдомство правилъ о счисленіи срока выслуги нижнихъ чиновъ. 12919.

II. Содержаніе, права, обязанности, дисциплина и наказаніе.

Табель окладамъ жалованья генераламъ, штабъ и оберъ-офицерамъ морскаго вѣдомства съ переложеніемъ на серебро. 12727.

III. Награды за службу.

Производство прибавочныхъ окладовъ къ жалованью генераламъ, штабъ и оберъ-офицерамъ и нижнимъ чинамъ морскаго вѣдомства, бывшимъ въ Бородинской битвѣ. 12892.

МОСТОВЫЯ. *См.* Улицы, площади и мостовыя.

МОТОВСТВО. *См.* Роскошь и расточительность.

МУЖЕЛОЖСТВО.

Государственныхъ крестьянъ, уличенныхъ въ мужеложствѣ, отдавать подъ уголовный судъ. 12166, *ст. 184, примѣч.*

МУНДИРЫ.

I. По военному вѣдомству сухопутному и морскому.

Описаніе мундира чиновъ Корпуса Лѣсничихъ. 11978, *ст. 13.* — О имѣніи шитыхъ воротниковъ на вицъ-мундирахъ штабъ и оберъ-офицерамъ армейскихъ гусарскихъ полковъ, коихъ шефами состоятъ члены Императорскихъ и Королевскихъ фамилій. 12051.—О формѣ обмундированія конно-мусульманской команды, назначенной въ собственный Его Величества конвой. 12211 — Обмундированіе, какое имѣть штабъ и оберъ-офицерамъ, перечисляемымъ въ кавалерійскіе округи военнаго поселенія. 12244. — Офицерамъ телеграфическихъ ротъ присвоивается мундиръ, по образцу военно-рабочихъ баталіоновъ. 12287, *§ 13.* — Капельмейстеру

при главной квартирѣ дѣйствующей арміи имѣть мундиръ, установленный для капельмейстеровъ армейскихъ войскъ. 12404. — Дозволеніе генераламъ и адъютантамъ, числящимся по кавалеріи и при штабахъ, носить сѣрые рейтузы. 12541.—Штабъ и оберъ-офицерамъ егерскихъ полковъ: Бородинскаго Наслѣдника и Великаго Князя Михаила Павловича носить на воротникахъ и обшлагахъ рукавовъ золотыя петлицы. 12679. — Штабъ и оберъ-офицерамъ Грузинскаго гренадерскаго полка носить на воротникѣ и клапанахъ рукавовъ золотыя петлицы. 12692.

II. По гражданскому вѣдомству.

О формѣ одѣянія для придворныхъ чиновъ. 10358а.—Отнесеніе Смотрителей приходскихъ училищъ Виленской, Гродненской и Минской губерній и Бѣлостокской области къ IX разряду мундировъ. 11909, *п. 3.* — Дозволеніе Шуленгѣ Кособову и другимъ подобнымъ ему лицамъ, носить мундиръ Министерства Внутреннихъ Дѣлъ безъ шитья. 11942.—Присвоеніе разрядовъ мундировъ, состоящимъ въ штатѣ Бессарабскаго Соляного Правленія Столоначальникамъ и ихъ Помощникамъ. 11944.—Письмоводителю управленія главнаго медика Путей Сообщенія носить мундиръ, присвоенный чиновникамъ штаба Корпуса Путей Сообщенія. 11946.—Причисленіе къ разрядамъ мундировъ: чиновниковъ окружнаго и городоваго управленія упраздненной Омской области. 11972, *рос.*—Оберъ-Аудитора и Аудитора Канцеляріи Лѣснаго Аудиторіата. 11978, *шт.*—Пороховые и лабораторные мастера имѣютъ мундиры, установленные для чиновниковъ Военнаго Министерства. 12014, *§ 12.* — Отнесеніе должности Помощника Экзекутора при Департаментѣ Народнаго Просвѣщенія къ IX разряду мундировъ. 12025. —Отнесеніе къ разрядамъ мундировъ чиновниковъ Министерства Иностранныхъ Дѣлъ. 12029, *шт.*—Отнесеніе къ V разряду мундировъ Управляющаго Одесскою Конторою Коммерческаго Банка. 12040. — О новой формѣ обмундированія заводскихъ горныхъ казаковъ. 12047. — Отнесеніе должности Письмоводителя при Митрополитѣ Кіевскомъ къ IX разряду о мундирахъ. 12048.—Присвоеніе разрядовъ мундировъ, состоящимъ при школѣ для придворнослужительскихъ дѣтей. 12052, *шт.* — Отнесеніе къ разрядамъ мундировъ: чиновъ Канцеляріи Оберъ-Прокурора Св. Синода 12068, *шт.* — Чиновъ Канцеляріи Св. Синода. 12069. — Чиновъ духовно-учебнаго управленія при Св. Синодѣ 12070, *шт.* — Чиновъ хозяйственнаго управленія при Св. Синодѣ. 12071, *шт.* — Причисленіе къ IX разряду о мундирахъ Помощника Коммисара гербоваго казначейства Департамента Разныхъ Податей и Сборовъ. 12091.—Отнесеніе къ разрядамъ мундировъ чиновъ Комитета Александринскаго водянаго сообщенія. 12188, *шт.*—Помощнику Городничаго въ городѣ Переяславлѣ носить мундиръ, присвоенный Частнымъ Приставамъ. 12204. — О мундирѣ цѣновщикамъ С. Петербургскаго Опекунскаго Совѣта, избираемымъ отъ купечества. 12215 —Отнесеніе къ разрядамъ мундировъ чиновъ временнаго присутствія Герольдіи. 12280, *шт. п. 2.*—Начальники дирекцій Варшавской телеграфической линіи, ихъ помощники и письмоводители, имѣютъ мундиръ, для чиновъ Военнаго Министерства установленный. 12287, *§ 13.*—Причисленіе къ разрядамъ мундировъ должностей по Кабинету Его Императорскаго Величества. 12292.— Отнесеніе къ IV разряду положенія о мундирахъ должности Начальника Отдѣленія вновь учрежденнаго при Департаментѣ Податей и Сборовъ Отдѣленія. 12302.— О мундирахъ чиновникамъ Московскаго общества сельскаго хозяйства и общества овцеводства. 12303. — Причисленіе къ разрядамъ мундировъ должности Архитектора временной Строительной Коммисіи для перестройки Симбирской Гимназіи. 12337.— Должностей по Департаменту Удѣловъ и Удѣльнымъ Конторамъ. 12345.— Должностей по Кіевской Конторѣ Государственнаго Коммерческаго Банка. 12369.—О формѣ обмундированія горныхъ кондукторовъ. 12374.—Отнесеніе должности Архитектора въ Московскомъ Университетѣ по мундиру къ VIII разряду. 12436.—Обязанность Евреевъ являться въ мундирныхъ фракахъ къ исправленію должностей, общественнымъ выборомъ на нихъ возложенныхъ. 12486, *п. 7.*—Присвоеніе разрядовъ по мундирамъ: должностямъ Экспедиціи Депозитной кассы при Коммерческомъ Банкѣ. 12498.— Должности свѣтскаго Письмоводителя при Митрополитѣ Римско-Католическихъ въ Россіи церквей. 12549.— Чиновникамъ Полангенской и Брестской полиціи. 12558. — Чиновникамъ Коммисіи построенія въ Москвѣ Храма во имя Христа Спасителя, имѣть мундиръ Министерства Внутреннихъ Дѣлъ. 12562.— Присвоеніе мундира Письмоводителямъ при Становыхъ Приставахъ. 12571. — Отнесеніе къ разряду по мундиру должности Управляющаго Конторою Принца Петра Ольденбургскаго. 12582.—Присвоеніе мундира Приставамъ заставныхъ домовъ по Московскому тракту. 12625.—Отнесеніе къ разрядамъ мундировъ должностей по Канцеляріи Министра Императорскаго Двора и Контроля сего Министерства. 12663, 12664.—Должности медика при Департаментѣ Путей Сообщенія и Публичныхъ Зданій. 12666.—Должностей Секретаря Войсковой Канцеляріи Азовскаго казачьяго войска и Письмоводителя при Наказномъ Атаманѣ того войска. 12699.—О мундирѣ Помощника Городничаго Холмской городской полиціи. 12704. —Отнесеніе къ разряду для ношенія мундира Надзирателя особой рисовальной школы, учрежденной въ С. Петербургѣ. 12726.—Присвоеніе мундира Письмоводителю штата пансіонеровъ вѣдомства Путей Сообщенія и Публичныхъ Зданій, приходящихъ на лекціи въ Академію Художествъ, а равно и воспитанникамъ. 12731, *прим. 3 и 4.*—Причисленіе къ разрядамъ мундировъ: должностей по Сибирскимъ казеннымъ винокуреннымъ заводамъ. 12785 — Должности непремѣннаго члена Комитета о предохраненіи Закавказскаго края отъ заразы. 12825.—Чиновниковъ редакціи Русскій Инвалидъ. 12853.— О мундирахъ чиновниковъ Провіантскаго Управленія въ Сибири. 13009, *прим. нов. шт.*— О мундирѣ

служащихъ по вѣдомству дѣтскихъ пріютовъ. 13031, *§ 156.*—Причисленіе къ разрядамъ по мундирамъ должностей по управленію государственными имуществами въ Западныхъ губерніяхъ. 13035, *шт.*

III. По лѣсному вѣдомству.

Обмундированіе нижнихъ чиновъ лѣсной стражи. 12443.

МѢНА.

Правила, на основаніи коихъ дозволяется владѣльцамъ дѣлать при полюбовномъ размежеваніи промѣнъ и уступки усадебъ, хуторовъ и деревень съ крестьянами. 12158, *п. 3.*

МѢРЫ. *См.* Вѣсы и мѣры.

МѢЩАНЕ.

Порядокъ причисленія отправляемыхъ въ Сибирь на житье мѣщанъ къ тамошнимъ сословіямъ. 11918.—Проступки государственныхъ крестьянъ, сдѣланные при участіи мѣщанъ, разсматриваются въ общихъ судебныхъ мѣстахъ. 12166, *ст. 231, п. 3.* — Дарованіе мѣщанамъ города Петропавловска льготы въ платежѣ подушной подати. 12371.—Ограниченіе расхода на награжденіе рекрутъ по мѣщанскимъ обществамъ. 12597. — Дозволеніе исключеннымъ при дѣйствіи прежнихъ постановленій изъ духовнаго званія священно и церковно-служителямъ, отданнымъ на пропитаніе къ ихъ родственникамъ, записываться въ городское званіе. 12742. — Разрѣшеніе, на какомъ основаніи мѣщане могутъ торговать въ горнозаводскихъ селеніяхъ. 12755. — Возведеніе въ потомственное почетное гражданство мѣщанъ, коихъ отцы бывъ въ купеческомъ сословіи, имѣли жалованные гражданскіе чины. 12763.

МЯТЕЖЪ. *См.* Государственныя преступленія.

НАГ.

НАГАЙЦЫ.

Назначеніе изъ Нагайцевъ Кавказской области вьючниковъ для списочнаго состоянія Кавказско-Горскаго полка. 12712.

НАДВОРНЫЕ СУДЫ.

О прибавкѣ въ Канцелярію С. Петербургскаго Надворнаго Уголовнаго Суда еще одного Секретаря. 12270.

НАЕМЪ ИМУЩЕСТВЪ.

Запрещеніе отдавать въ потомственное владѣніе общественныя земли казенныхъ поселянъ. 12913. — Дозволеніе Евреямъ въ Могилевской и Витебской губерніяхъ нанимать земли для хлѣбопашества. 13032.

НАЕМЪ ЛИЧНЫЙ.

Дозволеніе публичнымъ Нотаріусамъ въ Одессѣ свидѣтельствовать акты слугъ и рабочихъ людей. 12431. — Дозволеніе нижнимъ воинскимъ чинамъ, отставнымъ и въ безсрочномъ отпуску находящимся, наниматься для работъ на суда и плоты, отправляющіеся за границу. 12590. — Дозволеніе купцамъ Евреямъ нанимать у помѣщиковъ крестьянъ, для сплава товаровъ. 12940. — Дозволеніе Караимамъ, въ Таврической и другихъ губерніяхъ жительствующимъ, принимать въ услуженіе Христіанъ. 12963. — Распространеніе на Тверскую губернію положенія объ отношеніяхъ между хозяевами фабричныхъ заведеній и мастеровыми, поступающими къ нимъ по найму. 12975.

НАКАЗАНІЯ.

О разныхъ родахъ наказаній за проступки государственныхъ крестьянъ. 12166, *ст. 103—223.*

НАСЛѢДСТВО.

Выдѣлъ невѣсткѣ частей изъ движимаго имѣнія свекра. 12907. — Кому предоставлять домы, остающіеся послѣ водворенныхъ въ казенныхъ селеніяхъ нижнихъ чиновъ въслучаѣ призыва ихъ на службу, или въ случаѣ ихъ смерти: 12958, *п. 3.*

НАХОДКА.

Какъ поступать въ казенныхъ селеніяхъ, когда найдены будутъ чужія вещи. 12165, *ст. 65—68.*

НАЧАЛЬНИКИ ГУБЕРНІЙ.

Порученіе на время отсутствія или болѣзни Военнаго Губернатора города Одессы, управленія онымъ по гражданской части Инспектору карантина или Предсѣдателю Коммерческаго Суда. 12033.—Дозволеніе Генералъ-Губернатору Восточной Сибири употреблять изъ земскихъ сборовъ на экстренныя и нетерпящія отлагательства надобности до 5000 руб. 12084. — Приговоры сельскихъ обществъ объ удаленіи государственныхъ крестьянъ, представляются Палатою Государственныхъ Имуществъ на утвержденіе Начальнику губерніи. 12166, *ст. 295, 297.*—Обязанность Гражданскихъ Губернаторовъ представлять при всеподданнѣйшемъ годовомъ отчетѣ вѣдомости о числѣ нижнихъ чиновъ, въ безсрочномъ отпуску находящихся 12230. — Не распространять выдачу двойныхъ прогоновъ и не въ зачетъ жалованья на Губернаторовъ, отправляющихся на службу въ Оренбургскую, Архангельскую, Оловецкую и Вятскую губерніи. 12281, *п. 3.*—Правила объ употребленіи экстраординарной суммы, назначенной въ распоряженіе главныхъ начальниковъ губерній для пособія чиновникамъ, канцелярскимъ служителямъ и ихъ семействамъ. 12299.—О срокѣ представленія Начальниками губерній вѣдомостей о лицахъ, состоящихъ подъ надзоромъ полиціи. 12370.—Объ означеніи во всеподданнѣйшихъ докладахъ Сената, когда признано будетъ нужнымъ опубликовать Гражданскаго Губернатора. 12466.—Обязанность Начальниковъ губерній представлять при всеподданнѣйшихъ годовыхъ отчетахъ вѣдомости о числѣ нижнихъ чиновъ, въ безсрочномъ отпуску находящихся. 12537.—Предоставленіе Гражданскимъ Губернаторамъ назначать наказаніе за членовредительство, учиненное во избѣжаніе рекрутства. 12759.—Дозволеніе Генералъ-Губернатору Восточной Сибири имѣть двухъ военныхъ офицеровъ для особыхъ порученій. 12789.—Назначеніе Начальнику Якутской области квартирныхъ денегъ и суммы на отопленіе. 12801.—Отношенія Палатъ Государственныхъ Имуществъ въ Западныхъ губерніяхъ къ Гражданскимъ Губернаторамъ. 13035, *Ч. I, ст. 753—768.*

НАЧЕТЫ. *См.* Ревизія счетовъ.

НЕВОЛЬНИКИ АЗІАТСКІЕ.

Поясненіе закона относительно выкупа Ясырей. 12968.

НЕДОИМКИ.

Опредѣленіе въ сыскныя начальства войска Донскаго, по одному чиновнику для взысканія казенныхъ и войсковыхъ недоимокъ. 12259.

НЕЗАКОННОРОЖДЕННЫЕ.

Незаконнорожденныхъ дѣтей, прижитыхъ женами нижнихъ чиновъ, поступившихъ на службу изъ военныхъ поселянъ, вдовами таковыхъ же нижнихъ чиновъ и дѣвками военными поселянками, считать принадлежащими военному поселенію. 12698.

НЕПОТРЕБСТВО. *См.* Блудъ.

НЕСОВЕРШЕННОЛѢТНІЕ. *См.* Возрастъ. Опека.

НЕСОСТОЯТЕЛЬНЫЕ. *См.* Банкроты и несостоятельные.

НЕФТЬ.

Новое устройство управленія нефтяными источниками, въ Бакинской и Ширванской провинціяхъ находящимися. 12890.

НИЖНІЕ ВОИНСКІЕ ЧИНЫ.

Обращеніе въ Комитетъ, Высочайше учрежденный въ 18 день Августа 1814 года, всѣхъ суммъ, опредѣляемыхъ въ выдачу нижнимъ чинамъ, по претензіямъ за время по 1820 годъ. 6477 а. — Объ отдачѣ одного изъ сыновей такимъ солдаткамъ, которыхъ второбрачные мужья умерли на службѣ, не оставивъ послѣ себя дѣтей. 11947. — Комплектованіе лѣсной стражи нижними чинами, въ безсрочномъ отпуску находящимися. 11993. — Обращеніе нижнимъ чинамъ карантинной стражи, отказавшимся отъ производства въ офицеры, жалованья изъ $^{2}/_{3}$ Прапорщичьяго оклада въ пенсію. 12021. — Означеніе въ донесеніяхъ о проступкахъ нижнихъ чиновъ, откуда и когда сіи нижніе чины на службу поступили. 12102. — Объ оказаніи пособія погорѣвшимъ отставнымъ нижнимъ воинскимъ чинамъ. 12135. — Проживающіе въ казенныхъ селеніяхъ нижніе воинскіе чины, находящіеся въ безсрочномъ отпуску, въ случаѣ проступковъ, отсылаются для разбора къ командирамъ ближайшихъ внутреннихъ гарнизонныхъ баталіоновъ. 12166, *ст. 226, прим.* — Предаваніе военному суду нижнихъ чиновъ, водворяемыхъ на жительство въ округахъ военнаго поселенія. 12257. — Увольненіе въ безсрочный отпускъ нижнихъ чиновъ, уроженцовъ Царства Польскаго, кои смѣщены были изъ унтеръ-офицеровъ въ рядовые безъ суда. 12279. — Преимущества, предоставленныя сигналистамъ Варшавской телеграфической линіи. 12287, *ff 15—18.* — О производствѣ порціонныхъ денегъ нижнимъ чинамъ, находящимся въ причисленіи при ракетномъ заведеніи. 12291. — О назначеніи въ Новогеоргіевскій, Замосцскій и Брестъ-Литовскій гарнизонные баталіоны нижнихъ чиновъ изъ однихъ только Русскихъ уроженцевъ. 12314. — Отпускъ денегъ нижнимъ чинамъ перемѣняющагося состава образцовой артиллеріи Сибирской и Оренбургской конно-артиллерійской бригады на мѣлъ, клей и проч. 12398. — Производство содержанія по 1 руб. 50 коп. въ мѣсяцъ опротамъ нижнихъ чиновъ Кавказскаго корпуса. 12399. — Дозволеніе употреблять въ легкія должности отставныхъ нижнихъ чиновъ, причисленныхъ къ инвалиднымъ командамъ. 12405. — О нераспространеніи на военное поселеніе указа, воспрещающаго служащимъ нижнимъ чинамъ имѣть собственные домы. 12445. — Перечисленіе въ инвалидныя команды нижнихъ чиновъ, находящихся въ госпиталяхъ, которые въ теченіи 6 мѣсяцовъ не получаютъ выздоровленія. 12526. — Производство двойнаго оклада жалованья унтеръ-офицерамъ, поступившимъ въ нестроевые по распоряженію начальства. 12550. — Дозволеніе нижнимъ воинскимъ чинамъ, отставнымъ и въ безсрочномъ отпуску находящимся, нанимаяться для работъ на суда и плоты, отправляющіеся за границу. 12590. — Дозволеніе нижнимъ чинамъ артиллерійскихъ гарнизоновъ Сибирскаго округа строить собственные домы и пріобрѣтать недвижимую собственность. 12600. — Наказаніе нижнихъ воинскихъ чиновъ, находящихся въ безсрочномъ отпуску, обращенныхъ за проступки на дѣйствительную службу. 12710. — Правила увольненія въ безсрочный отпускъ нижнихъ чиновъ изъ уроженцевъ Царства Польскаго. 12794. — Форма, по которой полки, баталіоны и команды должны вести списки умершимъ нижнимъ чинамъ. 12805. — Назначеніе нижнимъ чинамъ, выпускаемымъ изъ арміи въ гвардію по полтинѣ серебромъ на человѣка. 12821. — Оказаніе въ пожарныхъ случаяхъ пособія живущимъ въ казенныхъ селеніяхъ безсрочно отпускнымъ нижнимъ чинамъ, а равно вдовамъ и женамъ солдатъ. 12859. — Срокъ службы къ производству и отставкѣ нижнимъ чинамъ изъ кантонистовъ. 12882. — Причисленіе въ баталіоны военныхъ кантонистовъ сыновей, состоящихъ на службѣ въ гарнизонныхъ баталіонахъ нижнихъ чиновъ бывшей Польской арміи. 12894. — Распространеніе на морское вѣдомство правилъ о счисленіи срока выслуги нижнихъ чиновъ. 12919. — Отпускъ отставнымъ и уволеннымъ въ безсрочный отпускъ нижнимъ чинамъ, водворенным въ казенныхъ селеніяхъ, лѣса на постройку домовъ. 12958

НИЩІЕ.

Воспрещается нищенствовать въ казенныхъ селеніяхъ. 12165, *ст. 37.* — Открытіе въ Москвѣ Комитета для просящихъ милостыни. 12757. — Обязанности Палатъ и окружныхъ управленій государственныхъ имуществъ въ Западныхъ губерніяхъ имѣть попеченіе объ искорененіи нищенства въ казенныхъ селеніяхъ. 13055, *Ч. I, ст. 187; Ч. II, ст. 184.*

НОВОКРЕЩЕННЫЕ.

При пріемѣ по найму въ рекруты изъ новокрещенныхъ Магометанъ и язычниковъ, не требовать согласія ихъ родителей. 12277.

НОВОРОССІЙСКІЙ КРАЙ.

Измѣненіе правилъ по капиталу сельской промышленности Новороссійскаго края. 12917.

НОТАРІУСЫ. *См.* Маклеры и Нотаріусы.

НѢМЫЕ. *См.* Глухіе и нѣмые.

ОБВѢСЪ и ОБМѢРЪ. *См.* Обманъ и подлогъ.

ОБЕРЪ-СВЯЩЕННИКИ. *См.* Духовенство Греко-Россійское (бѣлое).

ОБИДЫ.

Взысканіе за причиненную обиду государственнымъ крестьянамъ. 12166, *ст. 196—201.*

ОБМАНЪ и ПОДЛОГЪ.

Запрещаются въ казенныхъ селеніяхъ обманъ и лживые поступки. 12165, *ст. 56.* — Наказаніе государственныхъ крестьянъ за обмѣръ и обвѣсъ. 12166, *ст. 215.*

ОБРОЧНЫЯ СТАТЬИ.

Лѣсничіе и Подлѣсничіе получаютъ въ пользованіе свое участки изъ свободныхъ оброчныхъ статей. 11978, *ст. 65.*—Обязанности Палатъ и окружныхъ управленій государственныхъ имуществъ въ Западныхъ губерніяхъ по завѣдыванію оброчными статьями. 13035, *Ч. I, ст. 321—336; 380, 381; 472—499; Ч. II, ст. 301—315; 423—449.*

ОБЩЕСТВА БЛАГОТВОРИТЕЛЬНЫЯ. *См.* Благотворительныя заведенія.

ОБЩЕСТВА СТРАХОВЫЯ. *См.* Страхованіе.

ОБЩЕСТВА ЭКОНОМИЧЕСКІЯ и СЕЛЬСКАГО ХОЗЯЙСТВА.

Утвержденіе С. Петербургскаго общества производства стеариновыхъ свѣчей. 11960.—Учрежденіе С. Петербургскаго товарищества салотопленія, по привиллегированному способу Варранда и свѣчнаго и мыловареннаго производствъ. 11988.—О мундирахъ чиновникамъ Московскаго общества сельскаго хозяйства и общества овцеводства. 12303.—О продолженіи срока на продажу акцій общества Цереры. 12352.—Учрежденіе Бѣлорусскаго общества мануфактурной промышленности льномъ и пенькою. 12573.—Изъятіе нѣкоторыхъ изъ сихъ обществъ отъ платежа вѣсовыхъ денегъ за корреспонденцію. 12684, *ст. 11.*—Учрежденіе обществъ сельскаго хозяйства Курляндскаго, Гольдингенскаго и Эстляндскаго. 12838.—Учрежденіе въ городѣ Казани экономическаго общества. 12911.

ОБЩЕСТВО НАУКЪ и ИЗЯЩНЫХЪ ИСКУСТВЪ.

Отпускъ изъ казны Одесскому обществу исторіи и древностей по 5000 руб. въ годъ и дозволеніе овому производить археологическія розысканія по всей Южной Россіи. 12985.

ОДНОДВОРЦЫ.

Изъятіе отъ тѣлеснаго наказанія однодворцевъ, доказавшихъ дворянское свое происхожденіе во время состоянія ихъ на службѣ въ нижнихъ чинахъ. 12657.

ОДНОДВОРЦЫ ЗАПАДНЫХЪ ГУБЕРНІЙ.

Обложеніе дворянъ и помѣщиковъ Западныхъ губерній винною пошлиною за приписныхъ по ревизіи къ землямъ ихъ неосѣдлыхъ одноворцевъ. 12007. —Сборъ рекрутъ съ гражданъ и одноворцевъ Западныхъ губерній. 12515.

ОПЕКА и ПОПЕЧИТЕЛЬСТВО.

Права и обязанности опекуновъ и опекъ при полюбовномъ межеваніи. 12458, *п. 4, 5.*—Обязанности Палатъ и окружныхъ управленій государственныхъ имуществъ въ Западныхъ губерніяхъ по дѣламъ опекъ въ казенныхъ имѣніяхъ. 13035, *Ч. I, ст. 174—182; Ч. II, ст. 158—164.*

ОПЕКУНСКІЕ СОВѢТЫ.

Распространеніе мнѣнія Государственнаго Совѣта 30 Января 1835 года, на состоящія въ вѣдомствѣ Опекунскихъ Совѣтовъ воспитательныя заведенія. 11950. — О мундирѣ чиновникамъ С. Петербургскаго Опекунскаго Совѣта, избираемымъ отъ купечества. 12243. — Возобновленіе пріема въ Сохранную Казну на обращеніе капиталовъ золотою и серебряною Россійскою монетою. 12561. —Дозволеніе заемщикамъ, получившимъ въ ссуду изъ Сохранной Казны серебряную монету до изданія манифеста 2 Іюля сего года, пользоваться правомъ полученія копій съ свидѣтельствъ и надбавочной суммы. 12817. — Отдача въ вѣдомство Опекунскаго Совѣта больницы всѣхъ скорбящихъ. 12989.

ОПРЕДѢЛЕНІЯ. *См.* Протоколы.

ОРДЕНА.

Ордена вообще.

Дозволеніе посредниковъ при спеціальномъ межеваніи представлять къ награжденію орденами. 12458, *п. 12.* —Изъятіе чиновниковъ, служащихъ по выбору дворянства, изъ правила о не представленіи къ награжденію орденами, прежде выслуги въ послѣдней высшаго класса должности трехъ лѣтъ. 12665.—Право на дворянство жены и дѣтей лица пожалованнаго орденомъ уже послѣ его смерти. 12815.—Переложеніе на серебро взысканій единовременныхъ денегъ за пожалованіе орденовъ. 13015.

Орденъ Св. Анны.

Проступки отставныхъ нижнихъ воинскихъ чиновъ и другихъ лицъ, имѣющихъ орденъ Св. Анны, разсматриваются въ общихъ судебныхъ мѣстахъ. 12166, *ст. 231, п. 5.* Отставнымъ нижнимъ чинамъ и другимъ лицамъ, имѣющимъ орденъ Св. Анны, предоставляется право изъявлять неудовольствіе на приговоры сельской расправы, коими они присуждаются къ простому заключенію подъ стражу. *ст. 257, 261.*

Орденъ Св. Великомученика и Побѣдоносца Георгія.

Производство пахатнымъ солдатамъ округовъ Старорусскаго удѣла пенсій на знаки отличія военнаго ордена. 12728. — Предоставленіе состоящимъ въ Корпусѣ Горныхъ Инженеровъ и Горномъ Институтѣ генераламъ, штабъ и оберъ-офицерамъ, бывшимъ въ походахъ и сраженіяхъ, право на полученіе ордена Св. Георгія за 25-лѣтнюю службу. 12788.—Распространеніе права на полученіе ордена Св. Георгія и на тѣхъ генераловъ, штабъ и оберъ-офицеровъ, кои въ бывшее 14 Декабря 1825 года происшествіе хотя и не служили въ гвардіи, но были въ равныхъ обстоятельствахъ съ служащими въ оной. 12946.—Удостоеніе къ наградѣ за 25-лѣтнюю службу орденомъ Св. Георгія генераловъ, штабъ и оберъ-офицеровъ, кои были въ сраженіяхъ противъ непріятеля, находясь въ нижнихъ чинахъ. 12947.

Бѣлаго орла.

О заготовленіи грамоть на пожалованіе ордена Бѣлаго орла, на Россійскомъ языкѣ. 12382.

Св. Станислава.

Упраздненіе четвертой степени ордена Св. Станислава. 12385. — Статутъ ордена Св. Станислава. 12385.

ОРДОНАНСЪ-ГАУЗЫ.

Порядокъ требованія справокъ Ордонансъ-гаузами о пойманныхъ дезертирахъ. 12245.

ОРУЖІЕ.

Запрещается въ казенныхъ селеніяхъ носить при себѣ оружіе. 12165, *ст. 38.*

ОСПА.

Обязанность государственныхъ крестьянъ прививать дѣтямъ своимъ предохранительную оспу. 12165, *ст. 86, 87.* — Положеніе объ оспопрививаніи въ Калмыцкихъ улусахъ. 12518.— Обязанности Палатъ и окружныхъ управленій государственныхъ имуществъ въ Западныхъ губерніяхъ въ отношеніи оспопрививанія. 13055, *Ч. I, ст. 207, 209; Ч. II, ст. 205—209.*

ОСТЗЕЙСКІЯ ГУБЕРНІИ.

О предоставленіи Министру Государственныхъ Имуществъ права оставлять въ арендномъ содержаніи благонадежныхъ лицъ казенныя въ Остзейскихъ губерніяхъ имѣнія, безъ производства на отдачу новыхъ торговъ. 12181.—О дозволеніи принимать въ Училище Правовѣдѣнія дѣтей дворянъ Остзейскихъ губерній. 12568.— Учрежденіе обществъ сельскаго хозяйства Курляндскаго, Гольдингенскаго и Эстляндскаго. 12838.— Употребленіе суммы, отпускаемой для добыванія торфа въ казенныхъ имѣніяхъ Курляндіи на подобныя же работы по Лифляндской губерніи. 12929. —Мѣры къ успѣшенію въ Остзейскихъ губерніяхъ способовъ къ изученію Русскаго языка. 12987.

ОТКУПЫ КАЗЕННЫХЪ СБОРОВЪ ВООБЩЕ.

Правила отдачи на откупъ коробочныхъ сборовъ. 12818, *§§ 15—23.*— Дозволеніе заемщикамъ, получившимъ въ ссуду изъ Сохранной Казны серебряную монету до изданія манифеста 2 Іюля сего года, пользоваться правомъ полученія коней съ свидѣтельствъ для представленія въ залогъ по нѣкоторымъ откупамъ. 12817. — Допущеніе Таврическаго Губернскаго Прокурора къ присутствованію въ Таврическомъ Магометанскомъ Духовномъ Правленіи при производствѣ въ ономъ торговъ на отдачу въ откупъ вакуфскихъ земель. 12829.

ОТКУПЫ ПИТЕЙНЫЕ. *См.* Питейные откупы.

ОТСТАВНЫЕ НИЖНІЕ ЧИНЫ.

Дѣла по проступкамъ отставныхъ нижнихъ чиновъ, причислившихся къ сельскимъ обществамъ, подлежатъ разбору Сельской Расправы. 12166, *ст. 225, п. 3.* Проступки отставныхъ нижнихъ воинскихъ чиновъ разсматриваются въ общихъ судебныхъ мѣстахъ, *ст. 231, п. 5.* Отставнымъ нижнимъ чинамъ предоставляется право изъявлять неудовольствіе на приговоры сельской расправы, коими они присуждаются къ простому заключенію подъ стражу, *ст. 257, 261.*—О разрѣшеніи отставнымъ нижнимъ воинскимъ чинамъ въ селеніяхъ, къ которымъ приписаны, продавать табакъ IV и V сортовъ съ бандеролями, безъ взятія торговыхъ свидѣтельствъ 4 рода. 12329. — Разрѣшеніе избирать въ мірскія должности отставныхъ солдатъ, приписавшихся къ казеннымъ селеніямъ. 12899.

ОТСТАВНЫЕ ЧИНОВНИКИ.

Въ Корпусъ Лѣсничихъ принимаются отставные военные штабъ и оберъ-офицеры. 11978, *ст. 15.*—Представленіе въ Комитетъ Министровъ къ наградѣ отставныхъ военныхъ чиновниковъ, служащихъ по выборамъ дворянства. 12003.— Дозволеніе опредѣлять въ званіе Управляющихъ Палатами Государственныхъ Имуществъ уволенныхъ отъ военной службы чиновниковъ. 12053.—Предаваніе военному суду отставныхъ офицеровъ, водворяемыхъ на жительство въ округахъ военнаго поселенія. 12257.

ОХОТА, ЗВѢРИНЫЕ И ПТИЧЬИ ПРОМЫСЛЫ.

Запрещается самовольная охота въ чужихъ лѣсахъ. 12165, *ст. 63.* Означеніе времени года, когда охота позволяется, *ст. 62.* — Государственные крестьяне, кои въ запрещенное время будутъ стрѣлять и ловить звѣрей и птицъ, предаются уголовному суду. 12166, *ст. 220, прим. п. 3.*

ОЦѢНКА.

Назначеніе Уѣздныхъ Предводителей Дворянства посредниками при оцѣнкѣ убытковъ, наносимыхъ обывателямъ войсками во время маневровъ. 12990.

ПАЛАТЫ.

ПАЛАТА ГОСУДАРСТВЕННЫХЪ ИМУЩЕСТВЪ.

Дозволеніе опредѣлять въ званіе Управляющихъ Палатами Государственныхъ Имуществъ уволенныхъ отъ военной службы чиновниковъ. 12053.— Открытіе въ нѣкоторыхъ губерніяхъ Палатъ Государственныхъ Имуществъ. 12144. — Приговоры сельскихъ обществъ объ удаленіи государственныхъ крестьянъ, представляются въ Палаты Государственныхъ Имуществъ. 12166, *ст. 294—297.* — Обязанность Палатъ Государственныхъ Имуществъ по обезпеченію продовольствія государственныхъ крестьянъ. 12307.—Управляющіе Палатами Государственныхъ Имуществъ присутствуютъ въ Губернскихъ Дорожныхъ Коммисіяхъ. 12348. — Штатъ Вятской Палаты Государственныхъ Имуществъ. 12764.—Передача опредѣленій Гражданскихъ Палатъ по дѣламъ объ обревизованіи отчетовъ Дворянскихъ Опекъ по управленію конфискованными въ казну имѣніями, въ Палаты Государственныхъ Имуществъ. 12862. — Составъ и предметы вѣдомства Палатъ Государственныхъ Имуществъ въ Западныхъ губерніяхъ и Бѣлостокской области и порядокъ производства въ оныхъ дѣлъ. 13055, *ст. 6 и слѣд.*

ПАЛАТЫ ГУБЕРНСКІЯ. *См.* Гражданскія Палаты. Уголовныя Палаты.

ПАМЯТНИКИ ПУБЛИЧНЫЕ.

Назначеніе двухъ инвалидовъ для

надзора за порядкомъ и чистотою при Бородинскомъ памятникѣ. 12164

ПАНСІОНЫ (УЧИЛИЩА). *См.* Училища частныя, домашнія и пансіоны.

ПАРОХОДЫ.

Открытіе дѣйствій Днѣпровской пароходной компаніи. 12521.— Пересылка почтъ между Гельзингфорсомъ и Ревелемъ на пароходахъ. 12583.— Учрежденіе пароходства между С. Петербургомъ и Дункерхеномъ. 12933.

ПАСПОРТЫ, БИЛЕТЫ и ВИДЫ НА ЖИТЕЛЬСТВО и на ОТЛУЧКИ.

Не выдавать рекрутскихъ паспортовъ женамъ малакановъ и духоборцевъ Мелитопольскаго уѣзда, поступающихъ въ военную службу. 7965 а.—О паспортахъ, по коимъ Финляндскіе обыватели могутъ быть пропускаемы въ Россію. 9689 а.—Выдача паспортовъ малаканамъ и раскольникамъ Закавказскаго края, получившимъ дозволеніе отлучиться для заработковъ. 9741 а.—Дозволеніе выдавать субботникамъ, живущимъ въ Кавказской области, паспортовъ для отлучекъ изъ мѣстъ ихъ жительства. 10093 а.—Просрочившіе виды на жительство въ С. Петербургѣ, осуждаются къ заключенію въ рабочій домъ. 11931, *ст. 28, п. 5.*—О паспортахъ женамъ преступниковъ, ссылаемыхъ въ арестантскія роты. 12106.—О паспортахъ для государственныхъ крестьянъ, отлучающихся изъ селеній для прокормленія себя разными промыслами и работою. 12165, *ст. 50—58.*—Взиманіе пени съ проѣзжающихъ въ Россію Финляндцевъ безъ установленныхъ паспортовъ. 12209.— Купеческихъ повѣренныхъ по дѣламъ торговымъ пропускать за границу съ общими заграничными паспортами. 12328.— О надписяхъ на паспортахъ Россійскимъ крестьянамъ, идущимъ въ Финляндію для торга. 12438.— Выдача Башкирцамъ и Мещерякамъ билетовъ на простой бумагѣ. 12444. —Купцы и мѣщане, занимающіеся торговыми промыслами въ горныхъ селеніяхъ, должны имѣть узаконенные паспорты. 12755.—При выдачѣ состоящимъ на рекрутской очереди мѣщанамъ и крестьянамъ паспортовъ, принимать въ соображеніе тѣ лѣта, кои имѣть они будутъ въ Ноябрѣ и Декабрѣ каждаго года. 12959. —Обязанности Палатъ и окружныхъ управленій государственныхъ имуществъ въ Западныхъ губерніяхъ по части паспортной. 13035, *Ч. I, ст. 199—205; Ч. II, ст. 192—203.*

ПАТЕНТЫ НА ЧИНЫ.

Патенты на чины по Корпусу Лѣсничихъ выдаются изъ Военнаго Министерства. 11978, *ст. 32.*

ПАХАТНЫЕ СОЛДАТЫ.

О платѣ Новгородскому Приказу Общественнаго Призрѣнія за содержаніе въ заведеніяхъ онаго ума лишенныхъ пахатныхъ солдатъ. 12162.— Сформированіе для производства работъ въ лѣсахъ округовъ пахатныхъ солдатъ Витебской и Могилевской губерній особой лѣсной рабочей команды. 12609. —Производство пахатнымъ солдатамъ округовъ Старорусскаго удѣла пенсіи на знаки отличія военнаго ордена 12728.

ПЕНСІИ и ЕДИНОВРЕМЕННЫЯ ПОСОБІЯ.

I. Общія правила.

Воспрещеніе входить съ представленіями о назначеніи пенсій свыше того, что Уставомъ о пенсіяхъ опредѣлено. 12023. — Предоставленіе Министру Народнаго Просвѣщенія самому назначать пенсіи нижнимъ служителямъ Императорской Публичной Библіотеки. 12156. — О пенсіяхъ чиновникамъ, подвергшимся во время службы своей неодобрительной аттестаціи. 12202.—Производство пенсій чиновникамъ и семействамъ ихъ не по нынѣшнимъ окладамъ, а по тѣмъ, кои существовали до указа 23 Декабря 1838 года. 12278.—Поясненіе, что владѣніе недвижимымъ имѣніемъ не можетъ препятствовать вдовамъ чиновниковъ получать пенсіи. 12804.

II. По военному вѣдомству сухопутному и морскому.

Причисленіе должности младшаго Аудитора въ Штабѣ начальника артиллеріи отдѣльнаго гвардейскаго корпуса и въ штабахъ: гренадерской, Кавказской и шести полевыхъ артиллерійскихъ дивизій, къ VII разряду пенсіонныхъ окладовъ. 11969. — Отнесеніе пороховыхъ и лабораторныхъ мастеровъ къ VIII разряду пенсіонныхъ окладовъ. 12014, *§ 12.*—Обращеніе нижнимъ чинамъ карантинной стражи, отказавшимся отъ производства въ офицеры, жалованья изъ $^2/_3$ Прапорщичьяго оклада въ пенсію. 12021.—О назначеніи пенсій и единовременныхъ пособій офицерамъ казачьихъ полковъ, поступившимъ на службу въ казачьи войска по особымъ повелѣніямъ, а равно и семействамъ ихъ, по правиламъ общаго Пенсіоннаго Устава изъ Государственнаго Казначейства. 12098. — Прибавочное жалованье, жалуемое въ ознаменованіе открытія памятника Бородинской битвы, не должно входить въ расчетъ при назначеніи пенсій. 12653, *п. 2.*

III. По общимъ гражданскимъ вѣдомствамъ.

Назначеніе чиновнику, находившемуся въ бывшемъ Вилкомірскомъ Шоссейномъ Комитетѣ членомъ, пенсіи изъ оклада V разряда. 11955.—Причисленіе къ пенсіоннымъ разрядамъ чиновниковъ окружнаго и городоваго управленій упраздненной Омской области. 11972, *росп.*—Отнесеніе должности Помощника Экзекутора при Департаментѣ Народнаго Просвѣщенія къ IX разряду пенсіонныхъ окладовъ. 12025.—Отнесеніе къ разрядамъ пенсіонныхъ окладовъ чиновниковъ Министерства Иностранныхъ Дѣлъ. 12029, *шт.*—Отнесеніе должности Письмоводителя при Митрополитѣ Кіевскомъ къ IX разряду пенсіонныхъ окладовъ. 12048.—Отнесеніе Помощника Коммисара гербоваго Казначейства Департамента Разныхъ Податей и Сборовъ къ VII разряду пенсіонныхъ окладовъ. 12091.—Отнесеніе къ разрядамъ пенсіонныхъ окладовъ чиновъ Канцеляріи Комитета 18 Августа 1814 года. 12139.— Назначеніе младшему члену пріуготовительной Коммисіи для пріема государственныхъ имуществъ пенсіи изъ оклада 2 степени III разряда. 12152. — Причисленіе къ разрядамъ

пенсіонныхъ окладовъ чиновъ Комитета Александринскаго водянаго сообщенія. 12188, *шт.*—Отнесеніе должности Помощника Городничаго въ городѣ Переяславлѣ къ VIII разряду пенсіонныхъ окладовъ. 12204. — Отнесеніе должности младшаго Контролера временной Ревизіонной Экспедиціи при главномъ управленіи Черноморскаго флота и портовъ къ VII разряду пенсіонныхъ окладовъ. 12263. — Отнесеніе къ разрядамъ пенсіонныхъ окладовъ: чиновъ временнаго присутствія Герольдіи. 12280, *шт. п. 4.* — Чиновъ Варшавской телеграфической линіи. 12287, *шт п. 5.*—О вычетѣ въ пенсіонный капиталъ изъ жалованья служащихъ въ Коммисіяхъ Народнаго Продовольствія. 12295.— Объ употребленіи экстраординарной суммы, назначенной въ распоряженіе главныхъ Начальниковъ губерній, для пособія чиновникамъ, канцелярскимъ служителямъ и ихъ семействамъ. 12299.—О причисленіи ко 2 степени III разряда пенсіонныхъ окладовъ должности Начальника Отдѣленія, вновь учрежденнаго при Департаментѣ Податей и Сборовъ Отдѣленія. 12302.—Причисленіе къ VI разряду пенсій должности чиновника особыхъ порученій Московскаго Горнаго Правленія. 12320. —Поясненіе примѣчанія къ 1409 статьѣ Устава о Пенсіяхъ, относительно назначенія пенсій класснымъ чиновникамъ, находившимся въ сраженіяхъ. 12322. —Причисленіе къ разрядамъ пенсій: должности Архитектора временной Строительной Коммисіи для перестройки Симбирской Гимназіи. 12337.— Должностей по Кіевской Конторѣ Государственнаго Коммерческаго Банка. 12369.—Правила о назначеніи единовременнаго пособія или годоваго содержанія вдовамъ и сиротамъ мастеровыхъ Райволовскаго завода. 12378.— Отнесеніе къ разрядамъ пенсій: должности Архитектора въ Московскомъ Университетѣ къ X разряду. 12436.— Должности Бухгалтера Николаевскаго Учетнаго Кораблестроительнаго Комитета къ VI разряду. 12452.—Должности Казначеевъ портовыхъ казначействъ къ VI разряду. 12453. — Назначеніе пенсій и пособій служившимъ въ Коммисіи народнаго продовольствія чиновникамъ и ихъ семействамъ. 12474.— Причисленіе къ разрядамъ пенсіонныхъ окладовъ: должностей Экспедиціи Депозитной кассы при Коммерческомъ Банкѣ. 12498.—Должностей по Комитету Призрѣнія заслуженныхъ гражданскихъ чиновниковъ. 12516, *прил. к шт. п. 6.*—Должности Коммисара конфискованныхъ имѣній. 12525. —Должности свѣтскаго Письмоводителя при Митрополитѣ Римско-Католическихъ въ Россіи церквей. 12549.— Чиновниковъ Полангенской и Брестской полиціи. 12558. — Должности Письмоводителя при Становомъ Приставѣ. 12571.—Порядокъ испрошенія пенсій чиновникамъ, пользующимся въ семъ отношеніи особыми преимуществами, а также и служащимъ въ Сибири, Грузіи, Кавказской и Закавказскихъ областяхъ и Астраханской губерніи. 12686. — Причисленіе къ разряду пенсій должности Помощника Городничаго Холмской городской полиціи. 12704.—Поясненіе 2 пункта 1 примѣч. къ 1392 ст. Свода Пенсіоннаго Устава. 12723.—Отнесеніе къ разрядамъ пенсій: должности Надзирателя особой рисовальной школы, учрежденной въ С. Петербургѣ. 12726, *шт.* — Должности Письмоводителя штата пансіонеровъ вѣдомства Путей Сообщенія приходящихъ на лекціи въ Академію Художествъ 12731, *прил. 3.* — Должностей по Сибирскимъ казеннымъ винокуреннымъ заводамъ. 12785. — Должности непремѣннаго члена Комитета о предохраненіи Закавказскаго края отъ заразы. 12825. — Отнесеніе упраздненной должности Совѣтника Главной Хозяйственной Конторы, для управленія Малороссійскими казаками къ пенсіонному разряду. 12828. — Отнесеніе къ разрядамъ пенсіонныхъ окладовъ: чиновниковъ редакціи газеты Русскій Инвалидъ. 12853. — Должности Смотрителя домовъ Государственнаго Контроля. 12855. — Включеніе должностей Правителя Канцеляріи Главнаго Командира Черноморскаго флота и портовъ и Помощника Столоначальника Временной Экспедиціи для рѣшенія дѣлъ бывшаго Черноморскаго Департамента, въ росписаніе пенсіонныхъ окладовъ. 12856. — Назначеніе пенсій вдовамъ и дѣтямъ училищныхъ чиновниковъ, умершихъ въ отставкѣ съ пенсіею до 18 Ноября 1836 года. 12905. — Отнесеніе къ разрядамъ пенсій чиновниковъ по управленію Олонецкихъ горныхъ заводовъ. 12920. — Отнесеніе должности Помощника Архиваріуса Грузинской Казенной Экспедиціи къ IX разряду пенсіонныхъ окладовъ. 12980.—Отнесеніе къ разрядамъ для опредѣленія пенсій должностей по провіантскому управленію въ Сибири. 13009.—Назначеніе чиновникамъ судебныхъ мѣстъ, неполучающимъ жалованья отъ казны, пенсій и пособій изъ Государственнаго Казначейства. 13023.—Отнесеніе къ разрядамъ пенсій: званія отводчиковъ площадей къ пріискамъ по золотымъ промысламъ въ Сибири. 13026.—Должностей по управленію государственными имуществами въ Западныхъ губерніяхъ. 13055, *шт.*

IV. По вѣдомству учебному и учебному.

Пенсіи и единовременныя пособія Смотрителямъ приходскихъ училищъ Виленской, Гродненской и Минской губерній и Бѣлостокской области и ихъ семействамъ, назначать по положенію 18 Ноября 1836 года. 11909, *п. 3.* — Назначеніе пенсій училищнымъ чиновникамъ войска Донскаго изъ Государственнаго Казначейства. 12167. — О пенсіяхъ и единовременныхъ пособіяхъ Президентамъ Медико-Хирургическихъ Академій, а равно и семействамъ ихъ. 12393. — О пенсіяхъ смотрителю и учителямъ дворянскаго уѣзднаго училища въ Аренсбургѣ. 12425, *п. 10.*—Назначеніе пенсій и пособій свѣтскимъ преподавателямъ и чиновникамъ Римско-Католической Духовной Академіи. 12456.—Сравненіе частныхъ преподавателей при Дерптскомъ Университетѣ въ правахъ на полученіе пенсій и единовременныхъ пособій съ Адъюнктами въ прочихъ Университетахъ. 12524. — Порядокъ производства пенсій семействамъ умершихъ училищныхъ чиновниковъ вѣдомства Министерства Народнаго

Просвѣщенія. 12667.—О пенсіяхъ отдѣльнымъ цензорамъ. 12708.—Правила для опредѣленія пенсій и единовременныхъ пособій Помощникамъ Попечителей учебныхъ округовъ и ихъ семействамъ. 12835.

IV. По Медицинскому вѣдомству.

О пенсіяхъ медиковъ, занимающихъ должности общей гражданской службы. 11948. — Правила для назначенія пенсій и единовременныхъ пособій вдовамъ нижнихъ чиновъ внутренней карантинной стражи. 12639. — Порядокъ назначенія пенсій вдовамъ и дѣтямъ чиновниковъ карантиннаго вѣдомства, если они не будутъ имѣть права на пенсіи по правиламъ того вѣдомства. 12672. — Прибавочное жалованье, производимое медицинскимъ чиновникамъ за Бородинское сраженіе, не должно входить въ расчетъ при назначеніи имъ пенсій. 12870.

VI. По Горному вѣдомству.

Порядокъ исчисленія лѣтъ службы при назначеніи пенсій нижнимъ чинамъ и мастеровымъ горнаго вѣдомства. 11965. — Росписаніе окладовъ для опредѣленія пенсій по общему Уставу класснымъ и гражданскимъ чиновникамъ горнаго, соляного и монетнаго вѣдомствъ по ихъ должностямъ и порядокъ исчисленія лѣтъ службы горнымъ инженерамъ для назначенія пенсій. 12621.

VII. По Таможенному вѣдомству.

О пенсіяхъ чиновникамъ таможеннаго вѣдомства, оставляющимъ службу по увѣчью. 12401.—Порядокъ назначенія пенсій вдовамъ и дѣтямъ чиновниковъ таможеннаго вѣдомства, если они не будутъ имѣть права на пенсіи по правиламъ того вѣдомства. 12672.

VIII. По вѣдомству Корпуса Лѣсничихъ.

Чины Корпуса Лѣсничихъ по производству пенсій, пользуются правами, предоставленными инженерамъ Корпуса Путей Сообщенія. 11978, *ст. 63.* —Причисленіе къ разрядамъ пенсіонныхъ окладовъ Оберъ-Аудитора и Аудитора Канцеляріи Лѣснаго Аудиторіата, *Тамъ же, шт.*

IX. По вѣдомству Путей Сообщенія.

Причисленіе Письмоводителя управленія главнаго медика Путей Сообщенія къ VIII разряду пенсіонныхъ окладовъ. 11946. — Назначеніе пенсіи по новымъ окладамъ штабъ и оберъ-офицерамъ строительнаго отряда, военно-рабочей бригады, роты Динабургскаго шоссе и гардкоутнаго экипажа. 12994.

X. По придворному вѣдомству.

Существующее нынѣ положеніе о пенсіяхъ артистамъ Императорскихъ театровъ, остается въ своей силѣ. 11934, *§ 12.*

XI. По вѣдомству духовному.

Отнесеніе къ разрядамъ пенсіонныхъ окладовъ: чиновъ Канцеляріи Оберъ-Прокурора Св. Синода. 12068, *шт.* — Чиновъ Канцеляріи Св. Синода. 12069. —Чиновъ духовно-учебнаго управленія при Св. Синодѣ. 12070, *шт.*—Чиновъ Хозяйственнаго управленія при Св. Синодѣ. 12071, *шт.* — Назначеніе пенсій и пособій священникамъ карантиннаго вѣдомства и ихъ семействамъ. 12678. — Предоставленіе права священникамъ, служившимъ въ округахъ военнаго поселенія и пахатныхъ солдатъ, равно какъ и семействамъ ихъ, пользоваться пенсіями и единовременными пособіями. 12847.

XII. Пенсіи по орденамъ. См. ОРДЕНА.

ПЕРЕСЕЛЕНІЕ.

Воспрещеніе владѣльцамъ Закавказскаго края переписывать и переводить въ тотъ край Русскихъ крестьянъ. 11926.—Разрѣшеніе переселенія государственныхъ крестьянъ въ Оренбургскую губернію. 12059.—Переселеніе государственныхъ крестьянъ въ Сибирь. 12116.

ПЕЧАТИ.

Контора исправительнаго заведенія въ С. Петербургѣ имѣетъ свою печать съ гербомъ С. Петербургской губерніи. 11930, *§ 25.*—Канцелярія Оберъ-Прокурора Св. Синода имѣетъ печать съ изображеніемъ государственнаго герба. 12068, *§ 8.*—Духовно-учебное управленіе при Св. Синодѣ имѣетъ печать съ изображеніемъ государственнаго герба. 12070, *§ 29.*—Хозяйственное управленіе при Св. Синодѣ имѣетъ печать съ изображеніемъ государственнаго герба. 12071, *§ 27.*—Комитетъ Александринскаго водянаго сообщенія имѣетъ печать съ надписью своего наименованія и гербомъ Курской губерніи. 12188, *§ 14.*

ПИВО.

Порядокъ выдачи ерлыковъ на провозъ пива изъ одного откупа въ другой. 12592.

ПИТЕЙНЫЕ ДОМЫ.

Въ казенныхъ селеніяхъ запрещаются предъ питейнымъ домомъ всякаго рода сборища. 12165, *ст. 31.*—Дозволеніе Евреямъ въ Могилевской и Витебской губерніяхъ содержать шинки. 13052.

ПИТЕЙНЫЕ ОТКУПЫ и ПИТЕЙНАЯ ПРОДАЖА.

Дозволеніе клеймить дробныя жестяныя мѣры для вольной продажи вина, въ мѣстахъ, на откупѣ не состоящихъ. 12117.—Порядокъ выдачи ерлыковъ на провозъ пива, портера и меда изъ одного откупа въ другой. 12592. — Дозволеніе принимать въ залогъ по винными откупамъ зданія, оцѣненныя по 6-лѣтней сложности дохода, безъ исключенія $^1/_5$ или $^1/_7$ части изъ оцѣнки. 12457.— Нѣкоторыя облегченія по питейному откупу, въ слѣдствіе манифеста 1 Іюля 1839 года о денежной системѣ. 12636.—Поясненіе 319 и 320 статей нынѣ дѣйствующихъ по Великороссійскимъ губерніямъ откупныхъ условій. 12702. — Установленіе срока взноса городскими обществами слѣдующей съ нихъ акцизной суммы. 12787.— Переложеніе на серебро съ 1840 года разныхъ платежей по питейной части. 12791.— Поясненіе вопроса, возникшаго по случаю изданія правилъ о переложеніи на серебро разныхъ платежей по питейнымъ сборамъ, на счетъ цѣны трехпробному вину въ привилегированныхъ губерніяхъ. 12971.—Обязанности Палатъ и окружныхъ управленій государственныхъ имуществъ въ Западныхъ губерніяхъ по наблюденію за продажею питей въ казен-

ныхъ селеніяхъ. 13055, *Ч. I, ст. 190, 191; Ч. II, ст. 180—183.*

ПЛАЦЪ-МАІОРЫ. *См.* Коммендантъ.

ПОВИВАЛЬНЫЯ БАБКИ.

Опредѣленіе въ Бѣлостокъ старшей повивальной бабки. 12158. — О прибавкѣ жалованья Березовской повивальной бабкѣ. 12300. — Положеніе о повивальномъ институтѣ родовспомогательнаго заведенія С. Петербургскаго Воспитательнаго Дома. 12380, *§§ 82—120.*—Условія на опредѣленіе въ частные домы повивальными бабками выпускаемыхъ изъ сего заведенія воспитанницъ. *Форма № 8—11.*

ПОВИННОСТИ ВООБЩЕ.

Оспопрививатели въ Калмыцкихъ улусахъ освобождаются отъ исправленія повинностей. 12518, *§ 12.*

ПОВИННОСТИ ГОРОДСКІЯ. *См.* Городскіе доходы, расходы и повинности.

ПОВИННОСТИ ЗЕМСКІЯ и МІРСКІЯ.

Дарованіе десятилѣтней льготы отъ платежа земскихъ повинностей иностранцамъ, вызываемымъ въ Закавказскій край. 12002. — Освобожденіе Татаръ, переселяющихся въ Керченскій магометанскій форштатъ, на 25 лѣтъ отъ платежа земскихъ повинностей. 12268, *п. 2.*—Объ отнесеніи на повинность государственныхъ крестьянъ и на обязанность помѣщичьихъ имѣній издержекъ по усиленію въ Палатахъ Государственныхъ Имуществъ счетной части, а въ Губернскихъ Коммисіяхъ Народнаго Продовольствія Канцелярій. 12317, *п. 5.*——Отнесеніе на счетъ земскихъ сборовъ отопленія и освѣщенія особыхъ домовъ по мѣстечкамъ и селеніямъ въ Бессарабской области, въ которыхъ квартируютъ нижніе воинскіе чины. 12390.—Продолженіе земскихъ сборовъ, установленныхъ на вспомогательный капиталъ. 12439.—Дозволеніе избирать Евреевъ въ депутаты отъ городовъ для раскладки земскихъ повинностей. 12486, *п. 2.*—Предоставленіе Министру Внутреннихъ Дѣлъ разрѣшать постройки на счетъ земскихъ сборовъ, безъ ограниченія суммы. 12669.—Освобожденіе отъ денежныхъ земскихъ повинностей казенныхъ крестьянъ, записавшихся въ вольныя матросскія общества въ Новороссійскомъ краѣ. 12860, *п. 3, б.*—Продолженіе еще на пять лѣтъ городу Смоленску производства пособія изъ суммъ земскихъ сборовъ, на содержаніе полиціи и удовлетворенія разныхъ воинскихъ потребностей. 12930. —Обязанности Палатъ и окружныхъ управленій государственныхъ имуществъ въ Западныхъ губерніяхъ по части натуральныхъ земскихъ и мірскихъ повинностей государственныхъ крестьянъ. 13055, *Ч. I, ст. 415—424; Ч. II, ст. 367—387.* — Назначеніе и оцѣнка натуральныхъ повинностей государственныхъ крестьянъ имѣній, подлежащихъ люстраціи, въ Западныхъ губерніяхъ и Бѣлостокской области. 13056, *ст. 180—218.*

ПОВИННОСТЬ КВАРТИРНАЯ. *См.* Постой.

ПОВИННОСТЬ РЕКРУТСКАЯ. *См.* Рекруты, ст. II.

ПОВѢРЕННЫЕ.

О правѣ удѣльныхъ крестьянъ быть повѣренными по тяжебнымъ дѣламъ посторонихъ лицъ. 12129. — Государственные крестьяне могутъ употреблять вмѣсто себя повѣренныхъ по производству дѣлъ ихъ въ судебныхъ мѣстахъ. 12166, *ст. 50.*

ПОДАТИ ВООБЩЕ.

Опредѣленіе въ Сыскныя Начальства войска Донскаго по одному чиновнику для взысканія казенныхъ и войсковыхъ податей. 12259. — Распространеніе льготы въ платежѣ податей по городамъ: Нижнему-Новгороду, Симбирску, Астрахани, Оренбургу, Полоцку и Петропавловску. 12455.—Взносъ податей по вновь установленному на серебро курсу. 12497, *ст. I, III, IX, X, XI, XII.*—Оспопрививатели въ Калмыцкихъ улусахъ освобождаются отъ податей. 12518, *§ 2.* — Переложеніе на серебро разныхъ податей и сборовъ. 12867. — О податяхъ новыхъ поселенцевъ въ Сибири. 12876 —Обязанности Палатъ и окружныхъ управленій государственныхъ имуществъ въ Западныхъ губерніяхъ по части податей съ государственныхъ крестьянъ. 13055, *Ч. I, ст. 386—411; Ч. II, ст. 337—366.*

ПОДАТИ ПОДУШНЫЯ, ПОДЫМНЫЯ, ПОГОЛОВНЫЯ и ОБРОЧНЫЯ.

Исключеніе изъ оклада престарѣлыхъ и увѣчныхъ людей, находящихся подъ вѣдѣніемъ Приказовъ Общественнаго Призрѣнія. 10407 а. — О предоставленіи трехъ лѣтней льготы отъ платежа податей обратившимся къ православію раскольникамъ Закавказскаго края. 12338. — Дарованіе мѣщанамъ города Петропавловска льготы въ платежѣ подушной подати. 12371. — Освобожденіе отъ двойнаго платежа податей ссыльнопоселенческихъ дѣтей, въ двойнѣ въ окладъ записанныхъ по Восточной и Западной Сибири, и самыхъ поселенцевъ, въ таковомъ окладѣ состоящихъ. 12705. — Исключеніе изъ податнаго званія поступающихъ на службу по учебной части или въ Университеты Малороссійскихъ казаковъ. 12769.—Дарованіе льготы на три года отъ платежа податей крестьянъ, ссылаемыхъ въ Сибирь по волѣ помѣщиковъ и по приговорамъ обществъ. 12786, *п. 2.* — Дозволеніе людямъ податнаго состоянія поступать въ духовное званіе Римско-Католическаго исповѣданія. 12799.—Освобожденіе отъ платежа подушныхъ податей казенныхъ крестьянъ, записавшихся въ вольныя матросскія общества въ Новороссійскомъ краѣ. 12860, *п. 3, б.* — Обложеніе бывшихъ удѣльныхъ, а нынѣ казенныхъ крестьянъ, оброкомъ, равнымъ съ сими послѣдними. 12924. —Освобожденіе крестьянъ, отбираемыхъ въ казну отъ разночинцевъ, коимъ они достались по наслѣдству, отъ платежа полупроцентнаго сбора. 13012. — Назначеніе и оцѣнка денежныхъ повинностей государственныхъ крестьянъ имѣній, подлежащихъ люстраціи въ Западныхъ губерніяхъ и Бѣлостокской области. 13056, *ст. 177—179; 219—232.*

ПОДАТИ ПОЗЕМЕЛЬНЫЯ.

Отмѣна льготъ, данныхъ крестьянамъ Бѣльскаго лѣсничества привилегіями бывшихъ Польскихъ Королей, въ платежѣ поземельнаго чинша. 12975.

ПОДАТЬ СЪ КУПЕЧЕСКИХЪ КАПИТАЛОВЪ.

Льгота въ платежѣ гильдейскихъ по-

винностей купцамъ, поселившимся въ городѣ Пятигорскѣ. 12176.—Дарованіе купцамъ города Петропавловска льготы въ платежѣ гильдейскихъ повинностей. 12571 —Льгота купцамъ города Кишинева. 12650. — При отправленіи за границу отъ имени купца 3 гильдіи товаровъ на сумму свыше 120,000 руб., взыскивать двойныя повинности по высшимъ гильдіямъ. 12785. — Распространеніе льготы, дарованной Елисаветградскимъ 3 гильдіи купцамъ, еще на 10 лѣтъ. 13039.

ПОДАТЬ съ СВИДѢТЕЛЬСТВЪ на ПРАВО ТОРГОВЛИ.

О дозволеніи Семипалатинской Ратушѣ выдавать тамошнему торгующему сословію свидѣтельства на право торговли. 12306.—О разрѣшеніи крестьянамъ и отставнымъ нижнимъ воинскимъ чинамъ въ селеніяхъ, къ которымъ приписаны, продавать табакъ IV и V сортовъ съ бандеролями, безъ взятія торговыхъ свидѣтельствъ 4 рода. 12529.— Дозволеніе Петропавловскому хозяйственному управленію выдавать тамошнему торгующему сословію свидѣтельства на право торговли. 12689.—Обязанность купцовъ и мѣщанъ, занимающихся торговлею въ горныхъ селеніяхъ, имѣть торговыя свидѣтельства. 12755.

ПОДДАНСТВО и ПРИСЯГА на ОНОЕ.

Иностранцы, купившіе земли внѣ городовъ и устроившіе фабрику, обязаны по истеченіи десятилѣтняго срока вступить въ подданство. 12236. — Дозволеніе Карамамъ, пріѣзжающимъ изъ-за границы, вступать въ Россійское подданство. 12963.—Показываніе въ формулярныхъ спискахъ чиновниковъ, имѣющихъ иностранныя фамиліи и удостоиваемыхъ къ наградѣ знакомъ отличія безпорочной службы о томъ, состоятъ ли они въ подданствѣ Россійскомъ. 13019.

ПОДЖЕГЪ. *См.* ЗАЖИГАТЕЛЬСТВО.

ПОДКИДЫШИ.

Распространеніе права усыновленія, предоставленнаго Россійскимъ подданнымъ, на иностранцевъ, живущихъ въ Россіи. 11923.

ПОДОЗРѢНІЯ НА СУДЕЙ.

Устраненіе отъ разбора дѣлъ членовъ сельской расправы, на которыхъ будетъ изъявлено подозрѣніе. 12166, *ст. 30, 31, 251.*

ПОДОРОЖНЫЯ.

Клириковъ, высылаемыхъ изъ епархій въ Римско-Католическую Духовную Академію, снабжать подорожными безъ платежа поверстныхъ денегъ. 12219, *п. 4.*

ПОДРЯДЫ и ПОСТАВКИ.

Запрещеніе допускать къ торгамъ и подрядамъ членовъ купеческаго сословія, состоящихъ въ тѣхъ присутственныхъ мѣстахъ, гдѣ торги производятся. 11922.—О времени, по которое могли бы быть прекращены изслѣдованія о недоборахъ гильдейскихъ повинностей съ лицъ, имѣвшихъ обязательства съ казною по провіантскому вѣдомству. 11958.—Дозволеніе въ нѣкоторыхъ городахъ принимать каменныя зданія въ залогъ по подрядамъ съ казною, собственно по надобностямъ тѣхъ губерній, къ которымъ они принадлежатъ. 12080.—Пріемъ въ Имперіи въ залогъ при подрядахъ и поставкахъ пятипроцентныхъ облигацій Казначейства Царства Польскаго. 12089.—О принятіи находящихся въ городѣ Керчь-Эникалѣ строеній въ залогъ по обязательствамъ съ казною по новой оцѣнкѣ. 12594. — Дозволеніе при торгахъ на поставку топлива для войскъ, расположенныхъ въ Таврической губерніи, принимать въ залогъ общественныя земли. 12414. — Запрещеніе принимать по надбавочнымъ цѣнамъ въ залогъ по подрядамъ и поставкамъ земли владѣльцевъ, которые въ срокъ полюбовно не разведутся. 12458, *п. 12.*—Распространеніе на нѣкоторые города Московской и Виленской губерній права представлять каменныя частныя зданія въ залогъ по подрядамъ. 12490.—Заготовленіе для Черноморскаго флота вещей, требующихъ особенной поспѣшности въ приготовленіи и отличной чистоты въ отдѣлкѣ и распространеніе правила о замѣнѣ залоговъ ручательствами заводовъ на частные Виксунскіе Гг. Шепелевыхъ заводы, при поставкѣ съ оныхъ таковыхъ вещей. 12593.—Дозволеніе заемщикамъ, получившимъ въ ссуду изъ Сохран. ной Казны серебряную монету до изданія манифеста 2 Іюлясего года, пользоваться правомъ полученія копій съ свидѣтельствъ для употребленія въ залогъ по нѣкоторымъ поставкамъ. 12817. —Порядокъ поставки въ казну селитры отъ заводчиковъ. 12845. — Распространеніе правилъ о принятіи залоговъ по новой банковой таксѣ, постановленныхъ для питейной части, на всѣ вообще вѣдомства по подрядамъ и поставкамъ. 12926. — Предоставленіе Главному Командиру Черноморскаго флота и портовъ права уменьшать залоги по подрядамъ. 12938. — Отмѣна статей 564, 1036 и 1037 IV части Свода Военныхъ Законовъ, относительно подрядовъ и поставокъ. 12955.

ПОДСУДИМЫЕ.

О сообщеніи Министру Юстиціи копій съ Сенатскихъ опредѣленій для представленія на Высочайшее усмотрѣніе чрезъ Комитетъ Министровъ въ случаяхъ, когда участь подсудимаго повергается Монаршему милосердію. 12651.

ПОДСУДНОСТЬ.

О подсудности государственныхъ крестьянъ по дѣламъ о проступкахъ. 12166, *ст. 224—237.*—Порядокъ разсмотрѣнія въ Уѣздныхъ Судахъ слѣдственныхъ дѣлъ по произшествіямъ съ металлическими каравanами. 12561. — Принадлежность разсмотрѣнію Коммерческихъ Судовъ дѣлъ по искамъ на цеховыхъ мастеровъ. 12430.—Сужденіе военнымъ судомъ отставныхъ офицеровъ и нижнихъ чиновъ, имѣющихъ осѣдлость въ военныхъ городахъ, посадахъ и мѣстечкахъ, состоящихъ въ военномъ поселеніи кавалеріи. 12586. — Предоставленіе Сенату самому разрѣшать разсмотрѣніе въ одной Уголовной Палатѣ, которой либо губерніи, по одному и тому же дѣлу дѣйствій по службѣ чиновниковъ разныхъ подсудныхъ вѣдомствъ. 12641. — Допущеніе для Киргизовъ внутренней орды по маловажнымъ преступленіямъ изъятія изъ общихъ уголовныхъ законовъ. 12811.

ПОЖАРЫ, ПОЖАРНЫЕ ИНСТРУМЕНТЫ, ПОЖАРНАЯ КОМАНДА, ПОЖАРНАЯ ПОВИННОСТЬ.

О мѣрахъ предосторожности отъ по-

*

жаровъ въ казенныхъ селеніяхъ. 12165, *ст. 91 — 112.* — Наказаніе государственныхъ крестьянъ за непринятіе мѣръ предосторожности отъ пожара. 12166, *ст. 208, 210, 211.* — Въ каждой станицѣ войска Донскаго имѣть по одному Брантмейстеру. 12784. — Оказаніе въ пожарныхъ случаяхъ пособія живущимъ въ казенныхъ селеніяхъ безсрочно отпускнымъ нижнимъ чинамъ, а равно вдовамъ и женамъ солдатъ. 12859.—Мѣры къ отвращенію пожаровъ въ казенныхъ селеніяхъ при постройкѣ тѣхъ селеній. 12996.—Обязанности Палатъ и окружныхъ управленій государственныхъ имуществъ въ Западныхъ губерніяхъ по пожарнымъ случаямъ. 13055, *Ч. I, ст. 230—239; Ч. II, ст. 245—254.*

ПОЖЕРТВОВАНІЯ.

Правила, для употребленія капитала, пожертвованнаго Московскими фабрикантами Алексѣевыми на содержаніе въ С. Петербургскомъ Технологическомъ Институтѣ трехъ воспитанниковъ. 12642.

ПОІЕЗУИТСКІЯ ИМѢНІЯ. *См.* Іезуиты.

ПОЛИЦЕЙСКІЯ МѢСТА, ЧИНОВНИКИ И КОМАНДЫ.

О прибавкѣ въ штатъ Омской городской полиціи Помощника Полицеймейстера и двухъ Надзирателей. 11972, *п. 9.* Опредѣленіе переводчиковъ Татарскаго языка въ городскія полиціи: Петропавловскую, Семипалатинскую и Усть-Каменогорскую; *п. 11.* — Порядокъ разбора проступковъ государственныхъ крестьянъ въ городской и земской полиціи. 12166, *ст. 270—275.*—Замѣщеніе полицейскихъ мѣстъ въ Закавказскомъ краѣ военными офицерами. 12221. — Нижнихъ полицейскихъ чиновъ въ Закавказскомъ краѣ пользовать въ военныхъ госпиталяхъ безъ платежа. 12554.—О квартирныхъ деньгахъ и помѣщеніяхъ для полицейскихъ чиновниковъ въ губернскихъ, уѣздныхъ и другихъ городахъ. 12553.—О срокѣ представленія вѣдомостей о лицахъ, состоящихъ подъ надзоромъ полиціи. 12570. — Штатъ полиціи города Брестъ-Литовскаго. 12575.—Воспрещеніе избирать Евреевъ въ Ратманы городскихъ полицій въ Западныхъ губерніяхъ. 12486, *п. 8.*—Штатъ Полангенской полиціи. 12558. — Дозволеніе опредѣлять къ Становымъ Приставамъ Письмоводителей. 12571.—О пользованіи въ Царско-Сельскомъ военномъ госпиталѣ нижнихъ чиновъ тамошней городской полиціи. 12680.—Опредѣленіе въ Холмскую городскую полицію Помощника Городничаго. 12704. — Инструкція чиновникамъ земской полиціи о порядкѣ надзора за почтовыми станціями. 12906. — Продолженіе еще на 5 лѣтъ пособія городу Смоленску на содержаніе та ошней полиціи. 12950.—Разграниченіе власти и обязанностей между Окружнымъ Начальникомъ государственныхъ имуществъ въ Западныхъ губерніяхъ и земскою полиціею. 13055, *Ч. II, ст. 551—568.*

ПОЛКИ.

I. Полки вообще.

О прибавкѣ въ войска фурштатскихъ рядовыхъ. 12364.—Въ образцовыя войска присылать тѣхъ только изъ старшихъ Полковниковъ и Подполковниковъ, которые по качествамъ и способностямъ своимъ заслуживать будутъ назначенія въ полковые командиры. 12517. — Форма, по которой полки, баталіоны и команды должны вести списки умершимъ нижнимъ чинамъ. 12805.—Назначеніе Уѣздныхъ Предводителей Дворянства посредниками при оцѣнкѣ убытковъ, наносимыхъ обывателямъ войсками во время маневровъ. 12990.

II. Полки пѣшіе.

Сформированіе одного Черноморскаго линейнаго баталіона для устроеннаго на восточномъ берегу Чернаго моря укрѣпленія Новороссійска. 11935. —Производство прогоновъ офицерамъ Финляндскихъ линейныхъ баталіоновъ, при отправленіи ихъ въ Коммиссіи военныхъ судовъ, учрежденныхъ при баталіонныхъ штабахъ. 11983. — О имѣніи въ 3 и 4 учебныхъ карабинерныхъ полкахъ лазаретныхъ служителей, по 30 человѣкъ въ каждомъ. 12015.—О имѣніи въ линейныхъ баталіонахъ Кавказскаго корпуса по одному баталіонному и 8 ротныхъ горнистовъ. 12018.—Отмѣна чехловъ на киверахъ въ гарнизонныхъ баталіонахъ, состоящихъ на полевомъ положеніи. 12035.—О числѣ горнистокъ въ Финляндскихъ линейныхъ баталіонахъ. 12076.—Имѣніе во 2, 3 и 4 карабинерныхъ полкахъ и въ 3 баталіонѣ 1 полка по 10 боевыхъ патроновъ на каждаго человѣка. 12192.—Отпускъ для фурлейтовъ транспорта, при Кавказскомъ линейномъ № 6 баталіонѣ учрежденнаго, 60 ружей и инструментовъ. 12233. — Имѣніе хорнымъ музыкантамъ образцоваго пѣхотнаго полка басовъ по образцу гренадерскихъ полковъ. 12241.—Имѣніе въ учебныхъ карабинерныхъ полкахъ до 20 кантонистовъ изъ дѣтей нижнихъ чиновъ линейныхъ баталіоновъ, при Уральскихъ горныхъ заводахъ состоящихъ. 12255.—О назначеніи въ Новогеоргіевскій, Замостскій и Брестъ-Литовскій гарнизонные баталіоны штабъ и оберъ-офицеровъ и нижнихъ чиновъ изъ однихъ только Русскихъ уроженцевъ. 12314.—О введеніи въ полкахъ 5 пѣхотнаго корпуса обученія нижнихъ чиновъ пріемамъ при артиллерійскихъ орудіяхъ. 12366. — О прибавкѣ числа медицинскихъ чиновъ въ гарнизонахъ на восточномъ берегу Чернаго моря. 12368.—Прибавка въ нѣкоторые Черноморскіе линейные баталіоны медиковъ и фельдшеровъ. 12424.—Разрѣшеніе присылать въ образцовый пѣхотный полкъ нижнихъ чиновъ изъ Финляндскихъ линейныхъ баталіоновъ и изъ бывшей Польской арміи. 12462. — Положеніе о присоединеніи перваго стрѣлковаго баталіона къ первому пѣхотному корпусу и о сформированіи при лейбъ-гвардіи Финскомъ стрѣлковомъ баталіонѣ двухъ новыхъ стрѣлковыхъ баталіоновъ для 2 и 3 пѣхотныхъ корпусовъ. 12559. — Довольствованіе порціонными деньгами штабъ и оберъ-офицеровъ внутреннихъ гарнизонныхъ баталіоновъ и инвалидныхъ командъ. 12606.—Штабъ и оберъ-офицерамъ егерскихъ полковъ Бородинскаго Наслѣдника и Великаго Князя Михаила Павловича, носить на воротникахъ и обшлагахъ рукавовъ золотыя петли-

цы. 12679.—Штабъ и оберъ-офицерамъ Грузинскаго гренадерскаго полка носить на воротникѣ и клапанахъ рукавовъ золотыя петлицы. 12692.—Пожалованіе Апшеронскому пѣхотному, Кабардинскому и Куринскому егерскимъ полкамъ знаменъ за отличіе при взятіи штурмомъ Ахульго. 12695. — Распространеніе на офицеровъ Оренбургскаго линейнаго № 10 баталіона правилъ, существующихъ въ отдѣльномъ корпусѣ внутренней стражи, о производствѣ въ слѣдующіе чины. 12747. — Положеніе объ управленіи стрѣлковыми баталіонами. 12748. — Производство командирамъ гарнизонныхъ баталіоновъ Новогеоргіевскаго и Замосцкаго на канцелярскіе расходы по 100 руб. въ годъ 12851. — Назначеніе военнаго медика въ первый Грузинскій пѣхотный полкъ. 12872.

III. Полки регулярной кавалеріи.

О имѣніи шитыхъ воротниковъ на вицъ-мундирахъ штабъ и оберъ-офицерамъ армянскихъ гусарскихъ полковъ, коихъ шефами состоятъ члены Императорскихъ и Королевскихъ фамилій. 12051.—Введеніе въ Нижегородскомъ драгунскомъ полку патронташей. 12103. — Дозволеніе имѣть въ жандармскомъ полку 120 лошадей изъ выслужившихъ сроки. 12146. — Обмундированіе, какое имѣть штабъ и оберъ-офицерамъ, перечисляемымъ въ кавалерійскіе округи военнаго поселенія изъ тяжелой и легкой кавалеріи. 12244.—Назначеніе въ Штабъ Инспектора резервной кавалеріи Обер-Квартирмейстера. 12254. — Прибавка писарей въ Штабъ своднаго кавалерійскаго корпуса. 12256.—Причисленіе 1 конно-піонернаго эскадрона къ 3-й конно-артиллерійской дивизіи. 12508. — Назначеніе въ постоянный кадръ образцоваго кавалерійскаго полка штабъ-трубача. 12599.—О древкахъ для штандартовъ 1-й кирасирской дивизіи. 12713.—Назначеніе при выпускѣ на службу совершенно-лѣтнихъ кантонистовъ кавалерійскихъ эскадроновъ, состоящихъ при полкахъ 5 кавалерійской дивизіи, половиннаго числа въ эту дивизію. 13042.

IV. Полки иррегулярной кавалеріи.

Сформированіе почетной команды изъ Закавказскихъ Мусульманъ. 11920. —Сформированіе въ составъ собственнаго Его Величества конвоя команды изъ находящагося въ дѣйствующей арміи конно-мусульманскаго полка. 12098.—О формѣ обмундированія конно-мусульманской команды, назначенной въ собственной Его Величества конвой. 12211.—Отпускъ прогонныхъ денегъ офицерамъ иррегулярныхъ войскъ, переводимымъ изъ одного полка въ другой. 12228.—Имѣніе въ Закавказскомъ конно-мусульманскомъ полку 6 пайбовъ и 12 векилей. 12258. —О имѣніи унтеръ-штабовъ полковъ лейбъ-гвардіи казачьяго въ С. Петербургѣ, а Атаманскаго Его Высочества Наслѣдника Цесаревича на Дону. 12577. —Отпускъ мусульманскому полку для поддержанія строевыхъ лошадей сухаго фуража. 12528.—Назначеніе изъ Нагайцевъ Кавказской области вьючниковъ для списочнаго состоянія чиновъ Кавказско-горскаго полка. 12712.—Штаты командъ Мусульманъ и Лезгинъ собственнаго Его Императорскаго Величества конвоя. 12750, 12751.

См. также: Армія.

ПОЛЬСКОЕ ЦАРСТВО. *См.* Царство Польское.

ПОПЕЧИТЕЛЬНЫЕ СОВѢТЫ ЗАВЕДЕНІЙ ОБЩЕСТВЕННАГО ПРИЗРѢНІЯ въ С. ПЕТЕРБУРГѢ и въ МОСКВѢ.

Главное управленіе исправительнымъ заведеніемъ въ С. Петербургѣ поручается оному Совѣту. 11950, *§ 19.* — Оставленіе въ вѣдомствѣ Попечительнаго Совѣта рабочаго дома въ С. Петербургѣ. 11951, *§ 3.* — Опредѣленіе въ Попечительный Совѣтъ заведеній Общественнаго Призрѣнія въ Москвѣ особаго члена для управленія Контролемъ по отчетности сихъ заведеній. 11956.

ПОПЕЧИТЕЛЬСТВО. *См.* Опека и попечительство.

ПОРОХЪ.

Приготовленіе въ пороховыхъ заводахъ бочекъ для насыпки пороха. 12079. — Употребленіе мелкаго мушкетнаго пороха для комплектныхъ боевыхъ патроновъ. 12800.—Такса для вольной продажи пороха. 13011.

ПОРТЕРЪ.

Порядокъ выдачи ерлыковъ на провозъ портера изъ одного откупа въ другой. 12592.

ПОРТЫ и ГАВАНИ.

Дозволеніе Россійскимъ судамъ выходить изъ Остзейскихъ портовъ за границу, хотя бы не было установленнаго числа Русскихъ матросовъ. 12060.—Инструкціи для брака пеньки и пакли пеньковой, смолы и леку при Архангельскомъ портѣ. 12159.— Допущеніе въ Россійскіе порты Балтійскаго моря судовъ, выдержавшихъ въ Англіи карантинное очищеніе. 12266.—О распространеніи на Нарвскій портъ правилъ о складкѣ иностранной соли, привозимой въ другіе порты на судахъ Шведскихъ, Норвежскихъ и Россійскихъ. 12554. — Правила объ иностранныхъ книгахъ, привозимыхъ къ Архангельскому порту. 12552.—Инструкція объ обязанностяхъ Капитана надъ портами и дежурнаго штабъ-офицера по морской части на Восточномъ берегу Чернаго моря и о сношеніяхъ Начальника прибрежной линіи съ Главнымъ Командиромъ Черноморскаго флота и портовъ. 12675.— Наложеніе клейма на дубовый лѣсъ, бракуемый при Рижскомъ портѣ и отправляемый за границу. 12779.—Раздѣленіе на одинъ годъ привоза иностранной соли къ Черноморскимъ, Азовскимъ и Дунайскимъ портамъ. 12976.

ПОРУБКА ЛѢСОВЪ. См. Лѣса.

ПОРУЧИТЕЛЬСТВО.

Сельскому и волостному начальству предоставляется право брать на поруки государственныхъ крестьянъ, содержащихся подъ стражею. 12166, *ст. 280, 281.* — О Св. иконахъ въ имуществѣ должниковъ, у которыхъ есть поручители. 12217.—Отмѣна требованія поручительства отъ лицъ, опредѣляемыхъ въ должности крѣпостныхъ дѣлъ писцовъ. 12761.

ПОРЦІОНЫ, ПОРЦІОННЫЯ ДЕНЬГИ.

Производство порціоновъ войскамъ, содержащимъ въ Николаевѣ, Херсонѣ и Очаковѣ караулы. 11917.—Производство порціонныхъ денегъ Донскимъ казачьимъ полкамъ, содержащимъ въ Бессарабіи кордоны. 12143. —О производствѣ порціонныхъ денегъ нижнимъ чинамъ, причисленнымъ при ракетномъ заведеніи. 12291.—Отпускъ порціонныхъ денегъ подвижнымъ инвалиднымъ ротамъ, состоящимъ при Финляндскихъ военныхъ госпиталяхъ. 12408. — Производство порціонныхъ денегъ Римско - Католическимъ Священникамъ, состоящимъ въ отдѣльномъ Кавказскомъ корпусѣ. 12461. — Отпускъ порціонныхъ денегъ Римско-Католическому капеллану Черноморскаго флота, исполняющему духовныя требы въ сухопутныхъ войскахъ въ Крыму. 12535.—Довольствіе порціонными деньгами штабъ и оберъ-офицеровъ внутреннихъ гарнизонныхъ баталіоновъ и инвалидныхъ командъ. 12606.

ПОСЕЛЕНІЕ ВОЕННОЕ.

Объ окладахъ жалованья офицерамъ, поступающимъ въ первые четыре округа Новороссійскаго военнаго поселенія. 12151.—О имѣніи при конскихъ заводахъ военаго поселенія особаго штабъ-офицера въ званіи Главнаго Смотрителя. 12191.—О обмундированіи, какое имѣть штабъ и оберъ-офицерамъ, перечисляемымъ въ кавалерійскіе округи военнаго поселенія. 12244.—Отставныхъ офицеровъ и нижнихъ чиновъ, водворяемыхъ на жительство въ округахъ военнаго поселенія за преступленія, предавать военному суду. 12257.—Объ учрежденіи при Канцеляріи Департамента Военныхъ Поселеній 3 стола для производства дѣлъ по управленію телеграфическими линіями. 12340. — О снабженіи ружьями сыновей военныхъ поселянъ, водворенныхъ на Кавказѣ. 12407.—О не распространеніи на военное поселеніе указа, воспрещающаго служащимъ нижнимъ чинамъ имѣть собственные домы. 12445. — Производство 5 офицерамъ инвалидныхъ ротъ, исправляющимъ должность лѣсничихъ въ первыхъ 4 округахъ Украинскаго военнаго поселенія денегъ на канцелярскіе припасы. 12469.—Помѣщеніе резервныхъ батарей 4 и 5 артиллерійскихъ дивизій въ округахъ Новороссійскаго военнаго поселенія. 12529. — Производство младшимъ писарямъ окружныхъ дежурствъ кавалерійскихъ округовъ Украинскаго и Новороссійскаго военнаго поселенія жалованья по 38 руб. въ годъ. 12534. — Сужденіе военнымъ судомъ отставныхъ офицеровъ и нижнихъ чиновъ, имѣющихъ осѣдлость въ военныхъ городахъ, посадахъ и мѣстечкахъ, состоящихъ въ военномъ поселеніи кавалеріи. 12586. — Назначеніе кантонистовъ въ кантонистскіе эскадроны и батареи, состоящіе въ округахъ Украинскаго и Новороссійскаго военнаго поселенія. 12595. — Въ классѣ, учрежденномъ при гвардейской дивизіонной школѣ, имѣть вмѣсто 16, 24 фейерверкера Донской артиллеріи. 12596. — О сборѣ съ города Умани, поступившаго въ вѣдомство военнаго поселенія, рекрутъ натурою. 12603. — Производство столовыхъ денегъ Оберъ-Квартирмейстеру Штаба Инспектора резервной кавалеріи изъ суммъ военнаго поселенія. 12604. — Снабженіе легкими орудіями резервныхъ батарей, отправленныхъ въ округи Новороссійскаго военнаго поселенія. 12608. — Незаконнорожденныхъ дѣтей, прижитыхъ женами нижнихъ чиновъ, поступившихъ на службу изъ военныхъ поселянъ, вдовами таковыхъ же нижнихъ чиновъ и дѣвками военными поселянками, имѣть принадлежащими военному поселенію. 12698. — Назначеніе въ каждый округъ Украинскаго военнаго поселенія по одному ветеринарному врачу. 12709.— Предоставленіе права Священникамъ, служащимъ въ округахъ военнаго поселенія и пахатныхъ солдатъ, равно какъ и семействамъ ихъ, пользоваться пенсіями и единовременными пособіями. 12847. — Отмѣна отпуска военнымъ поселянамъ на Кавказѣ патронныхъ сумъ съ перевязями и папаховъ. 12918. — О цвѣтѣ сукна для воротниковъ и плечевыхъ погоновъ нестроевымъ нижнимъ чинамъ непоселенныхъ ротъ Украинскаго и Новороссійскаго военнаго поселенія. 13034.

ПОСЕЛЕНІЕ ИНОСТРАННЫХЪ.

О истребованіи отъ членовъ Сарептскаго Евангелическаго общества свидѣтельствъ на содержимыя ими табачныя фабрики, лавки и лавочки. 12168.

ПОСЛУЖНЫЕ или ФОРМУЛЯРНЫЕ и КОНДУИТНЫЕ СПИСКИ.

Объ отмѣткахъ въ формулярныхъ спискахъ, въ графѣ о вѣроисповѣданіи, вмѣсто Греко-Унитскаго, Православнаго. 12793.— Именованіе въ послужныхъ спискахъ Греко - Россійскаго исповѣданія Православнымъ. 13018.— Показываніе въ формулярныхъ спискахъ чиновниковъ, имѣющихъ иностранныя фамиліи и удостоиваемыхъ къ наградѣ знакомъ отличія безпорочной службы о томъ, состоятъ ли они въ подданствѣ Россійскомъ. 13019.

ПОСЛЫ, ПОСЛАННИКИ и ДИПЛОМАТИЧЕСКІЕ ЧИНОВНИКИ.

Увеличеніе уступки въ пошлинахъ, предоставленной особамъ дипломатическаго корпуса. 9911 а. — Возложеніе на Россійскія миссіи за границею надзора, за соблюденіемъ правилъ постановленныхъ относительно находящихся у купцовъ Евреевъ по найму для сплава товаровъ помѣщичьихъ крестьянъ. 12940, *п. 3*.

ПОСТОЙ.

Штатъ Квартирнымъ Коммисіямъ въ уѣздныхъ и заштатныхъ городахъ Черниговской, Полтавской и Харьковской губерній. 12093. — Штатъ Квартирнымъ Коммисіямъ въ Черниговѣ и Кременчугѣ. 12094. — Положеніе о постойной повинности въ г. Рязани. 12140. — Положеніе о постойной повинности въ г. Орлѣ. 12141. — Положеніе о постойной повинности въ г. Пензѣ. 12193. — Положеніе о постойной повинности въ г. Симферополѣ. 12284. — Объ освобожденіи въ Кіевѣ отъ квартирной повинности домовъ, нанимаемыхъ для помѣщенія Университета Св. Владиміра и другихъ существующихъ въ Кіевѣ учебныхъ заведеній Министерства Народнаго Просвѣщенія. 12332.

— Положеніе о постойной повинности въ городѣ Воронежѣ. 12541. — Объ освобожденіи отъ постоя въ губернскихъ, уѣздныхъ и прочихъ городахъ домовъ полицейскихъ чиновниковъ, въ которыхъ они сами живутъ. 12555, *п. 6.* — Положеніе о постойной повинности въ городѣ Севастополѣ. 12581. — Положеніе о постойной повинности въ г. Кишиневѣ. 12470. — Дозволеніе избирать Евреевъ въ депутаты Квартирныхъ Коммисій въ Западныхъ губерніяхъ. 12486, *п. 2.* — Назначеніе жалованья письмоводителю Псковской Квартирной Коммисіи. 12601. — Положеніе о постойной повинности въ городѣ Могилевѣ. 12610. — Положеніе о постойной повинности въ г. Витебскѣ. 12677.—Распространеніе на частныхъ преподавателей Дерптскаго Университета преимущества по квартирной части, предоставленнаго Адъюнктамъ Университетовъ. 12856. — Освобожденіе отъ воиннаго постоя казенныхъ крестьянъ, записавшихся въ вольныя матросскія общества въ Новороссійскомъ краѣ. 12860. — Распространеніе на домъ трудолюбія Симбирскаго общества Христіанскаго милосердія преимуществъ по квартирной повинности. 12942.

ПОСТОЯЛЫЕ ДВОРЫ.

Дозволеніе Евреямъ въ Могилевской и Витебской губерніяхъ содержать постоялые домы или корчмы. 13032.

ПОЧЕТНЫЕ ГРАЖДАНЕ.

Артистамъ 1 разряда Императорскихъ театровъ предоставляется право получать почетное гражданство. 11954, *§ 10.*—Воспитанники высшаго коммерческаго пансіона въ С. Петербургѣ, кончившіе полный курсъ, могутъ быть удостоены званія личнаго почетнаго гражданства. 11971, *§ 13.*—Проступки государственныхъ крестьянъ, сдѣланные при участіи почетныхъ гражданъ, разсматриваются въ общихъ судебныхъ мѣстахъ. 12166, *ст. 231, п. 3.*—Порядокъ представленій о возведеніи Евреевъ въ почетное гражданство. 12455.—Возведеніе въ потомственное почетное гражданство мѣщанъ, коихъ отцы, бывъ въ купеческомъ сословіи, имѣли жалованные гражданскіе чины. 12768.

ПОЧТА.

Прекращеніе вычета денегъ почтъ-содержателямъ за возку почтъ и эстафетъ. 12009. — Порядокъ отправленія казенныхъ посылокъ по почтѣ и съ транспортами. 12044. — Назначеніе прогонныхъ денегъ казакамъ за пересылку въ Абхазію казенныхъ тюковъ и объ опредѣленіи вѣсовыхъ за доставленіе частныхъ пакетовъ. 12178.—Направленіе чрезъ Варшаву корреспонденціи южнаго края Россіи въ сѣверныя государства Европы. 12238.—Оплатежѣ за возку почтъ и эстафетъ по Оренбургской линіи. 12450. — Пересылка почтъ между Гельсингфорсомъ и Ревелемъ на пароходахъ. 12585.—Учрежденіе почтовыхъ каретъ и брикъ для возки почтъ и пассажировъ. 12658.—О мѣстахъ, заведеніяхъ и лицахъ, коимъ предоставляется право отправлять корреспонденцію свою по почтѣ безъ платежа вѣсовыхъ денегъ. 12684. —Учрежденіе Тифлисско-Московской Конторы транспортовъ. 12844.—Подтвержденіе о непересылкѣ по почтѣ въ числѣ казенныхъ потребностей частныхъ корреспонденцій и посылокъ. 12848.

ПОЧТОВЫЯ КОНТОРЫ.

Открытіе въ Омскѣ уѣздной Почтовой Конторы 1 класса. 11972, *п. 7.*—О разсылкѣ губернскихъ вѣдомостей въ Почтовыя Конторы. 12057. — Штатъ Бомбарской Почтовой Конторы. 12178.

ПОЧТОВЫЯ ЛОШАДИ. *См.* Почтовыя станціи и тракты.

ПОЧТОВЫЯ СТАНЦІИ и ТРАКТЫ.

Прекращеніе выдачи денегъ почтъ-содержателямъ за возку почтъ и эстафетъ. 12009.—Взиманіе по 5 коп. ассигнаціями за каждую почтовую лошадь на содержаніе въ исправности Немарскаго моста въ Финляндіи. 12022.—О начальныхъ пунктахъ для счета верстъ въ столицахъ и прочихъ мѣстахъ Имперіи. 12072.—Взиманіе прогонныхъ денегъ по тракту отъ Люцина до Рѣжицы по 5 коп. на версту и лошадь. 12225.—О разстояніи станцій Московскаго тракта. 12229.—О считаніи Олайской станціи отъ Риги въ $19^1/_2$, а отъ Митавы въ $19^1/_2$ верстахъ. 12271.—Объ упраздненіи почтовой дороги между Хотмыжскомъ и Бѣлгородомъ въ Курской губерніи и объ учрежденіи почтоваго тракта на слободы Борисовку и Томаровку. 12325.—Порядокъ назначенія выставляемыхъ на станціяхъ лошадей для Высочайшихъ путешествій 12572.—О разстояніи отъ станціи Химки до Москвы. 12629.—Учрежденіе новыхъ станцій по Московскому шоссе. 12717.—Инструкціи: 1) чиновникамъ земской полиціи о порядкѣ надзора за почтовыми станціями; 2) Станціоннымъ Смотрителямъ и Почтъ-Коммисарамъ. 12906.—Переложеніе на серебро разныхъ платежей на станціяхъ. 12951.—Обязанность Евреевъ при содержаніи почтовыхъ станцій въ Могилевской и Витебской губерніяхъ. 13032.

ПОШЛИНЫ ГЕРБОВЫЯ. *См.* Гербовая бумага и пошлины съ оной.

ПОШЛИНЫ ЗА ПРАВО СВОБОДНАГО ВИНОКУРЕНІЯ И ПРОДАЖИ ВИНА.

О взиманіи за жительствующихъ во владѣльческихъ городахъ Западныхъ губерній гражданъ, обращенныхъ въ сіе званіе изъ бывшей шляхты, 2-рублевой винной пошлины съ владѣльцовъ. 12001.—Обложеніе дворянъ и помѣщиковъ Западныхъ губерній винною пошлиною за приписныхъ по ревизіи къ землямъ ихъ неосѣдлыхъ однодворцевъ. 12007.

ПОШЛИНЫ КРѢПОСТНЫЯ.

О невзиманіи крѣпостныхъ пошлинъ за переходъ имѣній къ ближайшимъ родственникамъ. 12012.—Совершеніе купчихъ крѣпостей и прочихъ актовъ, чрезъ кои духовное начальство пріобрѣтаетъ какія либо имущества для духовныхъ учебныхъ заведеній, безъ платежа пошлинъ. 12151.—Взиманіе съ покупщиковъ изъ казны іезуитскихъ имѣній крѣпостныхъ пошлинъ. 12218.—При утвержденіи духовныхъ завѣщаній на переходъ капиталовъ, обращающихся въ кредитныхъ установленіяхъ, взыскивать крѣпостныя пошлины не съ однихъ капиталовъ, но и съ процентовъ на оныя. 12557.—Освобожденіе отъ платежа крѣпостныхъ пошлинъ мѣновыхъ сдѣлокъ при полюбовномъ размежеваніи. 12458, *п. 3.*—О невзыскиваніи пошлинъ со внесенныхъ въ книгу Государственной

Коммисіи Погашенія Долговъ на безсрочное обращеніе капиталовъ, при переходѣ ихъ по духовнымъ завѣщаніямъ въ постороннія руки. 12880.

ПОШЛИНЫ СЪ ИМѢНІЙ, ПЕРЕВОДИМЫХЪ ЗА ГРАНИЦУ.

Распространеніе силы декларацій и договоровъ, постановленныхъ между Россійскимъ и иностранными правительствами, объ отмѣнѣ денежнаго вычета съ переводимыхъ за границу имѣній, и на лица женскаго пола, выходящія въ замужство за иностранцевъ. 12645.

ПОШЛИНЫ ТАМОЖЕННЫЯ. *См.* Таможенныя пошлины.

ПОШЛИНЫ И СБОРЫ МЕЛОЧНЫЕ, ВРЕМЕННЫЕ И МѢСТНЫЕ РАЗНЫХЪ НАИМЕНОВАНІЙ.

Положеніе о коробочномъ сборѣ съ Евреевъ. 12808.

ПРАЗДНИЧНЫЕ ДНИ. *См.* Воскресные и праздничные дни.

ПРЕДВОДИТЕЛИ ДВОРЯНСТВА. *См.* Дворянскіе Предводители.

ПРЕСТУПЛЕНІЯ И ПРЕСТУПНИКИ ВООБЩЕ.

Какіе преступники отправляются въ рабочій домъ въ С. Петербургѣ. 11931, *§§ 16—38.*—Объ отсылкѣ присуждаемыхъ въ арестантскія роты преступниковъ въ Сибирь на поселеніе, въ случаѣ неимѣнія требованія о нихъ. 12043. — О паспортахъ женамъ преступниковъ, ссылаемыхъ въ арестантскія роты. 12106.—Военныхъ кантонистовъ, находящихся на воспитаніи у родственниковъ, подвергать за уголовныя преступленія военному суду. 12107.—О проступкахъ государственныхъ крестьянъ и о наказаніяхъ за оные. 12166, *ст. 90—123.*—Допущеніе для Киргизовъ внутренней орды, по маловажнымъ преступленіямъ, изъятія изъ общихъ уголовныхъ законовъ. 12811.

ПРИДАНОЕ.

Обязанность вдовъ и дѣвицъ Черноморскаго казачьяго войска, вступающихъ въ бракъ съ посторонними лицами, продавать полученное въ приданое недвижимое имущество въ 6-мѣсячный срокъ. 12859.

ПРИДВОРНЫЕ ЧИНЫ и СЛУЖИТЕЛИ.

О формѣ одѣянія для придворныхъ чиновъ. 10358, *а.*—Положеніе о школѣ для придворнослужительскихъ дѣтей. 12052. — Порядокъ производства въ чины Камердинеровъ, Гоф-фурьеровъ, Мундшенковъ, Камеръ-фурьеровъ и прочихъ оффиціантовъ. 12954.

ПРИКАЗНОСЛУЖИТЕЛИ и ДѢТИ ПРИКАЗНОСЛУЖИТЕЛЬСКІЕ. *См.* Канцелярскіе служители.

ПРИКАЗЫ ОБЩЕСТВЕННАГО ПРИЗРѢНІЯ.

I. Учрежденіе Приказовъ.

Опредѣленіе въ Грузинскій Приказъ Общественнаго Призрѣнія непремѣннаго члена и объ усиленіи Канцеляріи сего Приказа. 12198.

II. Заведенія Приказовъ.

Исключеніе изъ оклада престарѣлыхъ и увѣчныхъ людей, находящихся подъ вѣдѣніемъ Приказовъ. 10407 *а.*—О платѣ Новгородскому Приказу Общественнаго Призрѣнія за содержаніе въ заведеніяхъ онаго ума лишенныхъ пахатныхъ солдатъ. 12162.—О бродягахъ, поступающихъ въ заведенія Приказовъ Общественнаго Призрѣнія. 12215.—Подтвержденіе Губернскимъ Правленіямъ, дабы они, исключаемыхъ за порочное поведеніе изъ духовнаго званія церковнослужителей, признанныхъ неспособными къ земледѣльческимъ работамъ, оставляли въ Приказахъ Общественнаго Призрѣнія. 12255.—О цѣнахъ за пользованіе въ 1839 году въ гражданскихъ больницахъ военнослужителей и за погребеніе умершихъ. 12296. — Дозволеніе помѣщать въ заведенія Приказовъ Общественнаго Призрѣнія малолѣтныхъ арестантскихъ дѣтей. 12620.—Принятіе устроенной въ городѣ Карачевѣ купцомъ Трофимовымъ больницы въ вѣдѣніе Орловскаго Приказа Общественнаго Призрѣнія. 12741.

III. Капиталы и доходы Приказовъ.

Объ имѣніяхъ поручителей по займамъ изъ Кавказскаго Приказа Общественнаго Призрѣнія. 12108.—Отмѣна выдачи ссудъ изъ Приказа Общественнаго Призрѣнія войска Донскаго подъ залогъ зданій, въ округахъ войска сего находящихся. 12225. —Дозволеніе Грузинскому Приказу Общественнаго Призрѣнія принимать частные вклады звонкою монетою. 12246.—Порядокъ пріема въ Приказъ Общественнаго Призрѣнія войска Донскаго вкладовъ, тамошнимъ присутственнымъ мѣстамъ принадлежащихъ. 12247.—Приказамъ Общественнаго Призрѣнія, на обращающіяся въ оныхъ суммы дѣтскихъ пріютовъ, уплачивать проценты по истеченіи шести мѣсяцевъ. 12567.—Дозволеніе Приказамъ Общественнаго Призрѣнія принимать частные вклады въ Россійской золотой и серебряной монетѣ. 12657.—Прекращеніе отпуска изъ доходовъ Пермскаго Приказа Общественнаго Призрѣнія въ тамошнюю Гимназію 2000 руб. въ годъ. 12775.—Правила, на основаніи коихъ дозволяется Приказамъ производить ссуды подъ залогъ незаселенныхъ земель. 12809 —Отпускъ изъ Рязанскаго Приказа Общественнаго Призрѣнія, въ подкрѣпленіе способовъ тамошней Гимназіи, ежегодно по 3000 руб. 12910.—Подтвержденіе о взносѣ въ Приказы Общественнаго Призрѣнія денежныхъ суммъ, поступающихъ въ присутственныя мѣста по дѣламъ частнымъ. 12984.—О суммахъ вѣдомства дѣтскихъ пріютовъ, обращающихся въ Приказахъ Общественнаго Призрѣнія. 13031, *§ 132.*

ПРИСУТСТВІЕ СУДЕБНОЕ и ПРИСУТСТВЕННЫЯ МѢСТА.

О квартирныхъ деньгахъ чиновникамъ и служителямъ Кагульскихъ присутственныхъ мѣстъ. 11975.—Порядокъ отправленія казенныхъ посылокъ по почтѣ и съ транспортами. 12044.—Объ имѣніи зерцала въ присутственной комнатѣ главнаго управленія Гдовскимъ Ея Императорскаго Величества имѣніемъ. 12126.—Какіе проступки государственныхъ крестьянъ предоставляется разсматривать общимъ судебнымъ мѣстамъ. 12166, *ст. 231.*—Порядокъ пріема въ Приказъ Общественнаго Призрѣнія войска Донскаго вкладовъ, тамошнимъ присутственнымъ мѣстамъ принадлежащихъ. 12247.

ПРИСЯГА ПО СУДНЫМЪ и УГОЛОВНЫМЪ ДѢЛАМЪ.

Запрещается сельской расправѣ приводить тяжущихся или сторонних людей къ присягѣ. 12166, *ст. 29, 247.*

ПРОВІАНТСКОЕ ВѢДОМСТВО.

I. Провіантское управленіе и чины.

Объ устройствѣ подвижнаго провіантскаго магазина. 12260. — О производствѣ жалованья по Грузинскому положенію чинамъ провіантскаго вѣдомства въ мѣстахъ, по берегу Чернаго моря состоящихъ. 12312. — Упраздненіе Омскаго Провіантскаго Коммисіонерства и переименованіе Тобольской Провіантской Коммисіи Омскою Провіантскою Коммисіею. 12506.—Правила на возведеніе новыхъ и ремонтное исправленіе существующихъ зданій Провіантскаго вѣдомства. 12953.—Преобразованіе управленія провіантской части въ Сибири. 13009.

II. Дача провіанта и фуража.

Отпускъ кордоннымъ казакамъ Астраханскаго войска денегъ на покупку сѣна изъ суммъ Провіантскаго Департамента. 12148.—Отпускъ мусульманскому полку для поддержанія строевыхъ лошадей сухаго фуража въ продолженіе трехъ лѣтнихъ мѣсяцовъ. 12528. — Перевозка въ образцовую конную и пѣшую батареи провіанта и фуража на счетъ казны попеченіемъ провіантскаго вѣдомства. 12716. — Производство сухаго фуража лошадямъ полеваго дивизіона, состоящаго при 3 ротѣ Аландскаго артиллерійскаго гарнизона. 12883.

ПРОГОНЫ.

Взиманіе прогонныхъ денегъ съ проѣзжающихъ по шоссе отъ подгорнаго Пулкова до Гатчины. 11927.—Производство прогоновъ офицерамъ Финляндскихъ линейныхъ баталіоновъ при отправленіи ихъ въ Коммисіи военныхъ судовъ, учрежденныхъ при баталіонныхъ штабахъ. 11985.— Выдача прогонныхъ денегъ начальникамъ артиллерійскихъ и инженерныхъ округовъ Кавказскаго края, на разъѣзды для осмотра ввѣренныхъ имъ округовъ. 12020.—Отпускъ прогонныхъ денегъ офицерамъ артиллерійскаго учлища, отправляющимся для осмотра техническихъ заведеній въ окрестностяхъ С. Петербурга. 12083. — Производство медицинскимъ чиновникамъ, неимѣющимъ штабъ-офицерскихъ чиновъ, командируемымъ во время распутицы, прогоновъ на три лошади. 12119. — Назначеніе прогонныхъ денегъ казакамъ за пересылку въ Абхазію казенныхъ тюковъ. 12178. — Объ отпускѣ Командиру казачьяго полка, въ Финляндіи находящагося, на поѣздки для осмотра отрядовъ полка, прогонныя деньги по маршруту. 12212.— Взиманіе прогонныхъ денегъ по тракту отъ Люцина до Рѣжицы по 5 коп. на версту и лошадь. 12225.—Отпускъ прогонныхъ денегъ офицерамъ иррегулярныхъ войскъ, переводимымъ изъ одного полка въ другой. 12228.—Выдача двойныхъ прогоновъ чиновникамъ, отправляющимся на службу въ Оренбургскую, Архангельскую, Олонецкую и Вятскую губерніи. 12281, *п. 1.* — Порядокъ платежа прогоновъ за почтовыхъ лошадей, выставленныхъ для Высочайшихъ путешествій. 12372. — Отпускъ прогонныхъ денегъ Римско-Католическому Капеллану Черноморскаго флота, исполняющему духовныя требы въ сухопутныхъ войскахъ въ Крыму. 12535. — Производство штабъ и оберъ-офицерамъ Корпуса Жандармовъ, опредѣляемымъ и переводимымъ въ 6 и 8-й округи того Корпуса двойныхъ прогонныхъ денегъ по чинамъ. 12564.—Производство прогонныхъ денегъ бригаднымъ командирамъ учебныхъ бригадъ военныхъ кантонистовъ на проѣздъ ихъ для инспекторскихъ смотровъ. 12585.—Производство прогонныхъ денегъ чиновникамъ, отправляющимся въ подвѣдомственные Тифлисской Коммисіи госпитали, на всякое разстояніе. 12594. —Отпускъ прогонныхъ денегъ нижнимъ чинамъ отдѣльнаго гвардейскаго корпуса, отправляющимся въ городъ Старую Руссу для пользованія тамошними минеральными водами. 12634. — Платежъ прогоновъ за почтовые экипажи. 12638, *в. 7.* — Производство штабъ-офицерамъ Корпуса Жандармовъ прогонныхъ денегъ на разъѣзды для осмотра ввѣренныхъ имъ наблюденію губерній. 12650. — Отпускъ прогонныхъ денегъ нижнимъ чинамъ и рекрутамъ при отправленіи ихъ въ полки лейбъ-гвардіи, внѣ столицы расположенные. 12915.—Переложеніе на серебро прогонныхъ и поверстныхъ денегъ. 12951.—Выдача двойныхъ прогоновъ чиновникамъ, отправляющимся на службу изъ одного отдаленнаго мѣста въ другое. 12960.—Оставленіе безъ взысканія перебора въ прогонахъ, выданныхъ чиновникамъ, опредѣленнымъ къ должностямъ внѣ мѣста прежняго ихъ пребыванія и не прибывшимъ туда за смертію. 13004.—Выдача прогонныхъ денегъ офицерамъ, назначаемымъ въ укрѣпленія Черноморской береговой линіи. 13010.

ПРОДАЖА. *См.* Купля и продажа.

ПРОДАЖА СЪ ПУБЛИЧНАГО ТОРГА ИМУЩЕСТВЪ ДВИЖИМЫХЪ И НЕДВИЖИМЫХЪ.

Порядокъ продажи имущества несостоятельнаго государственнаго крестьянина. 12166, *ст. 71—80.*— Порядокъ продажи негодныхъ вещей по артиллерійскому вѣдомству. 12031.— Продажа съ публичнаго торга негодныхъ коммисаріатскихъ вещей. 12544. —При публичныхъ продажахъ цѣны расчитывать на серебро. 12560 б.— Поссессіонныя фабрики и заводы, при удовлетвореніи долговъ, подлежатъ всегда публичной продажѣ. 12842.— Порядокъ продажи просроченныхъ въ кредитныхъ установленіяхъ населенныхъ имѣній. 12843.—Предоставленіе Сенату права приводить въ исполненіе опредѣленія свои о публичной продажѣ имѣній на мѣстѣ. 12979.

ПРОДОВОЛЬСТВІЕ НАРОДНОЕ, ГОЛОДЪ И НЕУРОЖАЙ.

Взиманіе съ Тептерей и бобылей, обитающихъ въ Оренбургской, Вятской и Пермской губерніяхъ, на составленіе продовольственныхъ для нихъ запасовъ, по 25 коп. съ ревизской души. 12019.—Допущеніе свободнаго пріема звонкой монеты въ сборъ на обезпеченіе народнаго продовольствія. 12063. — О вычетѣ въ пенсіонный капиталъ изъ жалованья служащихъ въ Коммисіяхъ Народнаго Про-

довольствія. 12295. — О передачѣ въ вѣдѣніе Министерства Государственныхъ Имуществъ запасныхъ хлѣбныхъ магазиновъ и объ устройствѣ сихъ магазиновъ. 12317. — Объ освобожденіи крестьянъ трехъ волостей Архангельской губерніи, расположенныхъ при Бѣломъ морѣ, отъ содержанія хлѣбныхъ запасныхъ магазиновъ, съ обложеніемъ ихъ въ замѣнъ того денежнымъ сборомъ по 15 коп. съ души. 12331.—О обложеніи Мазыловъ и Рунташей Бессарабской области для обезпеченія въ продовольствіи денежнымъ и хлѣбнымъ сборами. 12362.—О начатіи въ Восточной Сибири установленнаго на обезпеченіе продовольствія денежнаго сбора съ 1839 года. 12391.—Назначеніе пенсій и пособій служившимъ въ Коммисіяхъ Народнаго Продовольствія чиновникамъ и ихъ семействамъ. 12474.— Дозволеніе нѣкоторымъ волостямъ Пермской губерніи вносить въ число запасовъ на обезпеченіе продовольствія, вмѣсто ржи, ярицу. 12557.—Обязанности Палатъ и окружныхъ управленій государственныхъ имуществъ въ Западныхъ губерніяхъ по предмету обезпеченія народнаго продовольствія. 13035, *Ч. I, ст. 217—229; Ч. II, ст. 218—244.*

См. также: Хлѣбные запасные магазины.

ПРОИСШЕСТВІЯ.

Государственныхъ крестьянъ, кои похоронятъ мертвое тѣло, подлежащее судебному осмотру, предавать уголовному суду. 12166, *ст. 203, прим. 2.* О обязанностяхъ сельскаго начальства по дѣламъ о происшествіяхъ, послѣдовавшихъ въ казенныхъ селеніяхъ; *ст. 271, прим. III.*

ПРОКУРОРЫ и СТРЯПЧІЕ.

Исправительное заведеніе въ С. Петербургѣ подлежитъ вліянію Губернскаго Прокурора, по части судной и полицейской. 11950, *§ 20.* — Рабочій домъ въ С. Петербургѣ подлежитъ вліянію Губернскаго Прокурора по части судной и полицейской въ отношеніи къ арестантамъ. 11951, *§ 10.*— Государственные крестьяне могутъ прибѣгать подъ защиту состоящихъ при Палатахъ Государственныхъ Имуществъ Стряпчихъ по производству тяжебныхъ дѣлъ съ лицами другихъ состояній. 12166, *ст. 56—60.* Ходатайство и защита государственныхъ крестьянъ по дѣламъ ихъ, возлагается на Уѣздныхъ Стряпчихъ и Стряпчихъ по дѣламъ государственныхъ имуществъ; *ст. 275, 283.* — Назначеніе содержанія Канцеляріямъ Губернскихъ Прокуроровъ. 12169.—Обязанность Уѣздныхъ Стряпчихъ свидѣтельствовать суммы всѣхъ присутственныхъ мѣстъ уѣзднаго города. 12555.—Возложеніе на Троицко-Савскаго пограничнаго Стряпчаго наблюденія за дѣлопроизводствомъ таможней городской Ратуши. 12569.—О неотсылкѣ изъ 2 Департамента Уральскаго Горнаго Правленія къ таможенному Прокурору на заключеніе дѣлъ о спорномъ между казною и частными лицами имуществѣ. 12813. — Допущеніе Таврическаго Губернскаго Прокурора къ присутствованію въ Таврическомъ Магометанскомъ Духовномъ Правленіи при производствѣ въ ономъ торговъ на отдачу въ откупъ вакуфскихъ земель. 12829.—Отношенія Палатъ Государственныхъ Имуществъ въ Западныхъ губерніяхъ къ Губернскимъ Прокурорамъ и Стряпчимъ. 13035, *Ч. I, ст. 771, 772.*

ПРОСТУПКИ. *См.* Преступленія и преступники вообще.

ПРОТЕСТАНТСКАЯ ВѢРА. *См.* Вѣроисповѣданіе Евангелическое.

ПРОТЕСТАНТСКІЯ ЦЕРКВИ. *См.* Евангелическія церкви.

ПРОТОКОЛЫ, ОПРЕДѢЛЕНІЯ и ЖУРНАЛЫ.

Разрѣшеніе вопроса, относительно подписыванія докладовъ Сената по такимъ дѣламъ, по которымъ журналы подписаны тремя Сенаторами, а опредѣленія двумя изъ нихъ, за перемѣщеніемъ третьяго въ другую столицу. 12652.—О нетребованіи гербовой бумаги на журналы по прошеніямъ частныхъ лицъ о выдачѣ свидѣтельствъ на имѣнія для залоговъ по подрядамъ и поставкамъ, и о несоставленіи особыхъ протоколовъ о выдачѣ таковыхъ свидѣтельствъ. 12745. — Предоставленіе Министру Юстиціи давать ходъ производящимся въ Сенатѣ дѣламъ въ тѣхъ случаяхъ, когда при единогласныхъ рѣшеніяхъ трехъ Сенаторовъ, и подписаніи ими журналовъ, опредѣленія подписаны будутъ только двумя за болѣзнію третьяго, или по другимъ причинамъ. 12928.

ПРОЦЕНТЫ.

Запрещается въ казенныхъ селеніяхъ взиманіе незаконныхъ процентовъ. 12165, *ст. 35.*—Правила платежа процентовъ по билетамъ Государственнаго Казначейства. 12185, *полож. п. 8.*— О дозволеніи Приказамъ Общественнаго Призрѣнія на обращающіяся въ оныхъ суммы дѣтскихъ пріютовъ уплачивать проценты по истеченіи шести мѣсяцовъ. 12567.

ПРОШЕНІЯ и ЖАЛОБЫ.

Окружному Начальнику и Стряпчему дозволяется сочинять прошенія и жалобы государственнымъ крестьянамъ. 12166, *ст. 59.*

ПУТИ СООБЩЕНІЯ.

Штатъ медицинской части Путей Сообщенія. 11946. — О платѣ за леченіе военныхъ больныхъ въ больницахъ вѣдомства Путей Сообщенія по цѣнамъ, отъ Министерства Внутреннихъ Дѣлъ ежегодно установленнымъ. 11981. — Положеніе объ управленіи Александрійскимъ водянымъ сообщеніемъ. 12188. — Возвышеніе окладовъ жалованья и содержанія медицинскихъ чиновъ при военно-рабочей бригадѣ Путей Сообщенія. 12526.—Открытіе Комитета Александрійскаго водянаго сообщенія. 12598.—Измѣненіе штата Дирекціи военныхъ сообщеній Кавказскаго края. 12719.—Штатъ для пансіонеровъ вѣдомства Путей Сообщенія и Публичныхъ Зданій, приходящихъ на лекціи въ Академію Художествъ. 12731.—Помѣщеніе и содержаніе пансіонеровъ вѣдомства Путей Сообщенія, воспитываемыхъ въ Академіи Художествъ. 12746. — Временный штатъ Канцеляріи Управляющаго Верхневолжскимъ Отдѣленіемъ 1-го округа Путей Сообщенія. 12822.—Обязанности Палатъ и окружныхъ управленій государственныхъ имуществъ въ Западныхъ губерніяхъ по устройству

сельскихъ путей сообщенія. 13035, *Ч. I, ст. 253 — 260; Ч. II, ст. 266 — 269.*

ПЬЯНСТВО.

Люди, учинившіе проступокъ или преступленіе въ пьянствѣ безъ намѣренія, осуждаются къ заключенію въ рабочій домъ. 11951, *§ 28, п. 4, § 29.* —Запрещается между государственными крестьянами пьянство. 12165, *ст. 33.* — О наказаніяхъ за пьянство государственныхъ крестьянъ. 12166, *ст. 174—177.*—Обязанность Палатъ и окружныхъ управленій государственныхъ имуществъ въ Западныхъ губерніяхъ имѣть попеченіе объ искорененіи пьянства между крестьянами. 13035, *Ч. I, ст. 187; Ч. II, ст. 179.*

ПѢВЧІЕ.

Въ войсковыхъ капеллахъ войска Донскаго имѣть постоянный комплектъ пѣвчихъ. 12504. — О сдѣланіи праздничной одежды для пѣвчихъ Сергіевскаго всей артиллеріи собора. 12567.

РАБ.

РАБОЧІЕ ДОМЫ. *См.* Смирительные и рабочіе домы.

РАСКОЛЫ и ЕРЕСИ.

Не выдавать рекрутскихъ паспортовъ женамъ малакановъ и духоборцевъ Мелитопольскаго уѣзда, поступающихъ въ военную службу. 7905 а.— Дозволеніе малаканамъ и раскольникамъ Закавказскаго края отлучаться для заработковъ. 9741 а. — Разрѣшеніе субботникамъ Кавказской области переселяться въ Закавказскія провинціи. 10093 а.—Допущеніе раскольниковъ къ общественнымъ должностямъ по волостямъ и сельскимъ обществамъ. 12090. — Скопцы и прочіе раскольники, распространяющіе свою ересь, подлежатъ уголовному суду 12166, *ст. 151, п. 4.*—О запрещеніи духоборцамъ и малаканамъ нанимать за себя въ рекруты. 12316.—О предоставленіи трехъ-лѣтней льготы отъ платежа податей обратившимся къ православію раскольникамъ Закавказскаго края. 12538.—Дозволеніе малаканамъ и духоборцамъ нанимать изъ среды себя рекрутъ за свои семейства. 12854.

РАСПУТСТВО.

Обязанности Палатъ и окружныхъ управленій государственныхъ имуществъ въ Западныхъ губерніяхъ въ отношеніи пресѣченія разврата въ казенныхъ селеніяхъ. 13035, *Ч. I, ст. 187—189; Ч. II, ст. 173—179.*

РАТУШИ. *См.* Магистраты и Ратуши.

РЕВИЗІЯ ДУШЪ.

Исключеніе изъ оклада ссыльнопоселенческихъ дѣтей, въ двойнѣ въ окладъ по 8 ревизіи записанныхъ въ Восточной и Западной Сибири и самыхъ поселенцевъ, въ таковомъ двойномъ окладѣ состоящихъ. 12705. — Обязанность Палатъ и окружныхъ управленій государственныхъ имуществъ въ Западныхъ губерніяхъ по народосчисленію въ казенныхъ селеніяхъ. 13035, *Ч. I, ст. 152—166; Ч. II, ст. 136—140.*

РЕВИЗІЯ СЧЕТОВЪ.

Правила отчетности Артиллерійскаго Департамента Морскаго Министерства. 10479 а.—О правилахъ отчетности Канцеляріи Министерства Внутреннихъ Дѣлъ. 11283 а.—Отчетность въ суммѣ, на квартирную повинность въ городѣ Пензѣ собираемой. 12193, *§§ 67—75.*—Порядокъ ревизіи отчетовъ частныхъ благотворительныхъ обществъ и кассъ. 12234.—Отчетность въ суммѣ, собираемой на квартирную повинность въ городѣ Симферополѣ. 12284. *§§ 61—71.* — Объ учрежденіи при Счетномъ Отдѣленіи Департамента Горныхъ и Соляныхъ Дѣлъ временнаго контрольнаго стола. 12511.— Отчетность въ суммѣ, собираемой на квартирную повинность въ городахъ Воронежѣ и Севастополѣ. 12541, *§§ 67—70;* 12581, *§§ 55—57.*—Порядокъ отчетности Губернскихъ Строительныхъ Коммисій. 12622.—Предоставленіе Главнокомандующему дѣйствующею арміею и Командирамъ отдѣльныхъ корпусовъ права слагать безнадежныя взысканія на сумму до 1000 руб. 12566. — Штатъ временной Коммисіи для окончанія счетовъ и отчетовъ бывшаго Медицинскаго Департамента Министерства Внутреннихъ Дѣлъ. 12628. — Штатъ Контроля Министерства Императорскаго Двора. 12664. — Учрежденіе временной Коммисіи для окончанія дѣлъ, счетовъ и отчетовъ Медицинскаго Департамента Министерства Внутреннихъ Дѣлъ. 12681.—Отчетность въ суммахъ по производству строительныхъ работъ по Кавказскому краю. 12806. — Штатъ Ставропольской временной Счетной Коммисіи. 12840.—Учрежденіе должности Главнаго Смотрителя домовъ Государственнаго Контроля и упраздненіе должностей помощниковъ Экзекуторовъ при двухъ Контрольныхъ Департаментахъ. 12855.—Передача опредѣленій Гражданскихъ Палатъ по дѣламъ объ обревизованіи отчетовъ Дворянскихъ Опекъ по управленію конфискованными въ казну имѣніями, въ Палаты Государственныхъ Имуществъ или Казенныя Палаты. 12862. — Дозволеніе принимать въ службу по вѣдомству Государственнаго Контроля кандидатовъ коммерціи, пробывшихъ на купеческихъ конторахъ не менѣе узаконеннаго 10-лѣтняго срока. 12952.

РЕКРУТЫ.

I. Указы и манифесты о наборѣ.

Измѣненіе 26, 27, 55 и 57 статей Еврейскаго Рекрутскаго Устава. 12484. —Раздѣленіе губерній для отправленія рекрутскаго набора на Западную и Восточную полосы и произведеніе въ текущемъ году третьяго частнаго набора съ губерній Западной полосы. 12513.—Правила производства третьяго частнаго рекрутскаго набора. 12514.— Сборъ рекрутъ съ гражданъ и однодворцевъ Западныхъ губерній. 12515.

II. Лица, обязанныя отправлять рекрутскую повинность натурою или деньгами.

Освобожденіе дѣтей мѣщанъ, получившихъ аттестаты 1-го разряда изъ третьей Гимназіи въ Москвѣ, отъ рекрутства. 12186, *п. 10.* —Освобожденіе отъ рекрутской повинности лицъ свободнаго податнаго состоянія, окончившихъ курсъ наукъ въ реальныхъ классахъ при Гимназіахъ и уѣздныхъ училищахъ. 12187, *п. 16.* — Освобож-

деніе Татаръ, переселяющихся въ Керченскій Магометанскій форштатъ, на 25 лѣтъ отъ поставки рекрутъ. 12268, *п. 2.* — Освобожденіе отъ рекрутской повинности кистеровъ Протестантскаго исповѣданія, которые съ тѣмъ вмѣстѣ исправляютъ и должность школьнаго учителя. 12496. — О сборѣ съ города Умани, поступившаго въ вѣдомство военнаго поселенія, рекрутъ натурою. 12603. — Освобожденіе на 20 лѣтъ отъ рекрутской повинности крестьянъ, ссылаемыхъ въ Сибирь по волѣ помѣщиковъ или по приговорамъ обществъ. 12786, *п. 2.*—Предоставленіе льготы отъ рекрутской повинности Евреямъ, переселившимся въ земледѣльческое состояніе по Западнымъ губерніямъ. 12810. — Избавленіе отъ рекрутской повинности единственныхъ солдатскихъ сыновей, прижитыхъ въ крестьянствѣ по удѣльному вѣдомству. 12850.—Освобожденіе отъ рекрутской повинности казенныхъ крестьянъ, записавшихся въ вольныя матросскія общества въ Новороссійскомъ краѣ. 12860, *п. 3.* — Порядокъ отбыванія рекрутской повинности крестьянами имѣній, принадлежащихъ Университету Св. Владиміра. 12874. — Льгота отъ рекрутской повинности новыхъ поселенцевъ въ Сибири. 12876. —Обязанности Палатъ и окружныхъ управленій государственныхъ имуществъ въ Западныхъ губерніяхъ по части рекрутской повинности государственныхъ крестьянъ. 13035, *Ч. I, ст. 425—445, 611; Ч. II, ст. 388—406.*

III. Раскладка рекрутской повинности, очереди, отдача вне оныхъ.

Какія семейства государственныхъ крестьянъ признавать раздѣлившимися до 1823 года. 12802.—Образованіе въ удѣльныхъ имѣніяхъ волостныхъ рекрутскихъ участковъ и введеніе долговой раскладки. 12900. — При выдачѣ состоящимъ на рекрутской очереди мѣщанамъ и крестьянамъ паспортовъ, принимать въ соображеніе тѣ лѣта, кои имѣть они будутъ въ Ноябрѣ и Декабрѣ каждаго года. 12959.

IV. Рекрутскія Присутствія.

Учрежденіе въ Нерчинскѣ постояннаго рекрутскаго присутствія. 13000.

V. Зачеты за рекрутъ и рекрутскія квитанціи.

Дозволеніе купцамъ передавать пріобрѣтенныя ими въ поселянскомъ званіи зачетныя рекрутскія квитанціи. 11989.—Разрѣшеніе выдачи изъ казны денегъ за рекрутскія квитанціи такимъ помѣщикамъ, за коими хотя состояло по ревизіи болѣе 20 душъ, но въ послѣдствіи чрезъ продажу осталось менѣе. 12797.—О платежѣ по 500 руб. за рекрутскія квитанціи, выданныя на крѣпостныхъ людей, поступившихъ въ военную службу прежде 1 Января 1832 года. 12834.

VI. Замѣны рекрутскіе.

При пріемѣ по найму въ рекруты изъ новокрещеныхъ Магометанъ и язычниковъ, не требовать согласія ихъ родителей. 12277. —Запрещеніе духоборцамъ и малаканамъ нанимать за себя въ рекруты. 12316. — Дозволеніе имъ нанимать изъ среды себя рекрутъ за свои семейства. 12854. —Правила о наймѣ рекрутъ. 13050.

VII. Содержаніе рекрутъ послѣ пріема, обмундированіе, препровожденіе въ полки и распредѣленіе.

Отпускъ прогонныхъ денегъ рекрутамъ при отправленіи ихъ въ полки лейбъ-гвардіи внѣ столицы расположенные. 12915.—Переложеніе на серебро табели о платежѣ обывателямъ за продовольствіе обыкновеннымъ провіантомъ и улучшенною пищею рекрутъ и проходящихъ войсковыхъ командъ. 13033.

VIII. Сборъ деньгами или вещами при пріемѣ рекрутъ.

Ограниченіе расхода на награжденіе рекрутъ по мѣщанскимъ обществамъ. 12597.

IX. Взысканіе за нарушеніе законовъ о рекрутской повинности.

Членовредители и укрывающіеся отъ рекрутской повинности, считаются уголовными преступниками. 12166, *ст. 172, примѣч. 3.*—Предоставленіе Гражданскимъ Губернаторамъ назначать наказаніе за членовредительство, учиненное въ избѣжаніе рекрутства. 12759.— Какъ поступать съ членовредителями, недостигшими лѣтъ, узаконенныхъ для принятія въ военную службу. 12760.

РЕМЕСЛА И ЦЕХИ.

Дарованіе десятилѣтней льготы отъ записки въ цехи иностранцамъ, вызываемымъ въ Закавказскій край. 12002. —Принадлежность разсмотрѣнію Коммерческихъ Судовъ дѣлъ по искамъ на цеховыхъ мастеровъ. 12430. —Дозволеніе избирать Евреевъ въ должности Ремесленныхъ Старшинъ и товарищей въ Западныхъ губерніяхъ. 12486, *п. 2.*

РЕНСКОВЫЕ ПОГРЕБА. *См.* ВИНО ВИНОГРАДНОЕ И ВИННЫЕ ПОГРЕБА.

РИМСКО-КАТОЛИЧЕСКАЯ ДУХОВНАЯ АКАДЕМІЯ.

Дополнительныя мѣры къ устройству Виленской Римско-Католической Духовной Академіи, по части учебной и хозяйственной. 12219. — Назначеніе пенсій и пособій свѣтскимъ преподавателямъ и чиновникамъ Римско-Католической Духовной Академіи. 12456.

РИМСКО-КАТОЛИЧЕСКАЯ ДУХОВНАЯ КОЛЛЕГІЯ.

Штатъ оной. 12122.

РИМСКО-КАТОЛИЧЕСКІЯ ЕПАРХІИ и ДУХОВЕНСТВО.

О мѣрахъ противъ жестокаго обращенія Римско-Католическихъ духовныхъ съ ихъ крестьянами. 11954. — Римско-Католическое духовенство, по пожалованію ордена Св. Станислава, пользуется правами личнаго дворянства. 12585, *§ 76.*—Производство порціонныхъ денегъ Римско-Католическимъ Священникамъ, состоящимъ въ отдѣльномъ Кавказскомъ корпусѣ. 12461. — Отпускъ прогонныхъ и порціонныхъ денегъ Римско-Католическому Капеллану Черноморскаго флота, исполняющему духовныя требы въ сухопутныхъ войскахъ въ Крыму. 12535.—Учрежденіе особой Канцеляріи при Митрополитѣ всѣхъ Римско-Католическихъ церквей въ Россіи. 12549. — Присоединеніе существующей въ городѣ Звенигородскѣ Римско-Католической Духовной Семинаріи къ Семинаріи сего исповѣданія въ Могилевѣ. 12618.— Дозволеніе людямъ податнаго состоянія поступать въ духов-

ное званіе Римско-Католическаго исповѣданія. 12799.

РІІМСКО-КАТОЛИЧЕСКІЯ ЦЕРКВИ.

Подтвержденіе бѣлому и монашествующему Латинскому духовенству въ Западныхъ губерніяхъ при церквахъ своихъ не имѣть въ услуженіи людей Греко-Россійскаго исповѣданія. 11954, *п.* 4. — Назначеніе Суперіору Римско-Католическихъ церквей въ Саратовскихъ колоніяхъ прибавочнаго жалованья. 12058.

РОДИТЕЛИ и ДѢТИ.

При пріемѣ по найму въ рекруты изъ новокрещенныхъ Магометанъ и язычниковъ, не требовать согласія ихъ родителей. 12277.

РОСКОШЬ и РАСТОЧИТЕЛЬНОСТЬ.

Мотовство и расточительность между государственными крестьянами строго воспрещаются. 12165, *ст.* 32.

РУКОПРИКЛАДСТВО. *См.* Выписки.

РЫБНЫЯ ЛОВЛИ.

Дозволеніе при полюбовномъ межеваніи оставлять рыбныя ловли въ общемъ владѣніи. 12458, *п.* 11.

РѢШЕНІЯ и ПРИГОВОРЫ.

Въ рабочій домъ въ Санктпетербургѣ принимаются преступники по приговорамъ полиціи и судебныхъ мѣстъ первой степени. 11931, *§ 18.*—Передача опредѣленій Гражданскихъ Палатъ по дѣламъ объ обревизованіи отчетовъ Дворянскихъ Опекъ по управленію конфискованными въ казну имѣніями, въ Палаты Государственныхъ Имуществъ или въ Казенныя Палаты. 12862.

САД.

САДЫ.

Оставленіе во владѣніи иностранцевъ розданныхъ имъ подъ садоводство участковъ земель, принадлежащихъ Севастопольскому Адмиралтейству. 12473.—О имѣніи въ Николаевѣ при казенныхъ садахъ садовника. 12655.

САПЕРЫ. *См.* Инженеры, ст. II.

СВИДѢТЕЛЬСТВА на ПРАВО ТОРГОВЛИ. *См.* Подать съ свидѣтельствъ на право торговли.

СВОБОДНЫЕ ХЛѢБОПАШЦЫ.

О продолженіи срока на заключеніе условій между царанами и владѣльцами земель въ Бессарабской области. 12293. — Порядокъ управленія свободными хлѣбопашцами въ Западныхъ губерніяхъ и Бѣлостокской области. 13035, *Ч. I, ст. 67.*

СВЯТОТАТСТВО.

Государственные крестьяне за святотатство, предаются уголовному суду. 12166, *ст. 220, прим. п. 13.*

СВЯЩЕННО и ЦЕРКОВНОСЛУЖИТЕЛИ. *См.* Духовенство Греко-россійское (бѣлое).

СЕЛЬСКАЯ РАСПРАВА.

Какіе споры государственныхъ крестьянъ разбираются въ сельской расправѣ. 12166, *ст. 2, 6 — 39.* Какія дѣла подлежатъ разбору сельской расправы по проступкамъ государственныхъ крестьянъ, *ст. 225, 232—261.*

СЕЛЬСКОЕ УПРАВЛЕНІЕ.

Сельскій полицейскій уставъ для государственныхъ крестьянъ. 12165. —Сельскій судебный уставъ для государственныхъ крестьянъ. 12166.

СЕМИНАРІИ. *См.* Училища духовныя.

СЕНАТЪ.

Предоставленіе Оберъ-Прокурорамъ Сената непосредственно опредѣлять во ввѣренныя имъ Канцеляріи Сената и увольнять изъ оныхъ канцелярскихъ чиновъ. 12130. — Закрытіе 3 Отдѣленія 5 Департамента Сената. 12207. —Доставленіе къ Министру Статсъ-Секретарю Царства Польскаго по одному экземпляру каждаго публикуемаго Сенатомъ узаконенія. 12224. — Прекращеніе посылки въ Греко-Унитскую Духовную Коллегію указовъ отъ Сената. 12226. — О невнесеніи въ докладныя записки Департаментовъ Сената мнѣній Военнаго Совѣта прежде рукоприкладства просителей. 12339. —Объ означеніи во всеподданнѣйшихъ докладахъ Сената, когда признано будетъ нужнымъ опубликовать Гражданскаго Губернатора, или Губернское Правленіе. 12466. — Раздѣленіе всѣхъ вообще дѣлъ 5 Департамента Сената между отдѣленіями онаго по принадлежности губерній. 12617. — О сообщеніи Министру Юстиціи копій съ Сенатскихъ опредѣленій для представленія на Высочайшее усмотрѣніе чрезъ Комитетъ Министровъ въ случаяхъ, когда участь подсудимаго подвергается Монаршему милосердію. 12631.—Предоставленіе Сенату самому разрѣшать разсмотрѣніе по одному и тому же дѣлу дѣйствій по службѣ чиновниковъ разныхъ подсудныхъ вѣдомствъ въ одной Уголовной Палатѣ которой либо губерніи. 12641. — Разрѣшеніе вопроса относительно подписыванія докладовъ Сената по такимъ дѣламъ, по которымъ журналы подписаны тремя Сенаторами, а опредѣленія только двумя изъ нихъ, за перемѣщеніемъ третьяго въ другую столицу. 12652.—Предоставленіе Министру Юстиціи давать ходъ производящимся въ Сенатѣ дѣламъ въ тѣхъ случаяхъ, когда при единогласныхъ рѣшеніяхъ трехъ Сенаторовъ и подписаніи ими журналовъ, опредѣленія подписаны будутъ только двумя за болѣзнію третьяго или по другимъ причинамъ. 12928. — Предоставленіе Сенату права приводить въ исполненіе опредѣленія свои о публичной продажѣ имѣній на мѣстѣ. 12979. — Усиленіе въ С. Петербургскихъ Департаментахъ Сената числа чиновниковъ за Оберъ-Прокурорскими столами. 13016.

СИБИРЬ.

Порядокъ причисленія отправляемыхъ въ Сибирь на житье мѣщанъ и крестьянъ къ тамошнимъ сословіямъ. 11918.— Штатъ временнаго отдѣленія для окончанія отчетовъ Омской Казенной Экспедиціи и росписаніе чиновниковъ и окладовъ упраздненной Омской области. 11972.—Объ отсылкѣ присуждаемыхъ въ арестантскія роты преступниковъ въ Сибирь на поселеніе, въ случаѣ неимѣнія требованія о нихъ. 12043. — Производство суточныхъ денегъ чиновникамъ особыхъ порученій, командируемымъ изъ Иркутска въ отдаленные округи Якутской области и Охотскаго приморскаго управленія. 12065.—Дозволеніе Генералъ-Губернатору Восточной Сибири употреблять изъ земскихъ сборовъ на экстренныя и нетерпящія отлагательства надобности до 5,000 руб.

12084. — Переселеніе государственныхъ крестьянъ въ Сибирь. 12116.— Объ отводѣ огородовъ нижнимъ чинамъ инвалидныхъ командъ въ Восточной и Западной Сибири. 12227. — Распространеніе на медиковъ военнаго вѣдомства преимуществъ, дарованныхъ служащимъ въ губерніяхъ и областяхъ Сибирскихъ. 12242. — Объ отводѣ государственнымъ крестьянамъ Западной Сибири, при надѣленіи ихъ землею, солончаковъ. 12356. — О начатіи въ Восточной Сибири установленнаго на обезпеченіе продовольствія денежнаго сбора съ 1839 года. 12391. —О выдачѣ не въ зачетъ годоваго жалованья некласснымъ чиновникамъ, отправляемымъ въ Сибирь для исправленія обязанностей Архитекторовъ. 12395.—Отнесеніе на счетъ казны издержекъ на леченіе ссыльно-поселенцевъ Восточной Сибири въ городскихъ больницахъ. 12520.—Дозволеніе принимать на воспитаніе въ заведеніе военныхъ кантонистовъ въ Восточной Сибири дѣтей дворянъ и оберъ-офицеровъ того края. 12540.—Перемѣщеніе изъ Тобольска въ Омскъ главнаго военнаго и гражданскаго управленія 12553.—Назначеніе прибавочнаго жалованья медицинскимъ чиновникамъ, служащимъ въ Сибири. 12765.—Штаты Сибирскихъ казенныхъ винокуренныхъ заводовъ. 12785.—Дозволеніе Генералъ-Губернатору Восточной Сибири имѣть двухъ военныхъ офицеровъ для особыхъ порученій. 12789.—Назначеніе начальнику Якутской области квартирныхъ денегъ и суммы на отопленіе. 12801.—Разрѣшеніе отводить въ Сибирскихъ губерніяхъ земли подъ фабричныя и другія заведенія. 12814.—О невычетѣ столовыхъ денегъ у служащихъ въ Сибири офицеровъ при увольненіи ихъ въ четырехъ-мѣсячный отпускъ. 12819.—Дозволеніе Петропавловской и Семипалатинской таможнямъ продавать гербовую бумагу. 12852.—Учрежденіе въ городѣ Омскѣ вмѣсто таможенной заставы таможни 3 класса и упраздненіе таможни, находящейся въ крѣпости Бухтармѣ. 12863.—Правила для назначенія въ Сибирскія поселенія на мѣста выбылыхъ и неспособныхъ поселенцевъ. 12876.—Прибавка въ Западную Сибирь еще одного дивизіоннаго Евангелическаго проповѣдника и распредѣленіе мѣста жительства трехъ тамъ находящихся проповѣдниковъ. 12893.—Производство въ высокоторжественные дни пушечной пальбы вмѣсто города Тобольска въ Омскѣ. 12927.—Учрежденіе въ Нерчинскѣ постояннаго рекрутскаго присутствія. 13000.—Преобразованіе управленія провіантской части въ Сибири. 13009.—Отнесеніе званія чиновниковъ, занимающихся отводомъ площадей къ пріискамъ по золотымъ промысламъ въ Сибири по должности къ IX классу и по пенсіи къ VII разряду. 13026.

СИНОДЪ.

Учрежденіе Канцеляріи Оберъ-Прокурора Святѣйшаго Синода. 12068.—Штатъ Канцеляріи Святѣйшаго Синода. 12069.—Положеніе о духовно-учебномъ управленіи при Святѣйшемъ Синодѣ. 12070.—Положеніе о хозяйственномъ управленіи при Святѣйшемъ Синодѣ. 12071.—Подчиненіе Греко-Унитской Духовной Коллегіи Св. Синоду. 12133.

СИРОТЫ.

Производство содержанія по 1 р. 50 к. въ мѣсяцъ сиротамъ нижнихъ чиновъ Кавказскаго корпуса. 12399.

СКОПЦЫ. *См.* Расколы и ереси.

СКОТОЛОЖСТВО.

Государственные крестьяне, уличенные въ скотоложствѣ, отдаются подъ уголовный судъ. 12166, *ст. 181, прим.*

СКОТЪ.

О донесеніи, если окажется въ казенномъ селеніи скотскій падежъ. 12166, *ст. 90.*—Наказаніе государственныхъ крестьянъ за недонесеніе объ открывшейся на скотѣ заразы. 12166, *ст. 212* —Государственные крестьяне, коп зараженный скотъ допустятъ сообщаться съ чужимъ скотомъ, предаются уголовному суду; *ст. 220, п. 4* — Учрежденіе общества для взаимнаго застрахованія скота въ Россіи. 12306. —Мѣры, пріемлемыя Палатами и окружными управленіями государственныхъ имуществъ въ Западныхъ губерніяхъ въ случаѣ скотскаго падежа. 13035, *Ч. I, ст. 214—216; Ч. II, ст. 216, 217.*

СЛУЖБА ВОЕННАЯ. *См.* Военная служба.

СЛУЖБА ГРАЖДАНСКАЯ. *См.* Гражданская служба.

СЛУЖБА ПО ВЫБОРАМЪ. *См.* Выборы и служба по онымъ.

СЛѢДСТВІЕ и СУДЪ ПО ДѢЛАМЪ УГОЛОВНЫМЪ.

Римско-Католическихъ духовныхъ за жестокое истязаніе крестьянъ, подвергать уголовному суду. 11954, *п. 3.*—Производство суточныхъ денегъ чиновникамъ аудиторіатскаго вѣдомства, командируемымъ для производства слѣдствій. 11970.—Окружному начальнику предоставляется право находиться при производствѣ слѣдствій Земскихъ Судовъ въ казенныхъ селеніяхъ. 12166, *ст. 272.*—Правила о производствѣ суточныхъ денегъ чиновникамъ, командируемымъ для производства слѣдственныхъ дѣлъ. 12544.

СМИРИТЕЛЬНЫЕ и РАБОЧІЕ ДОМЫ.

Положеніе о исправительномъ заведеніи въ С. Петербургѣ. 11930.—Положеніе о рабочемъ домѣ въ С Петербургѣ. 11931.—Дозволеніе женщинамъ, ссылаемымъ въ Тифлисскій рабочій домъ, выходить въ замужество за людей свободнаго состоянія. 12548.

СНОШЕНІЯ ПРИСУТСТВЕННЫХЪ МѢСТЪ.

Объ адресованіи мѣстамъ и лицамъ подѣламъ, подлежащимъ разсмотрѣнію Временнаго присутствія Герольдіи, бумагъ въ оное присутствіе. 12660.—Сношенія Палатъ и окружныхъ управленій государственныхъ имуществъ въ Западныхъ губерніяхъ и Бѣлостокской области съ разными мѣстами и лицами. 13055, *Ч. I, ст. 126—129; Ч. II, ст. 95—103.*

СОБСТВЕННАЯ ЕГО ИМПЕРАТОРСКАГО ВЕЛИЧЕСТВА КАНЦЕЛЯРІЯ.

Подчиненіе одному чиновнику управленія III Отдѣленія Собственной Его Величества Канцеляріи и Штаба Корпуса Жандармовъ. 12177.

СОБСТВЕННОСТЬ.

О нераспространеніи на военное по-

селеніе указа, воспрещающаго служащимъ нижнимъ чинамъ имѣть собственные домы. 12445. — Дозволеніе нижнимъ чинамъ артиллерійскихъ гарнизоновъ Сибирскаго округа строить собственные домы и пріобрѣтать недвижимую собственность. 12600.

СОВѢСТНЫЕ СУДЫ.

Воспрещеніе избирать Евреевъ въ Засѣдатели Совѣстныхъ Судовъ въ Западныхъ губерніяхъ. 12486, *п. 8.*

СОДЕРЖАНІЕ ПОДЪ СТРАЖЕЮ.

Содержаніе подъ стражею государственныхъ крестьянъ за проступки 12166, *ст. 111—116.* Сельскому и волостному начальству предоставляется право брать на поруки государственныхъ крестьянъ, содержащихся подъ стражею; *ст. 280.* Окружный начальникъ можетъ содержащимся подъ стражею государственнымъ крестьянамъ писать всякаго рода бумаги; *ст. 282.* — Обязанность лицъ, содержащихся подъ стражею, присылать повѣреннаго къ спеціальному межеванію. 12458, *п. 6.* — О содержаніи подъ стражею на счетъ казны злонамѣренныхъ банкротовъ, когда кредиторы откажутся отъ взноса на содержаніе ихъ кормовыхъ денегъ. 12873.

СОЛДАТСКІЯ ДѢТИ. *См.* Кантонисты.

СОЛОНЧАКИ.

Объ отводѣ государственнымъ крестьянамъ Западной Сибири, при надѣленіи ихъ землею, солончаковъ. 12356.

СОЛЬ.

I. Казенное управленіе по соляной части.

О мундирѣ состоящимъ въ штатѣ Бессарабскаго Соляного Правленія Столоначальникамъ и ихъ помощникамъ. 11944. — Соляную часть въ городахъ бывшей Омской области и въ Бухтарминскѣ оставить на прежнемъ основаніи. 12972, *п. 5.* — Объ устройствѣ Бессарабскаго соляного промысла. 12179.—Отнесеніе должности Приставовъ соляныхъ магазиновъ въ столицахъ къ VIII классу. 12301. — Отдача Челябинскихъ соляныхъ озеръ на четыре года въ арендное содержаніе Полковнику Жуковскому. 12451. —О пенсіяхъ для классныхъ чиновниковъ соляного вѣдомства. 12621. — Прибавка къ штату Нижегородскаго Соляного Правленія Помощника Бухгалтера. 12774. — О вычетахъ изъ жалованья и награжденій по соляному вѣдомству. 12778.— Новое устройство управленія соляными озерами, въ Бакинской и Ширванской провинціяхъ находящимися. 12890.

II. Добываніе, заготовленіе, поставка и храненіе соли.

Обращеніе въ казну частной при Бессарабскомъ промыслѣ соли, которая къ опредѣленному сроку не будетъ поднята владѣльцами отъ озеръ 11651 а.

III. Продажа соли (казенная и вольная).

О продажѣ соли изъ Анапскаго магазина по 40 коп. за пудъ. 11998. — Учрежденіе продажи казенной соли при дистанціонномъ винномъ подвалѣ въ Туломозерской вотчинѣ Олонецкаго уѣзда. 12114. — Возвышеніе цѣны на соль въ Великолуцкихъ магазинахъ. 12132. — Возвышеніе цѣны на продажу соли въ Хогмыжскомъ магазинѣ. 12626. — Возвышеніе цѣны на продажу въ 1839 году соли въ Богородицкомъ магазинѣ Тульской губерніи. 12646. — Учрежденіе казенной продажи соли при Сямозерскомъ винномъ подвалѣ для семи мірскихъ обществъ Олонецкой губерніи Петрозаводскаго уѣзда. 12671. — Росписаніе о цѣнахъ для продажи соли и акцизахъ съ оной на 1840 годъ. 12957. — Производство наградъ открывателямъ соли, тайно провозимой Киргизами изъ степныхъ озеръ. 12972.

IV. Соль иностранная.

Дозволеніе очищать пошлиною въ Аренсбургской таможнѣ иностранную соль въ теченіи шести мѣсяцовъ. 11120.—О распространеніи на Нарвскій портъ правилъ о складкѣ иностранной соли, привозимой въ С. Петербургъ и нѣкоторые другіе Балтійскіе порты на судахъ Шведскихъ, Норвежскихъ и Россійскихъ. 12354.—Уменьшеніе на одинъ годъ пошлины съ иностранной соли, привозимой въ Бессарабію. 12934.—Разрѣшеніе на одинъ годъ привоза иностранной соли къ Черноморскимъ, Азовскимъ и Дунайскимъ портамъ. 12976.—Дозволеніе на три года очищать пошлиною въ Гапсальской таможнѣ иностранную соль въ продолженіи 6 мѣсяцовъ. 13006.

СОХРАННАЯ КАЗНА. *См.* Опекунскіе Совѣты.

ССУДА. *См.* Заемъ.

ССЫЛКА и ССЫЛЬНЫЕ.

Комплектованіе Пермскихъ винокуренныхъ заводовъ препровождаемыми вообще чрезъ Пермь ссыльнокаторжными. 11959.—Объ отсылкѣ присуждаемыхъ въ арестантскія роты преступниковъ въ Сибирь на поселеніе, въ случаѣ неимѣнія требованія о нихъ. 12043.— О неизлечимыхъ болѣзняхъ, препятствующихъ арестантамъ слѣдовать пѣшкомъ. 12171. — Отнесеніе на счетъ казны издержекъ на леченіе ссыльнопоселенцевъ Восточной Сибири въ городскихъ больницахъ. 12320.—Дозволеніе женщинамъ, ссылаемымъ въ Тифлисскій рабочій домъ, выходить въ замужство за людей свободнаго состоянія. 12548. —Исключеніе изъ оклада ссыльнопоселенческихъ дѣтей въ двойнѣ въ окладъ записанныхъ по Восточной и Западной Сибири и самыхъ поселенцевъ, въ таковомъ окладѣ состоящихъ. 12705. — О неличеніи крестьянъ, ссылаемыхъ въ Сибирь не по рѣшеніямъ судебныхъ мѣстъ, а по волѣ помѣщиковъ и по приговорамъ обществъ, полученныхъ ими прежде того знаковъ отличія и о непричисленіи ихъ къ разряду ссыльныхъ. 12786.—Дозволеніе принимать въ Казанскую арестантскую роту гражданскаго вѣдомства ссыльныхъ изъ Богословскихъ горныхъ заводовъ. 12846.—Правила для назначенія въ Сибирскія поселенія на мѣста выбылыхъ и неспособныхъ, новыхъ поселенцевъ. 12876.— Ссылка въ Сибирь на поселеніе мятежниковъ Западныхъ губерній изъ простаго званія, неспособныхъ къ военной службѣ. 12902.

СТАНОВЫЕ ПРИСТАВЫ. *См.* Полицейскія мѣста, чиновники и команды.

СТОЛОВЫЯ ДЕНЬГИ. *См.* Жалованье, столовыя и квартирныя деньги.

СТРАХОВАНІЕ.

Объ учрежденіи общества для взаимнаго застрахованія скота въ Россіи и уставъ сего общества. 12308.—Застрахованіе строеній, машинъ и инструментовъ въ горныхъ заводахъ и фабрикахъ, заложенныхъ въ Заемномъ Банкѣ. 12875. — Продолженіе срока для раздачи акцій 3 страховаго отъ огня общества. 13005.

СТРОЕНІЕ.

I. Строительные Комитеты.

Объ избраніи въ члены Одесскаго Строительнаго Комитета изъ купцовъ Христіанскаго исповѣданія. 11962.—Учрежденіе при Одесскомъ Строительномъ Комитетѣ чертежной. 12026.—Учрежденіе въ Архангельскѣ Строительнаго Комитета. 12100, *§ 1*.—Учрежденіе временной Строительной Коммисіи для перестройки зданій Симбирской Гимназіи и штатъ оной. 12337, 12351.—Назначеніе со стороны Строительныхъ Комитетовъ Архитекторовъ для присутствованія при оцѣнкѣ залоговъ на испрашиваемую городскими обывателями ссуду изъ вспомогательнаго капитала. 12495.—Порядокъ отчетности Губернскихъ Строительныхъ Коммисій. 12522.—Учрежденіе въ Ревелѣ Строительнаго Комитета для устройства зданій къ помѣщенію баталіона военныхъ кантонистовъ. 12756.—Учрежденіе Коммисіи для построенія зданія С. Петербургской дѣтской больницы. 12820.—Назначеніе въ Войсковую Строительную Коммисію двухъ членовъ по искуственной части, трехъ чертежниковъ и трехъ писарей. 12937.

II. Строеніе и содержаніе казенныхъ и публичныхъ зданій.

Правила освидѣтельствованія работъ по зданіямъ гражданскаго вѣдомства. 12415. — Отводъ для постройки мясныхъ балагановъ и салотопень постояннаго мѣста на землѣ, назначенной для пастьбы скота, пригоняемаго для мѣны при Оренбургской таможнѣ. 12575. — Предоставленіе Министру Внутреннихъ Дѣлъ разрѣшать постройки на счетъ городскихъ доходовъ или земскихъ сборовъ безъ ограниченія суммы. 12669. — Опредѣленіе правъ Командира отдѣльнаго Кавказскаго корпуса по утвержденію и производству строительныхъ работъ по Кавказскому краю. 12806.—О планахъ постройки зданій для арестантскихъ ротъ. 12935.—Правила на возведеніе новыхъ и ремонтное исправленіе существующихъ зданій Артиллерійскаго, Коммисаріатскаго и Провіантскаго вѣдомствъ. 12953.

III. Строеніе сельское.

Мѣры къ отвращенію пожаровъ въ казенныхъ селеніяхъ при постройкѣ тѣхъ селеній. 12996. — Обязанности Палатъ и окружныхъ управленій государственныхъ имуществъ въ Западныхъ губерніяхъ по части строительной. 13035, *Ч. I, ст. 240—252; Ч. II, ст. 255—269*.

СТРЯПЧІЕ. *См.* Прокуроры и Стряпчіе.

СУББОТНИКИ. *См.* Расколы и ереси.

СУДОПРОИЗВОДСТВО.

I. Судопроизводство гражданское.

1. Судопроизводство гражданское вообще. *См.* Повѣренные. Апелляція.

2. Судопроизводство вотчинное.

Прекращеніе тяжбъ между древле православными и возсоединенными церквами о присвоеніи однѣми изъ нихъ собственности другихъ. 12816.

3. Судопроизводство по дѣламъ казны.

Порядокъ производства спорныхъ дѣлъ по самовольному завладѣнію казеннымъ имуществомъ. 12066. — Передача опредѣленій Гражданскихъ Палатъ по дѣламъ объ обревизованіи отчетовъ Дворянскихъ Опекъ по управленію конфискованными въ казну имѣніями въ Палаты Государственныхъ Имуществъ или Казенныя Палаты. 12862.

4. Судопроизводство по дѣламъ казенныхъ поселянъ.

О судопроизводствѣ по спорамъ и тяжбамъ государственныхъ крестьянъ. 12166, *Ч. I.* — Обязанности Палатъ и окружныхъ управленій государственныхъ имуществъ въ Западныхъ губерніяхъ по дѣламъ судебнымъ государственныхъ крестьянъ. 13035, *Ч. I, ст. 446—469; Ч. II, ст. 407—421*.

5. Суды Коммерческіе, *См.* Коммерческіе Суды.

6. Суды Таможенные.

Порядокъ производства и рѣшенія конфискаціонныхъ дѣлъ въ заставахъ Закавказскаго таможеннаго округа. 12417.

II. Судопроизводство уголовное.

1. Судопроизводство уголовное вообще.

О производствѣ дѣлъ по проступкамъ государственныхъ крестьянъ. 12166, *Разд. II*.—Прекращеніе дѣлъ о совращеніи и отступничествѣ въ бывшую Унію. 12816.

См. также: Подсудность. Подсудимые. Преступленія и преступники. Содержаніе подъ стражею. Апелляція.

2. Судопроизводство по дѣламъ о корчемствѣ. *См.* Корчемство.

III. Особенные роды судопроизводства гражданскаго и уголовнаго.

1. Судопроизводство въ горныхъ казенныхъ и частныхъ заводахъ.

Порядокъ разсмотрѣнія слѣдственныхъ дѣлъ по происшествіямъ съ металлическими каравanами. 12561.

2. Судопроизводство по дѣламъ Горскихъ народовъ.

Продолженіе шести-лѣтняго срока дѣйствія правилъ, постановленныхъ въ 1831 году о производствѣ суда и расправы надъ Горцами и другими народами Закавказскаго края. 12767.

3. Судопроизводство по дѣламъ о спорныхъ лѣсахъ, о лѣсныхъ порубкахъ, пожегахъ и другихъ лѣсныхъ преступленіяхъ.

Обязанности Палатъ и окружныхъ управленій государственныхъ имуществъ въ Западныхъ губерніяхъ по спорнымъ дѣламъ о лѣсахъ. 13035, *Ч. I, ст. 566—569; 571—576; 591—595*.

СУДОХОДСТВО по РѢКАМЪ и КАНАЛАМЪ.

Дозволеніе судамъ съ срочною кладью обходить въ Тихвинскомъ каналѣ другія суда. 12062. — Положеніе о мѣрѣ и грузѣ барокъ, идущихъ по Вышневолоцкой системѣ. 12478. — Измѣненіе 138 статьи Устава Путей Сообщенія касательно длины и ширины барокъ, проходящихъ по Вышневолоцкой системѣ. 12492.—Открытіе Комитета Александринскаго водянаго сообщенія. 12598.

СУЕВѢРІЕ.

Пресѣченіе суевѣрія въ казенныхъ селеніяхъ. 12165, *ст. 12.*

СУМАСШЕДШІЕ. *См.* Умалишенные.

СУПРУЖЕСТВО и СУПРУГИ.

При переселеніи государственныхъ крестьянъ въ другія губерніи наблюдать, чтобъ мужья не были разлучаемы съ женами. 12166, *ст. 299.*

СУТОЧНЫЯ ДЕНЬГИ. *См.* Жалованье, столовыя, квартирныя и суточныя деньги.

СЧЕТОВОДСТВО. *См.* Ревизія счетовъ.

СЪѢСТНЫЕ ПРИПАСЫ.

Штрафъ съ государственныхъ крестьянъ за продажу испорченныхъ съѣстныхъ припасовъ. 12166, *ст. 187.* Государственные крестьяне, кои будутъ продавать мясо отъ зараженнаго скота или мертвячины, предаются уголовному суду; *ст. 220, прим. п. 1.*

ТАБ.

ТАБАКЪ.

Пояснѣніе правилъ о взиманіи акциза съ табаку. 12027.—О истребованіи отъ членовъ Саратовскаго Евангелическаго общества свидѣтельствъ на содержимыя ими табачныя фабрики, лавки и лавочки. 12168.—О разрѣшеніи крестьянамъ и отставнымъ солдатамъ въ селеніяхъ, къ которымъ приписаны, продавать табакъ IV^е^ и V^е^ сортовъ съ бандеролями, безъ взятія торговыхъ свидѣтельствъ 4 рода. 12329.—Дозволеніе вывозить приготовленный въ Россіи табакъ за границу съ возвратомъ акциза за бандероли фабрикантамъ и торговцамъ. 12857.—Мѣры взысканія за нарушеніе акцизныхъ правилъ по продажѣ табаку. 12858.—Табель цѣнъ бумагъ по акцизу съ табаку съ 1840 года, переложенныхъ на серебро. 12867.—Табель цѣнъ бумагъ по акцизу съ табаку и примѣрный размѣръ цѣнъ табаку серебромъ. 12970.

ТАМОЖЕННОЕ КЛЕЙМЕНІЕ ТОВАРОВЪ.

Наложеніе клеймъ на дубовый лѣсъ, отправляемый изъ Рижскаго порта за границу. 12779.

ТАМОЖЕННЫЕ ДОКУМЕНТЫ.

Продолженіе на три года срока, опредѣленнаго на освобожденіе Греческихъ товаровъ отъ представленія коносаментовъ. 12687.—Допущеніе привоза въ Закавказскій край квасцовъ Россійскаго произведенія не иначе, какъ со свидѣтельствами о ихъ происхожденіи. 12945.

ТАМОЖЕННЫЕ ЧИНОВНИКИ, СЛУЖИТЕЛИ и СТРАЖА.

О пенсіяхъ чиновникамъ таможеннаго вѣдомства, оставляющимъ службу по увѣчью. 12401.—Порядокъ назначенія пенсій вдовамъ и дѣтямъ чиновниковъ таможеннаго вѣдомства, если они не будутъ имѣть права на пенсію по правиламъ того вѣдомства. 12672.

ТАМОЖЕННЫЯ ПОШЛИНЫ.

Увеличеніе уступки въ пошлинахъ, предоставленной особамъ дипломатическаго корпуса. 9911 а.—Продолженіе на три года безпошлиннаго вывоза за границу канатовъ и веревокъ. 12087.—Дозволеніе очищать пошлиною въ Аренсбургской таможнѣ иностранную соль въ теченіи шести мѣсяцовъ. 12120. — Запрещеніе безпошлиннаго вывоза изъ Россіи въ Финляндію простой кости въ кускахъ. 12190.—Дозволеніе Римско-Католической Духовной Академіи выписывать изъ за-границы книги безъ платежа пошлинъ. 12219, *п. 5.* — Продолженіе на два года дарованныхъ городу Ревелю льготъ въ полученіи 10% съ таможенныхъ доходовъ и въ отпускѣ нѣкоторыхъ товаровъ съ уменьшенною пошлиною. 12396.—Разрѣшеніе на 4 года безпошлиннаго привоза изъ за-границы буковыхъ и дубовыхъ бочекъ. 12475. — Дозволеніе вывоза за границу пшеничной и всякой другой муки и хлѣбныхъ сухарей безъ взиманія въ теченіи семи лѣтъ пошлины. 12592. — Продолженіе на 6 лѣтъ увеличеннаго отпуска въ пользу города Нарвы денегъ изъ таможенныхъ доходовъ. 12624. — Порядокъ обезпеченія казны въ пошлинахъ, переводимыхъ по векселямъ, выдаваемымъ купечествомъ на Кяхтѣ. 12656.—Освобожденіе свинаго сала на два года отъ платежа половины отпускной пошлины. 12743.—Разрѣшеніе очистки пошлиною иностраннаго янтаря краснаго и бѣлаго не въ дѣлѣ по 5 коп. серебромъ съ фунта. 12803.—Табель нѣкоторыхъ сборовъ по таможенной части съ 1840 года, переложенныхъ на серебро. 12867.—Дозволеніе на шесть лѣтъ безпошлиннаго привоза изъ за-границы порожнихъ дубовыхъ и буковыхъ бочекъ для укладки соленаго мяса. 12889. —Уменьшеніе на одинъ годъ пошлины съ иностранной соли, привозимой въ Бессарабію. 12954.—Количество пошлины съ привозимой въ Одессу иностранной соли. 12976.—Дозволеніе на три года очищать пошлиною въ Гапсальской таможнѣ иностранную соль въ продолженіи шести мѣсяцовъ. 13006.

ТАМОЖНИ, ТАМОЖЕННЫЕ ОКРУГИ, ЗАСТАВЫ И ФОРПОСТЫ.

Дополнительный временный штатъ Канцеляріи начальника Юрбургскаго таможеннаго округа. 11914.— Дозволеніе очищать пошлиною въ Аренсбургской таможнѣ иностранную соль въ теченіи шести мѣсяцовъ. 12120. — Дозволеніе заставамъ Закавказскаго таможеннаго округа рѣшать конфискаціонныя дѣла на правѣ таможенъ и сокращеніе по сему округу порядка производства дѣлъ по малозначительнымъ конфискаціямъ. 12417. — Обязанности таможни въ отношеніи книгъ, привозимыхъ къ Архангельскому порту. 12552. — Дозволеніе Петропавловской и Семипалатинской таможнямъ продавать гербовую бумагу. 12852.—Обязанность С. Петербургской и Рижской таможенъ при возвратѣ акциза съ вывозимаго за гра-

ницу табаку внутренняго произведенія. 12857. — Учрежденіе въ городѣ Омскѣ вмѣсто таможенной заставы таможни 3-го класса и упраздненіе таможни находящейся въ крѣпости Бухтармѣ. 12865. — Распространеніе на Архангельскій портъ и таможню постановленія о выдачѣ преміи за вывозъ пшеничной муки и всякихъ сухарей. 12974. — Переложеніе на серебро разныхъ суммъ и платежей по таможенному вѣдомству. 12997.

ТАРИФЫ.

Разрѣшеніе на 4 года безпошлиннаго привоза изъ за-границы порожнихъ буковыхъ и дубовыхъ бочекъ. 12475.

ТАТАРЫ.

Признаніе въ дворянскомъ достоинствѣ дѣтей Татаръ по пріобрѣтеннымъ ими на службѣ чинамъ и орденамъ. 12419. — Воспрещеніе Татарамъ держать козъ въ горной части Крымскаго полуострова. 12995.

ТЕАТРЫ.

Положеніе объ артистахъ Императорскихъ театровъ. 11931.

ТЕЛЕГРАФЫ.

Положеніе о Варшавской телеграфической линіи. 12287.

ТЕПТЕРИ и БОБЫЛИ.

Взиманіе съ Тептерей и бобылей, обитающихъ въ Оренбургской, Вятской и Пермской губерніяхъ, на составленіе продовольственныхъ для нихъ запасовъ, по 25 коп. съ ревизской души. 12019.

ТИПОГРАФІИ.

О корреспонденціи производимыми типографіи. 5932 *a*. — Учрежденіе сохранной кассы общества С. Петербургскихъ типографщиковъ. 13001.

ТОПОГРАФЫ. *См.* Генеральный Штабъ.

ТОРГОВЛЯ ВНУТРЕННЯЯ.

О разрѣшеніи крестьянамъ и отставнымъ солдатамъ въ селеніяхъ, къ которымъ приписаны, продавать табакъ IV и V сортовъ съ бандеролями, безъ взятія торговыхъ свидѣтельствъ 4 рода. 12529. — Дозволеніе Россійскимъ крестьянамъ ходить въ Финляндію для торга, какой дозволенъ тамъ иностранцамъ или сельскимъ Финляндскимъ обывателямъ. 12458. — Отводъ для постройки имъ балагановъ и салотошевъ постояннаго мѣста, на землѣ назначенной для пастьбы скота, пригоняемаго для мѣны при Оренбургской таможнѣ. 12575. — Разрѣшеніе, на какомъ основаніи купцы и мѣщане могутъ торговать въ горнозаводскихъ селеніяхъ. 12755. — Дозволеніе при перепродажахъ товаровъ, по обоюдному согласію покупщика и перепродавца включать въ торговыхъ маклерскихъ запискахъ условіе безъ оборота на перепродавца. 12824. — Мѣры взысканія за нарушеніе акцизныхъ правилъ по продажѣ табаку. 12858.

ТОРГОВЛЯ ВНѢШНЯЯ.

Продолженіе на три года безпошлиннаго вывоза за границу канатовъ и веревокъ. 12087. — Запрещеніе безпошлиннаго вывоза изъ Россіи въ Финляндію простой кости въ кускахъ. 12190. — Прекращеніе производимаго въ пользу Архангельскаго общественнаго магазина сбора съ вывозимаго изъ таможняго порта хлѣба. 12262. — Допущеніе въ Россійскіе порты Балтійскаго моря судовъ выдержавшихъ въ Англіи карантинное очищеніе. 12266. — Купеческихъ повѣренныхъ по дѣламъ торговымъ пропускать за границу съ общими заграничными паспортами. 12528. — Конвенція заключенная съ Шведскимъ правительствомъ о сборахъ, взимаемыхъ Консулами Россіи, Швеціи и Норвегіи съ судовъ, принадлежащихъ подданнымъ обоюдныхъ Державъ. 12579. — Продолженіе по 1 Января 1844 года права, дарованнаго купцамъ 3 гильдіи на вывозъ по всей Европейской сухопутной границѣ всякаго рода товаровъ, тарифомъ незапрещенныхъ. 12783. — Дозволеніе вывозить приготовляемый въ Россіи табакъ за границу съ возвратомъ акциза за бандероли фабрикантамъ и торговцамъ. 12857. — Распространеніе на Архангельскій портъ и таможню постановленія о выдачѣ преміи за вывозъ пшеничной муки и всякихъ сухарей. 12974.

ТОРГОВОЕ ТОВАРИЩЕСТВО.

Уничтоженіе товарищества Переяславской торговли. 12753.

ТОРГОВЫЯ КОМПАНІИ.

Учрежденіе акціонерной компаніи для торговли на Черномъ морѣ и съ Востокомъ. 12095.

ТОРФЪ.

Употребленіе суммы, отпускаемой для добыванія торфа въ казенныхъ имѣніяхъ Курляндіи, на подобныя же работы по Лифляндской и на опыты по другимъ губерніямъ. 12959.

ТРАКТАТЫ и СНОШЕНІЯ съ ИНОСТРАННЫМИ ДЕРЖАВАМИ и ПОСТАНОВЛЕНІЯ о НИХЪ ПОДДАННЫХЪ въ ОТНОШЕНІИ къ РОССІИ.

Конвенція заключенная съ Шведскимъ правительствомъ о сборахъ, взимаемыхъ Консулами Россіи, Швеціи и Норвегіи съ судовъ, принадлежащихъ подданнымъ обоюдныхъ Державъ. 12579.

ТРАКТИРЫ и ТРАКТИРНЫЯ ЗАВЕДЕНІЯ.

Перепечатаніе имѣющихъ остаться къ 1839 году хлѣбныхъ водокъ въ трактирныхъ заведеніяхъ. 12031. — Обложеніе постановленнымъ акцизомъ трактировъ въ С. Петербургѣ. 12586. — Полсненіе, что 320 § откупныхъ условій надлежитъ руководствоваться только при учрежденіи новыхъ уѣздныхъ трактировъ. 12702.

ТѢЛЕСНОЕ НАКАЗАНІЕ.

Освобожденіе дѣтей купцовъ третьей гильдіи и мѣщанъ, получившихъ аттестаты 1 разряда изъ третьей Гимназіи въ Москвѣ, отъ тѣлеснаго наказанія. 12186, *п. 10*. — Освобожденіе отъ тѣлеснаго наказанія лицъ свободнаго податнаго состоянія, окончившихъ курсъ наукъ въ реальныхъ классахъ при Гимназіяхъ и уѣздныхъ училищахъ. 12187, *п. 16*. — Изъятія отъ тѣлеснаго наказанія однодворцевъ, доказавшихъ дворянское свое происхожденіе, во время состоянія ихъ на службѣ въ нижнихъ чинахъ. 12657. — Изятіе отъ тѣлеснаго наказанія священно-служительскихъ дѣтей, рожденныхъ во время бытности отцовъ ихъ въ церковно-служительскихъ должностяхъ. 12877.

ТЮРЬМЫ и ОСТРОГИ.

Окружному Начальнику предоставляется право посѣщать городскія тюрьмы и входить въ положеніе заключенныхъ государственныхъ крестьянъ. 12166, *ст. 277, 278.*—Дозволеніе Тюремнымъ Комитетамъ помѣщать содержащихся въ тюрьмахъ малолѣтныхъ арестантскихъ дѣтей въ заведенія Приказовъ Общественнаго Призрѣнія. 12620. — Дозволеніе находящимся въ губерніяхъ штабъ-офицерамъ Корпуса Жандармовъ имѣть безпрепятственный входъ въ тюремныя заведенія. 12706.

УВЕ.

УВЕСЕЛЕНІЯ НАРОДНЫЯ.

О благочиніи при общественныхъ забавахъ и увеселеніяхъ въ казенныхъ селеніяхъ. 12165, *ст. 28—31.*

УВѢЧЬЕ. *См.* Бой и увѣчье.

УГОЛОВНЫЯ ПАЛАТЫ.

Порядокъ замѣщенія вакансій Предсѣдателей судебныхъ Палатъ чиновниками отъ правительства. 12519.—Воспрещеніе избирать Евреевъ въ Засѣдатели Палатъ въ Западныхъ губерніяхъ. 12486, *п. 8.*—Принятіе въ руководство при разрѣшеніи представленій о кандидатахъ въ Предсѣдатели судебныхъ Палатъ 847 ст. Свод. Уст. о Службѣ по Выборамъ съ дополненіемъ къ оной въ Продолженіи сего Свода. 12570. — Предоставленіе Сенату самому разрѣшать разсмотрѣніе по одному и тому же дѣлу дѣйствій по службѣ чиновниковъ разныхъ подсудныхъ вѣдомствъ въ одной Палатѣ, которой-либо губерніи. 12641. — Отношенія Палатъ Государственныхъ Имуществъ въ Западныхъ губерніяхъ къ прочимъ Палатамъ. 13031, *Ч. I, ст. 769, 770.*

УДѢЛЫ, УДѢЛЬНЫЯ и ДВОРЦОВЫЯ ИМѢНІЯ.

Воспрещеніе крестьянкамъ дворцовыхъ имѣній поступать въ кормилицы Воспитательнаго Дома или брать изъ онаго дѣтей для выкормленія. 12073.—Объ имѣніи зеркала въ присутственной комнатѣ главнаго управленія Удѣлами Ея Императорскаго Величества имѣніемъ. 12126.—О правѣ удѣльныхъ крестьянъ быть повѣренными по тяжебнымъ дѣламъ посторонннихъ лицъ. 12129.—Назначеніе Великой Княгинѣ Маріи Николаевнѣ изъ удѣльныхъ суммъ 600,000 р. годоваго дохода. 12502. — Избавленіе отъ рекрутской повинности единственныхъ солдатскихъ сыновей прижитыхъ въ крестьянствѣ по удѣльному вѣдомству. 12850. — Образованіе въ удѣльныхъ имѣніяхъ волостныхъ рекрутскихъ участковъ и введеніе долговой раскладки. 12900.

УДѢЛЬНЫЙ ДЕПАРТАМЕНТЪ.

Штатъ Департамента Удѣловъ. 12545.

УДѢЛЬНЫЯ КОНТОРЫ.

Штатъ Удѣльныхъ Конторъ. 12545.

УЛИЦЫ, ПЛОЩАДИ и МОСТОВЫЯ.

Установленіе въ Вологдѣ полупроцентнаго сбора съ обывательскихъ недвижимыхъ собственностей на устройство мостовыхъ. 12948.—Назначеніе улицъ и площадей при постройкѣ казенныхъ селеній. 12996.

УМАЛИШЕННЫЕ.

Безумные и сумасшедшіе государственные крестьяне освобождаются отъ наказанія. 12166, *ст. 140.*

УНИВЕРСИТЕТЫ и УЧЕБНЫЕ ОКРУГИ.

Пріостановленіе на одинъ годъ пріема студентовъ въ Университетъ Св. Владиміра. 11924.— Опредѣленіе при Казанскомъ Университетѣ лектора Персидскаго языка. 11929.—Срокъ службы студентовъ Дерптскаго Университета, приготовляемыхъ по части агрономіи. 11961.—Положеніе о Крыловскихъ стипендіяхъ. 12092.— Установленіе въ С. Петербургскомъ Университетѣ денежнаго сбора съ своекоштныхъ студентовъ и вольныхъ слушателей. 12155.— Учрежденіе каѳедры Армянскаго языка при Казанскомъ Университетѣ. 12160.—Недозволеніе студентамъ Дерптскаго Университета, оставляющимъ оный или исключаемымъ до окончанія полнаго курса, оставаться на жительствѣ въ городѣ Дерптѣ. 12220.— Перечисленіе учебныхъ заведеній Полтавской губерніи изъ Харьковскаго въ Кіевскій учебный округъ. 12272. — Возобновленіе пріема студентовъ и чтенія лекцій въ Университетѣ Св. Владиміра. 12273.—О приготовленіи въ С. Петербургскомъ Университетѣ шести студентовъ для занятія мѣстъ учителей техническихъ наукъ въ реальныхъ классахъ. 12276. —О прибавкѣ жалованья Письмоводителю Инспектора студентовъ Московскаго Университета. 12325.— О прибавкѣ жалованья механику Московскаго Университета. 12324.—Объ освобожденіи въ Кіевѣ отъ квартирной повинности домовъ, нанимаемыхъ для помѣщенія Университета Св. Владиміра. 12352.—Назначеніе разъѣздныхъ денегъ Инспектору студентовъ Московскаго Университета. 12412.—Опредѣленіе особаго Архитектора въ Московскій Университетъ. 12456.—Учрежденіе при С. Петербургскомъ Университетѣ каѳедры Валлахо-Молдавскаго языка. 12447.—Увеличеніе числа частныхъ преподавателей при Дерптскомъ Университетѣ. 12524.— Опредѣленіе при Университетѣ Св. Владиміра Архиваріуса и Переводчика, механика и лаборанта. 12615.— Дозволеніе поступать въ Университеты Малороссійскимъ казакамъ съ исключеніемъ ихъ изъ податнаго званія. 12769.—Правила для опредѣленія пенсій и единовременныхъ пособій Помощникамъ Попечителей учебныхъ округовъ и семействамъ ихъ. 12835.— Распространеніе на частныхъ преподавателей Дерптскаго Университета преимущества по квартирной повинности, предоставленнаго Адъюнктамъ Университетовъ. 12856.—Опредѣленіе Архиваріуса при Дерптскомъ Университетѣ. 12861.—Порядокъ отбыванія рекрутской повинности крестьянами, принадлежащими Университету Св. Владиміра. 12874.—Учрежденіе Варшавскаго учебнаго округа. 12908.— Штатъ особаго Отдѣленія при Департаментѣ Народнаго Просвѣщенія по дѣламъ Варшавскаго учебнаго округа. 12995.

УПРАВЫ БЛАГОЧИНІЯ.

Продолженіе на годъ существованія временнаго Отдѣленія при С. Петербургской Управѣ Благочинія. 12763.

*

УСЛОВІЯ. *См.* Договоры и контракты.

УСЫНОВЛЕНІЕ.

Распространеніе права усыновленія, предоставленнаго Россійскимъ подданнымъ, на иностранцевъ, живущихъ въ Россіи. 11923.

УЧЕБНЫЕ ОКРУГИ. *См.* Университеты и учебные округи.

УЧЕБНЫЯ ЗАВЕДЕНІЯ ВООБЩЕ.

Штаты учебныхъ заведеній Виленской, Гродненской и Минской губерній и Бѣлостокской области. 11909.—Распространеніе мнѣнія Государственнаго Совѣта 30 Января 1835 года на состоящія въ вѣдомствѣ Опекунскихъ Совѣтовъ воспитательныя заведенія. 11950.—Положеніе о реальныхъ классахъ при учебныхъ заведеніяхъ Министерства Народнаго Просвѣщенія. 12187.—Перечисленіе учебныхъ заведеній Полтавской губерніи изъ Харьковскаго въ Кіевскій учебный округъ. 12272.—О пріуготовленіи въ С. Петербургскомъ Университетѣ шести студентовъ для занятія мѣстъ учителей техническихъ наукъ въ реальныхъ классахъ. 12276. — Объ освобожденіи въ Кіевѣ отъ квартирной повинности домовъ, нанимаемыхъ для помѣщенія существующихъ въ Кіевѣ учебныхъ заведеній Министерства Народнаго Просвѣщенія. 12332. — О корреспонденціяхъ учебныхъ заведеній. 12684, *ст. 4, 10*.

УЧИЛИЩА ВОЕННЫЯ.

Права учениковъ пороховой школы. 11974.— Положеніе о военно-лабораторномъ отдѣленіи, учреждаемомъ при школѣ мастеровъ и подмастерьевъ пороховаго, селитрянаго и сѣрнаго дѣлъ. 12014.—Распространеніе на горныхъ пансіонеровъ Аудиторской школы правъ и обязанностей, положеніемъ 26 Марта 1832 года опредѣленныхъ для воспитанниковъ сей школы. 12041.

УЧИЛИЩА ВЫСШИХЪ НАУКЪ.

Объ имѣніи въ Ришельевскомъ Лицеѣ помощника Инспектора студентовъ. 12214.—Распространеніе на Одесскую Гимназію, состоящую при Ришельевскомъ Лицеѣ, нѣкоторыхъ преимуществъ, дарованныхъ благороднымъ пансіонамъ при Гимназіяхъ. 12222.—Соединеніе преподаванія Исторіи и Географіи въ параллельныхъ школахъ Гимназіи Ришельевскаго Лицея въ одномъ лицѣ и опредѣленіе въ оный Лицей особаго Лектора Французскаго языка. 12523.—Опредѣленіе при Ришельевскомъ Лицеѣ механика. 12707.

УЧИЛИЩА ГОРНЫЯ.

Подчиненіе учрежденнаго въ Нижне-Тагильскомъ Демидовыхъ заводѣ училища вѣдомству Министерства Народнаго Просвѣщенія. 12857

УЧИЛИЩА ДВОРЯНСКІЯ.

Учрежденіе въ Ревельскомъ Рыцарскомъ Домскомъ училищѣ дополнительнаго класса Русскаго языка. 12987.

УЧИЛИЩА ДУХОВНЫЯ.

О совершеніи купчихъ крѣпостей и прочихъ актовъ, чрезъ кои духовное начальство пріобрѣтаетъ какія либо имущества для духовныхъ учебныхъ заведеній безъ платежа пошлинъ. 12154.—Дозволеніе принимать въ С. Петербургскую Медико - Хирургическую Академію учениковъ Духовныхъ Семинарій, незнающихъ Нѣмецкаго языка. 12542. — Присоединеніе существующей въ г. Звенигородкѣ Римско-Католической Духовной Семинаріи къ Семинаріи сего исповѣданія въ Могилевѣ. 12618.

УЧИЛИЩА ДЛЯ ДѢТЕЙ КАНЦЕЛЯРСКИХЪ СЛУЖИТЕЛЕЙ.

Уменьшеніе числа воспитанниковъ въ Смоленскомъ училищѣ для дѣтей канцелярскихъ служителей. 11956.—Переводъ Воронежскаго училища для дѣтей канцелярскихъ служителей въ Тамбовъ. 12710.

УЧИЛИЩА КОММЕРЧЕСКІЯ.

О воспитаніи въ Бухгалтерскомъ Отдѣленіи Коммерческаго училища до 10 горныхъ пансіонеровъ. 12045. — Права и преимущества воспитанниковъ С. Петербургскаго и Московскаго Коммерческихъ училищъ. 12869.—Положеніе о порядкѣ выбора въ члены Совѣта и Экономы Московскаго Коммерческаго училища, о срокахъ пребыванія ихъ въ сихъ заведеніяхъ и о сопряженныхъ съ оными преимуществахъ. 12922.

УЧИЛИЩА НАРОДНЫЯ, УѢЗДНЫЯ И ПРИХОДСКІЯ.

Доставленіе Директорамъ училищъ свѣдѣній о состояніи домашнихъ учебныхъ заведеній, учрежденныхъ для обученія поселянскихъ дѣтей. 11561 а. —Учрежденіе въ мѣстечкѣ Богополѣ уѣзднаго для дворянъ училища. 12121. —Производство жалованья учителямъ окружныхъ училищъ войска Донскаго невойсковаго происхожденія. 12249. — О дозволеніи Шлокскому Еврейскому обществу въ Ригѣ привесть въ дѣйствіе предположеніе свое объ установленіи особаго сбора на учрежденіе Еврейской школы. 12521.—Учрежденіе приходскихъ училищъ при семи окружныхъ училищахъ въ войскѣ Донскомъ. 12410. — Уставъ дворянскаго уѣзднаго училища Лифляндской губерніи въ городѣ Аренсбургѣ. 12425. —Упраздненіе Мингрельскаго уѣзднаго училища. 12718.—Отпускъ изъ доходовъ города Калуги ежегодно 1600 руб. въ годъ на содержаніе приходскихъ училищъ. 12853.—Положеніе о городскихъ начальныхъ училищахъ въ Москвѣ. 12841. — Учрежденіе въ уѣздныхъ училищахъ Дерптскаго округа дополнительныхъ классовъ Русскаго языка. 12987.—Обязанности Палатъ и окружныхъ управленій государственныхъ имуществъ въ Западныхъ губерніяхъ по надзору за училищами. 13035, *Ч. I, ст. 185, 186; Ч. II, ст. 169—172*.

УЧИЛИЩА РИСОВАНІЯ.

Положеніе объ учрежденіи въ С. Петербургѣ особой рисовальной школы для вольноприходящихъ. 12726.

УЧИЛИЩА ТОРГОВАГО МОРЕПЛАВАНІЯ.

Вмѣненіе кораблехозяевамъ въ обязанность брать на свои суда воспитанниковъ училищъ торговаго мореплаванія. 12061.

УЧИЛИЩА ЧАСТНЫЯ, ДОМАШНІЯ И ПАНСІОНЫ.

Положеніе о высшемъ Коммерческомъ пансіонѣ въ С. Петербургѣ. 11971. — Предоставленіе воспитанницамъ женскаго отдѣленія Нѣмецкаго училища Св. Петра вступать въ домашнія учительницы безъ установленнаго экзамена. 12722.

УЧИЛИЩА ПРИ ЦЕРКВАХЪ ИНОСТРАННЫХЪ ИСПОВѢДАНІЙ.

Предоставленіе воспитанницамъ женскаго отдѣленія Нѣмецкаго училища Св. Петра вступать въ домашнія учительницы безъ установленнаго экзамена. 12722.

УЧИЛИЩА, УЧЕБНЫЯ и ВОСПИТАТЕЛЬНЫЯ ЗАВЕДЕНІЯ ДЛЯ ЖЕНСКАГО ПОЛА.

Распространеніе на Домъ Трудолюбія Симбирскаго общества Христіанскаго милосердія преимуществъ по квартирной повинности. 12942.

УЧИЛИЩЕ ПРАВОВѢДѢНІЯ.

Дозволеніе чиновникамъ войска Донскаго опредѣлять своихъ дѣтей въ Училище Правовѣдѣнія. 11916.—Дозволеніе принимать въ Училище Правовѣдѣнія дѣтей дворянъ Остзейскихъ губерній. 12568.

УЧИЛИЩЕ ДЛЯ ПРИДВОРНО-СЛУЖИТЕЛЬСКИХЪ ДѢТЕЙ.

Положеніе оваго. 12052.

УЧИЛИЩЕ ЗЕМЛЕДѢЛЬЧЕСКОЕ.

О мундирахъ чиновникамъ земледѣльческой школы. 12303.

УЧИЛИЩНЫЕ ИЛИ ЭДУКАЦІОННЫЕ ФУНДУШИ.

Порядокъ разсрочки недоимокъ по фундушевымъ имѣніямъ и капиталамъ. 12888.

УѢЗДНЫЕ СУДЫ.

Временный штатъ предполагаемаго при Тельшевскомъ и Россіенскомъ Уѣздныхъ Судахъ особаго Отдѣленія для производства и рѣшенія дѣлъ о контрабандѣ. 11914.—О порядкѣ замѣщенія должностей уѣздныхъ судей въ Таврической губерніи, избранными отъ дворянства кандидатами. 12115.—Опредѣленіе и увольненіе Секретарей Уѣздныхъ Судовъ въ Полтавской и Черниговской губерніяхъ. 12265.—Порядокъ разсмотрѣнія въ Уѣздныхъ Судахъ слѣдственныхъ дѣлъ по происшествіямъ съ металлическими караванами. 12561.—Воспрещеніе избирать Евреевъ въ Засѣдатели Уѣздныхъ Судовъ въ Западныхъ губерніяхъ. 12486, *п. 8.*—Предоставленіе Уральскому Горному Правленію перемѣщать горныхъ членовъ Уѣздныхъ Судовъ въ тѣ Суды, гдѣ дѣйствительно производство дѣлъ горныхъ того требуетъ. 12574.—Учрежденіе Херсонской губерніи въ городѣ Ананьевѣ особаго Уѣзднаго Суда. 12703.

ФАБ.

ФАБРИКИ и ЗАВОДЫ.

Фабрики и заводы вообще.

Производство ссудъ изъ Приказа Общественнаго Призрѣнія войска Донскаго подъ заводы и фабрики, въ городѣ Новочеркасскѣ находящіеся. 12225.—Дозволеніе иностранцамъ покупать земли внѣ городовъ для устройства фабрикъ. 12236.—О корреспонденціи казенныхъ мануфактуръ, фабрикъ, заводовъ и состоящихъ въ оныхъ должностныхъ лицъ. 12681, *ст. 1—3.*—Разрѣшеніе отводить земли въ Сибирскихъ губерніяхъ подъ фабричныя и другія заведенія. 12814.—Распространеніе 3159 ст. Св. Зак. Гражд. Т. 10, на поссессіонныя фабрики и заводы. 12842.—Застрахованіе строеній, машинъ и инструментовъ въ фабрикахъ, заложенныхъ въ Заемномъ Банкѣ. 12875.—Распространеніе на Тверскую губернію положенія объ отношеніяхъ между хозяевами фабричныхъ заведеній и мастеровыми, поступающими къ нимъ по найму. 12975.—Люстрація имѣній фабричныхъ въ Западныхъ губерніяхъ. 13056, *ст. 276—286.*

Винокуренные заводы.

Комплектованіе Пермскихъ винокуренныхъ заводовъ препровождаемыми чрезъ Пермь ссыльно-каторжными. 11959.—Штаты Сибирскихъ казенныхъ винокуренныхъ заводовъ. 12785.—Переложеніе на серебро съ 1840 года разныхъ платежей по казеннымъ винокуреннымъ заводамъ. 12791.

Кожевенные заводы.

Дозволеніе иногороднымъ лицамъ устроивать въ войскѣ Донскомъ кожевенные заводы. 12988.

Льняныхъ и бумажныхъ издѣлій фабрики.

О правахъ и преимуществахъ питомцевъ Воспитательныхъ Домовъ, на Александровской мануфактурѣ находящихся. 7873 а.

Оружейные заводы.

Назначеніе въ Сестрорѣцкій оружейный заводъ штабъ-офицера по искуственной части. 11977.—Увольненіе на родину неспособныхъ оружейниковъ Сестрорѣцкаго и Ижевскаго оружейныхъ заводовъ. 12056.—Производство молотобойцамъ Сестрорѣцкаго завода задѣльной платы. 12074.—Назначеніе въ Райволовскій заводъ двухъ старшихъ фельдшеровъ. 12174.—Назначеніе содержанія вдовамъ и сиротамъ мастеровыхъ Райволовскаго завода. 12378.—Употребленіе на инструменты оружейныхъ заводовъ литой стали, приготовляемой на Златоустовской фабрикѣ. 12533.

Пороховые заводы.

Производство на пороховыхъ заводахъ платы за очистку грязной селитры. 12037.—Приготовленіе въ пороховыхъ заводахъ бочекъ для насыпки пороха. 12079.—О жалованьѣ Правителю Канцеляріи Инспектора пороховыхъ заводовъ. 12409.

Селитряные заводы.

Порядокъ пріема въ казну селитры отъ заводчиковъ, имѣющихъ селитряные заводы. 12845.

Солеваренные заводы.

О добавочномъ жалованьѣ чиновнику особыхъ порученій при Управляющемъ Сибирскими солеваренными заводами. 11945.

Суконныя фабрики.

Дозволеніе иногороднымъ лицамъ устроивать въ войскѣ Донскомъ суконныя фабрики. 12988.

Табачныя фабрики.

О истребованіи отъ членовъ Саратовскаго Евангелическаго общества свидѣтельствъ на содержимыя ими табачныя фабрики. 12168.

ФИЗИКАТЪ. *См.* Врачебныя Управы.

ФИНЛЯНДІЯ.

О паспортахъ, во коимъ Финляндскіе обыватели могутъ быть пропускаемы въ Россію. 9689 а.—О взиманіи пошлинъ и прочихъ поборовъ съ приписывающихся въ Финляндіи къ торговому и промышленному или рабочему классу народа, иностранцевъ и Россійскихъ подданныхъ. 11182 а.

—Взиманіе по 5 коп. ассигн. за каждую почтовую лошадь на содержаніе въ исправности Немарскаго моста въ Финляндіи. 12022. — О невзыскиваніи съ обывателей Великаго Княжества Финляндскаго денегъ за напечатаніе объявленій о задерживаемыхъ въ Россіи бродягахъ. 12088. — Запрещеніе безпошлиннаго вывоза изъ Россіи въ Финляндію простой кости въ кускахъ. 12190. — Взиманіе пени съ пріѣзжающихъ въ Россію Финляндцевъ безъ установленныхъ паспортовъ. 12209.—Объ отпускѣ командиру казачьяго полка, въ Финляндіи находящагося, на поѣздки для осмотра отрядовъ полка, прогонныхъ денегъ по маршруту. 12212.—Дозволеніе Россійскимъ крестьянамъ ходить въ Финляндію для торга, какой дозволенъ тамъ иностранцамъ, или сельскимъ Финляндскимъ обывателямъ. 12438.—Назначеніе въ крѣпость Свеаборгъ особаго штатнаго медика съ фельдшеромъ. 12446. 12543.

ФЛОТСКІЕ РАБОЧІЕ и ЛАСТОВЫЕ ЭКИПАЖИ.

Прибавка во 2-й учебный морской экипажъ 2500 руб. на содержаніе капельмейстера. 12986.

ФЛОТЪ.

О зачетѣ судамъ Черноморскаго флота, возвращающимся въ Севастополь отъ Абхазскихъ береговъ, времени плаванія къ сему порту въ карантинный терминъ. 12111. — Мѣры пріобрѣтенія для Черноморскаго управленія вещей, требующихъ особенной поспѣшности въ приготовленіи и отличной чистоты въ отдѣлкѣ. 12593. —Инструкція объ обязанностяхъ Капитановъ надъ Портами и Дежурнаго штабъ-офицера по морской части на восточномъ берегу Чернаго моря, и о сношеніяхъ Начальника прибрежной линіи съ Главнымъ Начальникомъ Черноморскаго флота и портовъ. 12675 — Предоставленіе Командиру Черноморскаго флота и портовъ употреблять остатки отъ штатныхъ суммъ въ награды и пріобрѣтеніе вещей, отпускъ коихъ отъ казны не положенъ. 12735.—Предоставленіе главному Командиру Черноморскаго флота и портовъ уменьшать залоги по подрядамъ. 12958. — Положеніе объ экономическомъ капиталѣ Интендантства Главнаго Управленія Черноморскаго флота и портовъ. 12982.

ФОРМУЛЯРНЫЕ СПИСКИ. *См.* Послужные списки.

ФУНДУШИ. *См.* Училищные или эдукаціонные фундуши.

ФУРАЖЪ. *См.* Провіантское вѣдомство.

ФУРШТАТЫ.

О прибавкѣ въ войска фурштатскихъ рядовыхъ. 12564. — Офицерамъ фурштатскихъ саперныхъ баталіоновъ носить чешуйчатые эполеты. 12551. — Фурштатскимъ рядовымъ имѣть на мундирной одеждѣ пуговицы и на киверныхъ гербахъ накладныя досчечки гладкія. 12538.

ХЛѢ.

ХЛѢБНЫЕ ЗАПАСНЫЕ МАГАЗИНЫ.

Прекращеніе производимаго въ пользу Архангельскаго общественнаго магазина сбора съ вывозимаго изъ тамошняго порта хлѣба. 12262.—О передачѣ въ вѣдѣніе Министра Государственныхъ Имуществъ запасныхъ хлѣбныхъ магазиновъ государственныхъ крестьянъ. 12517.—Объ освобожденіи крестьянъ трехъ волостей Архангельской губерніи, расположенныхъ при Бѣломъ морѣ, отъ содержанія хлѣбныхъ запасныхъ магазиновъ, и о обложеніи ихъ, въ замѣнъ того, денежнымъ сборомъ по 15 коп. съ души. 12331. — Дозволеніе нѣкоторымъ волостямъ Пермской губерніи вносить въ число запасовъ на обезпеченіе продовольствія, вмѣсто ржи, ярицу. 12557. —Предоставленіе Министру Внутреннихъ Дѣлъ разрѣшать пріемъ въ число запасовъ на обезпеченіе продовольствія проса и другаго хлѣба. 12744. — Порядокъ свидѣтельства С. Петербургскихъ запасныхъ хлѣбныхъ магазиновъ. 12831.—Обязанность Палатъ и окружныхъ управленій государственныхъ имуществъ въ Западныхъ губерніяхъ по содержанію хлѣбныхъ запасныхъ магазиновъ. 13035, *Ч. I, ст. 218—229; Ч. II, ст. 219—244.*

ХЛѢБОПАШЕСТВО. *См.* Земледѣліе.

ХЛѢБЪ.

Дозволеніе вывоза за границу пшеничной и всякой другой муки и хлѣбныхъ сухарей безъ платежа въ теченіи семи лѣтъ пошлины, и о выдачѣ шкиперамъ премій за вывозъ сихъ товаровъ изъ Россійскихъ портовъ. 12592. — Распространеніе на Архангельскій портъ и таможню постановленія о выдачѣ премій за вывозъ пшеничной муки и всякихъ сухарей. 12974.

ЦАР.

ЦАРАНЕ. *См.* Свободные хлѣбопашцы.

ЦАРСТВО ПОЛЬСКОЕ.

О суммѣ потребной на устройство тюфяковъ и подушекъ для нижнихъ чиновъ, содержащихъ караулы по крѣпостямъ и городамъ, въ расположеніи дѣйствующей арміи находящимся. 12038.—Пріемъ въ Имперіи въ залогъ и къ учету пятипроцентныхъ облигацій Казначейства Царства Польскаго. 12089.—Обращеніе денегъ, сберегаемыхъ отъ прекращенія отпуска порціонныхъ денегъ въ Царствѣ Польскомъ, на усиленіе капитала, состоящаго въ вѣдѣніи Инженернаго Департамента. 12099.—Доставленіе къ Министру Статсъ-Секретарю Царства Польскаго по одному экземпляру каждаго публикуемаго Сенатомъ узаконенія. 12224. —Внесеніе въ гражданскій списокъ всѣхъ пользующихся Россійскими гражданскими чинами и служащихъ въ Царствѣ Польскомъ. 12237.—Увольненіе въ безсрочный отпускъ нижнихъ чиновъ, уроженцевъ Царства Польскаго, кои смѣщены были изъ унтеръ-офицеровъ въ рядовые безъ суда. 12279. —Положеніе о Варшавской телеграфической линіи. 12287.—О распространеніи силы указа 30 Декабря 1832 года на вновь-образованный въ Царствѣ Польскомъ Медицинскій Совѣтъ. 12315. —Правила увольненія въ безсрочный отпускъ нижнихъ чиновъ изъ уроженцевъ Царства Польскаго. 12794.—Назначеніе въ Новогеоргіевскій госпиталь Царства Польскаго одного ординатора и двухъ фельдшеровъ. 12807.— Учрежденіе Варшавскаго учебнаго ок-

руга. 12908.—О земляхъ казенныхъ, раздѣленныхъ при установленіи границъ между Россіею и Царствомъ Польскимъ. 12998.

ЦЕНСУРА, КНИГИ, КНИГОПЕЧАТАНІЕ и КНИЖНАЯ ТОРГОВЛЯ.

О дозволеніи Римско-Католической Духовной Академіи выписывать изъ за границы книги безъ платежа пошлинъ. 12219, *п.* 5.—Порядокъ производства въ слѣдующіе чины чиновниковъ Министерства Иностранныхъ Дѣлъ, состоящихъ при цензурѣ политическихъ статей, помѣщаемыхъ въ С. Петербургскихъ Академическихъ вѣдомостяхъ и Сѣверной Пчелѣ. 12355—Правила объ иностранныхъ книгахъ, привозимыхъ къ Архангельскому порту. 12552. — О пенсіяхъ отдѣльнымъ Цензорамъ. 12708.

ЦЕРКВИ ПРАВОСЛАВНЫЯ.

Нарѣзка земель церквамъ при полюбовномъ межеваніи. 12458, *п.* 8. — О сдѣланіи праздничной одежды для пѣвчихъ Сергіевскаго всей артиллеріи Собора. 12567.

ЦЕРКОВНОЕ БЛАГОЧИНІЕ.

О наказаніяхъ за проступки государственныхъ крестьянъ противъ церковнаго благочинія. 12166, *ст. 150, 151.*

ЦЕРКОВНОСЛУЖИТЕЛИ. *См.* Духовенство Греко-Россійское (бѣлое).

ЦЕХИ. *См.* Ремесла и цехи.

ЦЫГАНЕ.

О мѣрахъ къ пресѣченію бродяжничества цыганъ. 12104.

ЧАЙ.

ЧАЙ.

Запрещеніе въ казенныхъ селеніяхъ употребленіе Копорскаго чая. 12165, *ст. 80.*

ЧЕЛОВѢКОЛЮБИВЫЯ ОБЩЕСТВА. *См.* Благотворительныя заведенія.

ЧИНЫ.

I. Чины военные.

Порядокъ производства въ чины по Корпусу Лѣсничихъ. 11978, *ст. 27, 30, 32.*—Офицеры телеграфическихъ ротъ, для производства въ слѣдующіе чины, имѣютъ особую между собою линію. 12287, *§ 14.*—О считаніи Капитанамъ гвардіи и Подполковникамъ, которые будутъ числиться въ оной, старшинства со времени производства ихъ въ эти чины. 12565.—Въ Корпусѣ Жандармовъ имѣть для линіи производства 9 Полковниковъ. 12423.—Производство на вакансіи артиллерійскихъ офицеровъ, кончившихъ курсъ въ Военной Академіи и причисленныхъ къ Генеральному Штабу. 12432.—Порядокъ производства въ слѣдующіе чины офицеровъ, подвергшихся штрафамъ. 12611.—Удостоеніе къ производству въ офицеры за выслугу 12 лѣтъ унтеръ-офицеровъ изъ Польскихъ уроженцовъ. 12676. — Распространеніе на офицеровъ Оренбургскаго линейнаго № 10 баталіона правилъ, существующихъ въ отдѣльномъ корпусѣ внутренней стражи о производствѣ въ слѣдующіе чины. 12747.—Производство въ чины офицеровъ, выпускаемыхъ изъ Военной Академіи. 13029.

II. Чины гражданскіе и классные.

Отнесеніе Смотрителей приходскихъ училищъ Виленской, Гродненской и Минской губерній и Бѣлостокской области къ X классу. 11909, *п.* 3.—Присвоеніе классовъ должностямъ Конторы исправительнаго заведенія въ С. Петербургѣ. 11930, *шт.*—О срокѣ службы для производства въ первые классные чины артистовъ Императорскихъ театровъ и ихъ дѣтей, поступившихъ въ гражданскую службу. 11954, *§§ 6, 7.*—Причисленіе должности Письмоводителя управленія главнаго медика Путей Сообщенія къ IX классу. 11946.—О чинопроизводствѣ медиковъ, занимающихъ должности общей гражданской службы. 11948. — Отнесеніе должности младшаго Аудитора въ штабѣ Начальника артиллеріи отдѣльнаго гвардейскаго корпуса и въ штабахъ: гренадерской, Кавказской и 6 полевыхъ артиллерійскихъ дивизій къ X классу. 11969.—Причисленіе къ разрядамъ должностей Директора высшаго коммерческаго пансіона въ С. Петербургѣ и его Помощника. 11971, *§ 6.*—Присвоеніе классовъ должностямъ окружнаго и городоваго управленій упраздненной Омской области. 11972, *расп.*—Право на производство въ чинъ 14 класса учениковъ пороховой школы, выпускаемыхъ мастерами. 11974.—Присвоеніе классовъ должностямъ Оберъ-Аудитора и Аудитора Канцеляріи Лѣснаго Аудиторіата. 11978, *шт.*—Считаніе должности городоваго архитектора въ Севастополѣ въ X классѣ. 11991.—Право на производство въ чинъ 14 класса учениковъ боевно-лабораторнаго отдѣленія, выпускаемыхъ мастерами. 12014, *§ 8.* Считаніе должности пороховыхъ и лабораторныхъ мастеровъ въ XII классѣ. *§ 12.*—Отнесеніе должности Помощника Экзекутора при Департаментѣ Народнаго Просвѣщенія къ X классу. 12025.—Отнесеніе къ классамъ должностей чиновниковъ Министерства Иностранныхъ Дѣлъ. 12029, *шт.* — Отнесеніе Управляющаго Одесскою Коммерческаго Банка Конторою къ V классу. 12040. — Отнесеніе должности Письмоводителя при Митрополитѣ Кіевскомъ къ X классу. 12048.—Присвоеніе классовъ должностей, состоящимъ при школѣ для придворно-служительскихъ дѣтей. 12052, *шт.* — Причисленіе должности Письмоводителя полеваго Оберъ-Священника дѣйствующей арміи къ X классу. 12064.—Присвоеніе классовъ должностей: чинамъ Канцеляріи Оберъ-Прокурора Св. Синода. 12068, *шт.*—Чинамъ Канцеляріи Св. Синода. 12069.—Чинамъ духовно-учебнаго управленія при Св. Синодѣ. 12070, *шт.* — Чинамъ хозяйственнаго управленія при Св. Синодѣ. 12071, *шт.*—Причисленіе къ IX классу Помощника Коммисара гербоваго казначейства Департамента Разныхъ Податей и Сборовъ. 12091. — Порядокъ производства въ чины Коллежскаго Ассесора и Дѣйствительнаго Статскаго Совѣтника лицъ, переходящихъ изъ военной службы въ гражданскую. 12096. — Причисленіе къ классамъ должностей: чиновъ Римско-Католической Духовной Коллегіи. 12122, *шт.* — Чиновъ Канцеляріи Комитета 18 Августа 1814 года. 12139.—Чиновъ Комитета Александринскаго водянаго со-

общенія. 12188, *шт.*—Помощника Полицеймейстера въ С. Петербургскомъ Воспитательномъ Домѣ. 12194.—Отнесеніе должности Помощника Городничаго въ городѣ Переяславлѣ къ X классу. 12204.—Внесеніе въ гражданскій списокъ всѣхъ пользующихся Россійскими гражданскими чинами и состоящихъ на службѣ, гдѣ бы то ни было. 12237.—Отнесеніе къ классамъ должностей чиновъ временнаго присутствія Герольдіи. 12280, *шт. п. 4.*—Чиновъ Варшавской телеграфической линіи. 12287, *шт. п. 4.*—Присвоеніе классовъ должностямъ Кабинета Его Императорскаго Величества. 12292.—Отнесеніе должностей Совѣтниковъ Казенныхъ Палатъ къ VI, а Приставовъ соляныхъ магазиновъ въ столицахъ къ VIII классу. 12301.—Присвоеніе класса должности Начальника Отдѣленія вновь учрежденнаго при Департаментѣ Разныхъ Податей и Сборовъ Отдѣленія. 12302.—Присвоеніе классовъ должностямъ по Канцеляріи Статсъ-Секретаря у принятія прошеній, на Высочайшее имя приносимыхъ. 12307.—Присвоеніе класса должности Правителя той же Канцеляріи. 12310. —Присвоеніе классовъ должностямъ учрежденнаго при Счетномъ Отдѣленіи Департамента Горныхъ и Соляныхъ Дѣлъ временнаго контрольнаго стола. 12311.—Присвоеніе класса должности чиновника особыхъ порученій Московскаго Горнаго Правленія. 12320. — Присвоеніе классовъ нѣкоторымъ должностямъ по Коммисіи для построенія въ Москвѣ Храма во имя Христа Спасителя. 12350.—Сравненіе въ классѣ должности Архитектора Временной Строительной Коммисіи для перестройки Симбирской Гимназіи, съ должностію Губернскаго Архитектора. 12337.— О порядкѣ производства въ Коллежскіе Регистраторы литографовъ военно-походной литографіи дѣйствующей арміи зачисленныхъ топографами при той же арміи. 12343. — Присвоеніе классовъ должностямъ по Департаменту Удѣловъ и Удѣльнымъ Конторамъ. 12345. — О производствѣ въ чины служившихъ въ Радзивиловской Коммисіи. 12347. — О порядкѣ производства въ чины чиновниковъ Министерства Иностранныхъ Дѣлъ, состоящихъ при цензурѣ политическихъ статей, помѣщаемыхъ въ С. Петербургскихъ Академическихъ вѣдомостяхъ и Сѣверной Пчелѣ. 12355. — Присвоеніе классовъ должностямъ по Кіевской Конторѣ Государственнаго Коммерческаго Банка. 12369. — Присвоеніе классовъ должностямъ Канцелярій Гауптманскихъ Судовъ въ Курляндіи. 12376.—Отнесеніе къ X классу должности Журналиста Канцеляріи Главнокомандующаго дѣйствующею арміею. 12397.— Считаніе должности капельмейстера при главной квартирѣ дѣйствующей арміи въ VIII классѣ. 12404. — Присвоеніе классовъ должностямъ учителей дворянскаго уѣзднаго училища въ Аренсбургѣ. 12425, *п. 10 и шт.* —Отнесеніе должности Архитектора въ Московскомъ Университетѣ къ IX классу. 12436.—Присвоеніе VII класса званію посредника при спеціальномъ межеваніи. 12459, *п. 24.* — Присвоеніе классовъ должностямъ Экспедиціи Депозитной кассы при Коммерческомъ Банкѣ. 12498.—Присвоеніе классовъ должностямъ по Комитету Призрѣнія заслуженныхъ гражданскихъ чиновниковъ. 12516, *примѣч. къ штату п. 5.*—Сравненіе частныхъ преподавателей при Дерптскомъ Университетѣ, въ правахъ на чинопроизводство, съ Адъюнктами въ прочихъ Университетахъ. 12524. — Распространеніе силы указа 9 Марта 1838 года на такихъ дворянъ, кои служа сначала по выборамъ, утверждены въ послѣдствіи отъ короны въ занимаемыхъ ими должностяхъ. 12547.—Присвоеніе класса должности свѣтскаго письмоводителя при Митрополитѣ Римско-Католическихъ въ Россіи церквей. 12549.—Присвоеніе классовъ чиновникамъ Полангенской и Брестской полиціи. 12558.—Присвоеніе класса должности Письмоводителя при Становомъ Приставѣ. 12571.—Присвоеніе класса должности Управляющаго Конторою Принца Петра Ольденбургскаго. 12582. — Поясненіе правила о порядкѣ производства въ чины лицъ, перешедшихъ изъ военной службы въ гражданскую. 12644.—Присвоеніе классовъ должностямъ по Канцеляріи Министерства Императорскаго Двора и Контроля сего Министерства. 12663. 12664. — Присвоеніе класса должностямъ Секретаря Войсковой Канцеляріи Азовскаго казачьяго войска и Письмоводителя при Наказномъ Атаманѣ того войска. 12699.—Причисленіе къ разряду должности помощника Городничаго Холмской городской полиціи. 12704. —Присвоеніе класса должности надзирателя особой рисовальной школы, учрежденной въ С. Петербургѣ. 12726, *шт.*—Производство въ чины учителей учебныхъ заведеній войска Донскаго. 12729.—Присвоеніе класса должности Письмоводителя штата пансіонеровъ вѣдомства Путей Сообщенія и Публичныхъ Зданій, приходящихъ на лекціи въ Академію Художествъ. 12731, *прим. 3.*—Возведеніе въ потомственное почетное гражданство мѣщанъ, коихъ отцы, бывъ въ купеческомъ сословіи, имѣли жалованные гражданскіе чины. 12768.—Причисленіе должности переводчика Канцеляріи Главнокомандующаго дѣйствующею арміею къ VIII классу росписанія должностей по военному вѣдомству. 12782. — Причисленіе къ классамъ должностей по Сибирскимъ казеннымъ винокуреннымъ заводамъ. 12785. — Присвоеніе классовъ должностямъ по Главному Управленію Путей Сообщенія и Публичныхъ Зданій. 12818.—Присвоеніе класса должности непремѣннаго члена Комитета о предохраненіи Закавказскаго края отъ заразы. 12825.—Присвоеніе классовъ должности редакціи газеты Русскій Инвалидъ. 12853.—Присвоеніе класса должности Главнаго Смотрителя домовъ Государственнаго Контроля. 12855.—Предоставленіе учителямъ Московской Практической Коммерческой Академіи нѣкоторыхъ преимуществъ по производству въ чины. 12866. — Причисленіе къ классамъ должностей по управленію Олонецкихъ горныхъ заводовъ. 12920.—Предоставленіе воспитанникамъ Кадетскихъ Корпусовъ особыхъ правъ на производство въ чины по гражданской службѣ. 12949.—Росписаніе гражданскихъ должностей морскаго вѣдомства по клас-

самъ. 12952.—Порядокъ производства въ чины камердинеровъ, гофъ-фурьеровъ, мундшенковъ, камеръ-фурьеровъ и прочихъ оффиціантовъ. 12954. — Разрѣшеніе производить чиновниковъ для письма и канцелярскихъ разныхъ другихъ наименованій чиновъ, положенныхъ въ XII и XIV классахъ, чиномъ выше. 12978.—Отнесеніе должности Помощника Архиваріуса Грузинской Казенной Экспедиціи къ XII классу. 12980. — Присвоеніе классовъ состоящимъ при Министрѣ Народнаго Просвѣщенія чиновникамъ особыхъ порученій по особому отдѣленію, учрежденному по дѣламъ Варшавскаго учебнаго округа. 12995.—Присвоеніе классовъ должностямъ по провіантскому управленію въ Сибири. 13009, *примѣч. побѣд шт.* — Присвоеніе класса званію отводчиковъ площадей къ пріискамъ по золотымъ промысламъ въ Сибири. 13026.—Причисленіе къ классамъ должностей по управленію государственными имуществами въ Западныхъ губерніахъ. 13035, *шт.*

ЧЛЕНОВРЕДИТЕЛИ. *См.* Рекруты, ст. IX.

ШИН.

ШИПКИ *См.* Постоялые домы.

ШКИПЕРЫ.

Объ испытаніи и выдачѣ свидѣтельствъ Русскимъ шкиперамъ и штурманамъ. 12061. — Выдача Русскимъ и иностраннымъ шкиперамъ въ теченіи 7 лѣтъ премій за вывозъ изъ Россійскихъ портовъ пшеничной муки и хлѣбныхъ сухарей. 12592.

ШКОЛА ГВАРДЕЙСКИХЪ ПОДПРАПОРЩИКОВЪ и ЮНКЕРОВЪ. *См.* Гвардія, *ст. I.*

ШКОЛЫ. *См.* Училища.

ШОССЕ. *См.* Дороги.

ШТАБЪ и ОБЕРЪ—ОФИЦЕРЫ.

О неимѣніи штабъ и оберъ-офицерамъ на панталонахъ, брюкахъ и чикчирахъ спереди бантовъ, и о порядкѣ ношенія аксельбантовъ. 11915.—Въ Корпусъ Лѣсничихъ принимаются отставные военные штабъ и оберъ-офицеры. 11978, *ст. 15.*—Имѣніе при конскихъ заводахъ военнаго поселенія особаго штабъ-офицера въ званіи главнаго смотрителя. 12191.—Замѣщеніе полицейскихъ мѣстъ въ Закавказскомъ краѣ военными офицерами. 12221.—Обмундированіе, какое имѣть штабъ и оберъ-офицерамъ, перечисляемымъ въ кавалерійскіе округи военнаго поселенія. 12244.—О назначеніи въ Новогеоргіевскій, Замосцскій и Брестъ-Литовскій гарнизонные баталіоны штабъ и оберъ-офицеровъ изъ однихъ только Русскихъ уроженцовъ. 12314. — Производство столовыхъ денегъ офицерамъ всѣхъ родовъ войскъ, командируемымъ для занятій по строительной части въ управленіи Кавказскаго корпуса. 12632.—Назначеніе командируемымъ на внѣшнюю службу штабъ и оберъ-офицерамъ иррегулярныхъ войскъ арабантовъ для прислуги. 13043.

ШТРАФЫ И ПЕНИ.

Взысканіе апелляціонныхъ штрафовъ въ Грузіи тою же монетою, въ какую оцѣнена тяжба. 11959.—Взиманіе пени съ пріѣзжающихъ въ Россію Финляндцевъ безъ установленныхъ паспортовъ. 12209.—О невзысканіи съ казенныхъ крестьянъ штрафа за самовольную порубку въ дачахъ ихъ лѣса для своихъ надобностей, до 1826 года учиненную. 12879.

ѢЗД.

ѢЗДА.

Взысканіе за скорую ѣзду по улицамъ, базарамъ, ярмаркамъ и другимъ мѣстамъ въ казенныхъ селеніяхъ. 12166, ст. *193.* — Учрежденіе почтовыхъ каретъ и брикъ для возки почтъ и пассажировъ. 12658.

ЭСТ.

ЭСТАФЕТЫ. *См.* Почта.

ЭСТЛЯНДІЯ.

Распространеніе на Эстляндскую губернію силы ст. 56, Тома 10 Св. Гражд. Зак., по силѣ коей, при совершеніи браковъ между лицами Православнаго исповѣданія и Протестантами, требуется свидѣтельство Пастора объ оглашеніи Протестантскаго лица въ его приходѣ. 12771.

ЭТАПЫ и ЭТАПНЫЯ КОМАНДЫ.

Упраздненіе Брацлавской и Россицкой этапныхъ командъ. 12463. — Отпускъ денегъ конно-этапнымъ командамъ на ремонтное содержаніе безсрочныхъ вещей. 12674. — Отпускъ конно-этапнымъ командамъ денегъ на заведеніе полушубковъ и сапоговъ. 12992.

ЯДО.

ЯДОВИТЫЯ ВЕЩЕСТВА.

Запрещается продавать въ казенныхъ селеніяхъ ядовитыя вещества. 12165, *ст. 40.*— За продажу государственными крестьянами ядовитыхъ веществъ, предавать ихъ уголовному суду. 12166, *ст. 203, примѣч. 2.*

ЯРМАРКИ.

Увеличеніе казачьей команды, назначаемой въ Нижній Новгородъ на время бывающей тамъ ярмарки. 12449.—Учрежденіе ярмарки въ городѣ Чухломѣ. 12578.—Учрежденіе въ городѣ Демьянскѣ ежегодно семидневной ярмарки. 12881.— Учрежденіе въ городѣ Орлѣ трехъ ярмарокъ. 12983.

ЯСЫРИ.

Поясненіе закона относительно выкупа Ясырей. 12968.

СОДЕРЖАНІЕ XIV-го ТОМА.

1839.

I. Текстъ.

Учрежденій и Уставовъ. 13

Манифестовъ и Указовъ. 1039

Итого 1052

II. Приложенія.

Штатовъ. 32

Рисунковъ и чертежей 2

Указатель:

1) Реестръ Хронологическій 1

2) — — Алфавитный 1

ДОПОЛНЕНІЕ

ежедневно къ XIV тому

Втораго Собранія Законовъ

РОССІЙСКОЙ ИМПЕРІИ.

1839.

Реестръ чертежамъ принадлежащимъ къ XIV тому.

1839 года.

Чертежи фасаду и разрѣзамъ новой гауптвахты въ Витебскѣ
къ листамъ, къ № 12.179 . . . . . . на 3 листахъ.

Чертежи, по проекту устройства въ губерніяхъ
зданій казенныхъ палатъ, съ предметами сего
принадлежащихъ вѣдомства, къ № 12.935 . . на 3 листахъ

Всего 6 листовъ

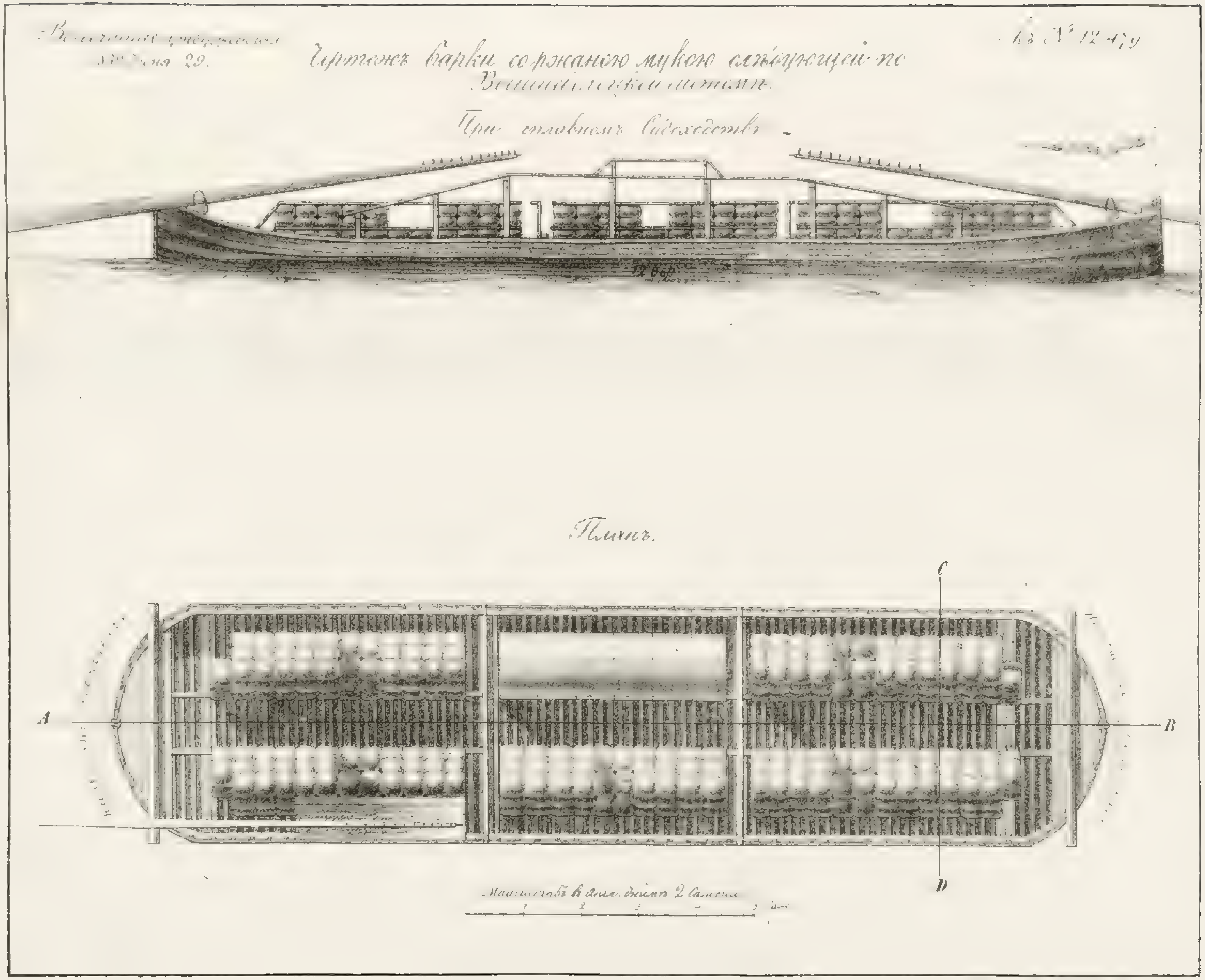
Чертежъ барки со ржаною мукою слѣдующей по Вышневолоцкой системѣ.
При сплавномъ судоходствѣ.
Планъ.
A
B
C
D
Масштабъ въ англ. дюймѣ 2 сажени

Высочайше утвержденный 1839 Іюня 29

Къ № 12,479.

Чертежъ барки съ ржаною мукою слѣдующей по Вышневолоцкой системѣ.

Разрѣзъ по линіи АВ.

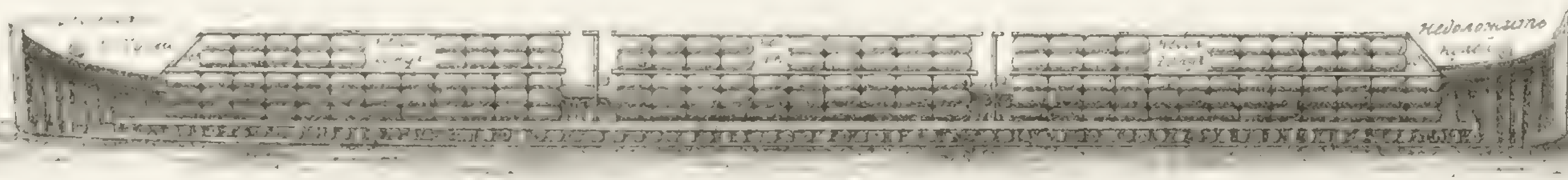

Разрѣзъ по линіи CD.

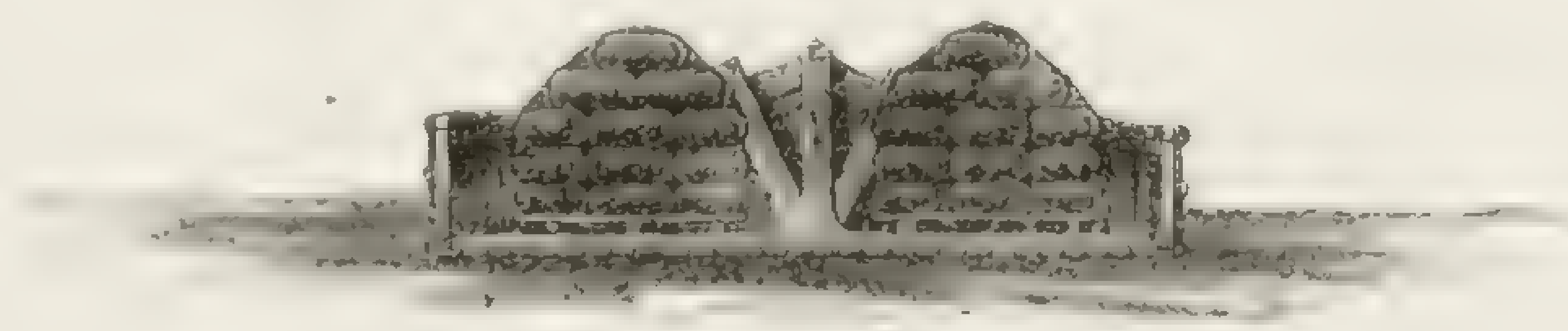

1 2 3 4 5 саж.

Высочайше утвержденный
1839 Іюня 29.

къ № 12,479.

Чертежъ барки съ ржаною мукою слѣдующей по Вышневолоцкой системѣ.

При подъемномъ судоходствѣ.

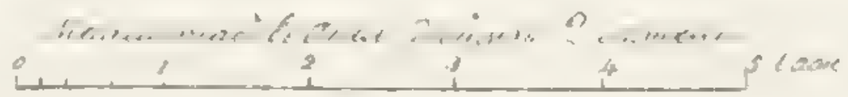

По проекту устройства в Губернских городах Архангельской и Пермской губерний зданий для арестантских рот гражданского ведомства (на генеральном плане литера А)

Высочайше утвержден 3 Августа 1832 г.

№ 12955.

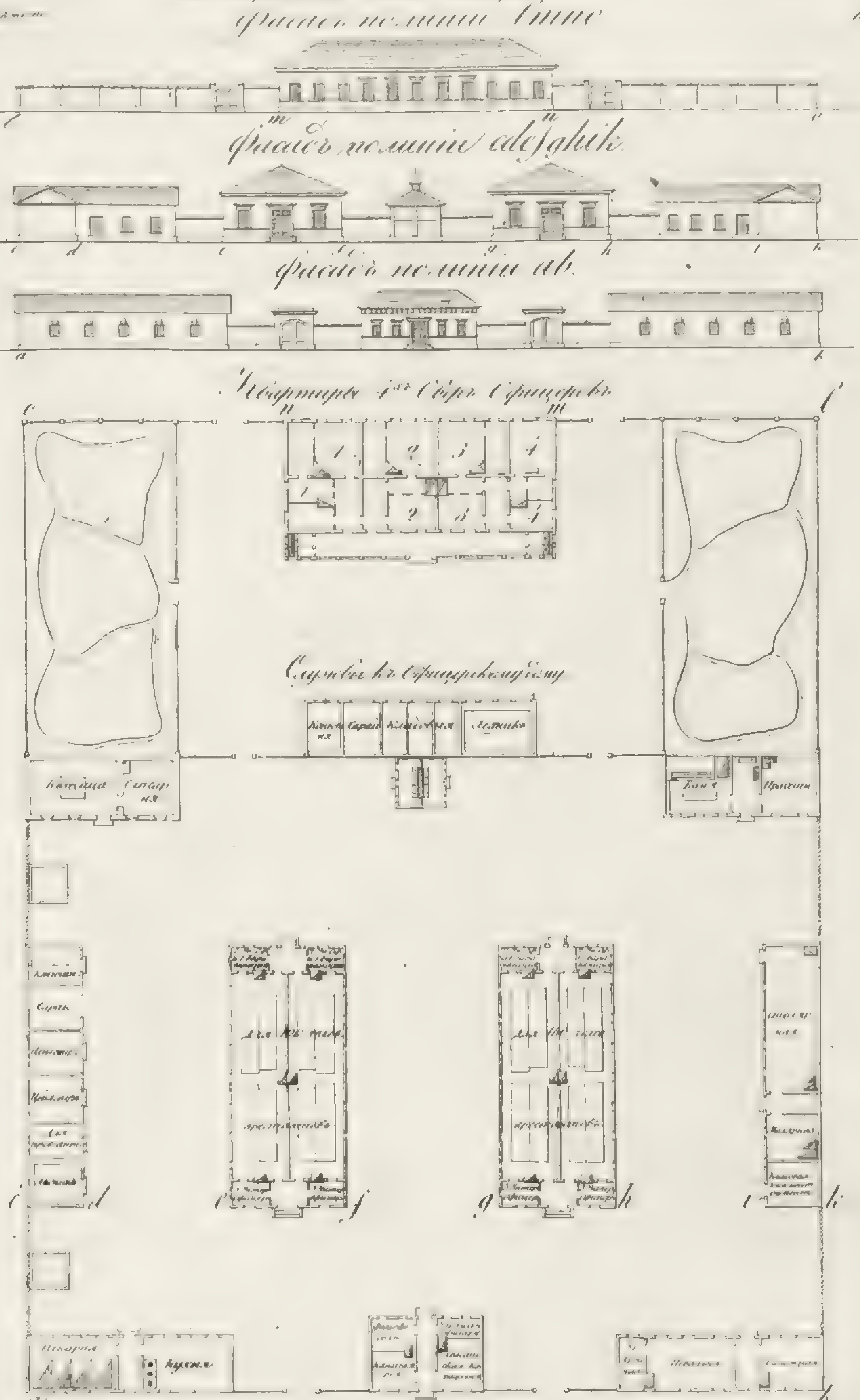

Высочайше утверждено
5 декабря 1834

Кн. № 12.435

По проэкту устроенія въ Губернскихъ городахъ каменныхъ зданій для арестантскихъ ротъ гражданскаго вѣдомства

(На генеральномъ планѣ литера А.)

Фасадъ Офицерскаго флигеля по линіи abcd.

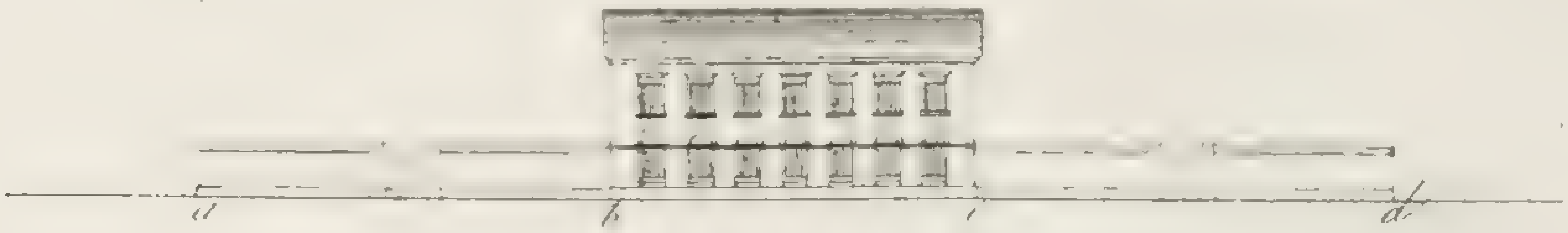

Фасадъ главнаго корпуса по линіи efgh

Планъ нижняго этажа

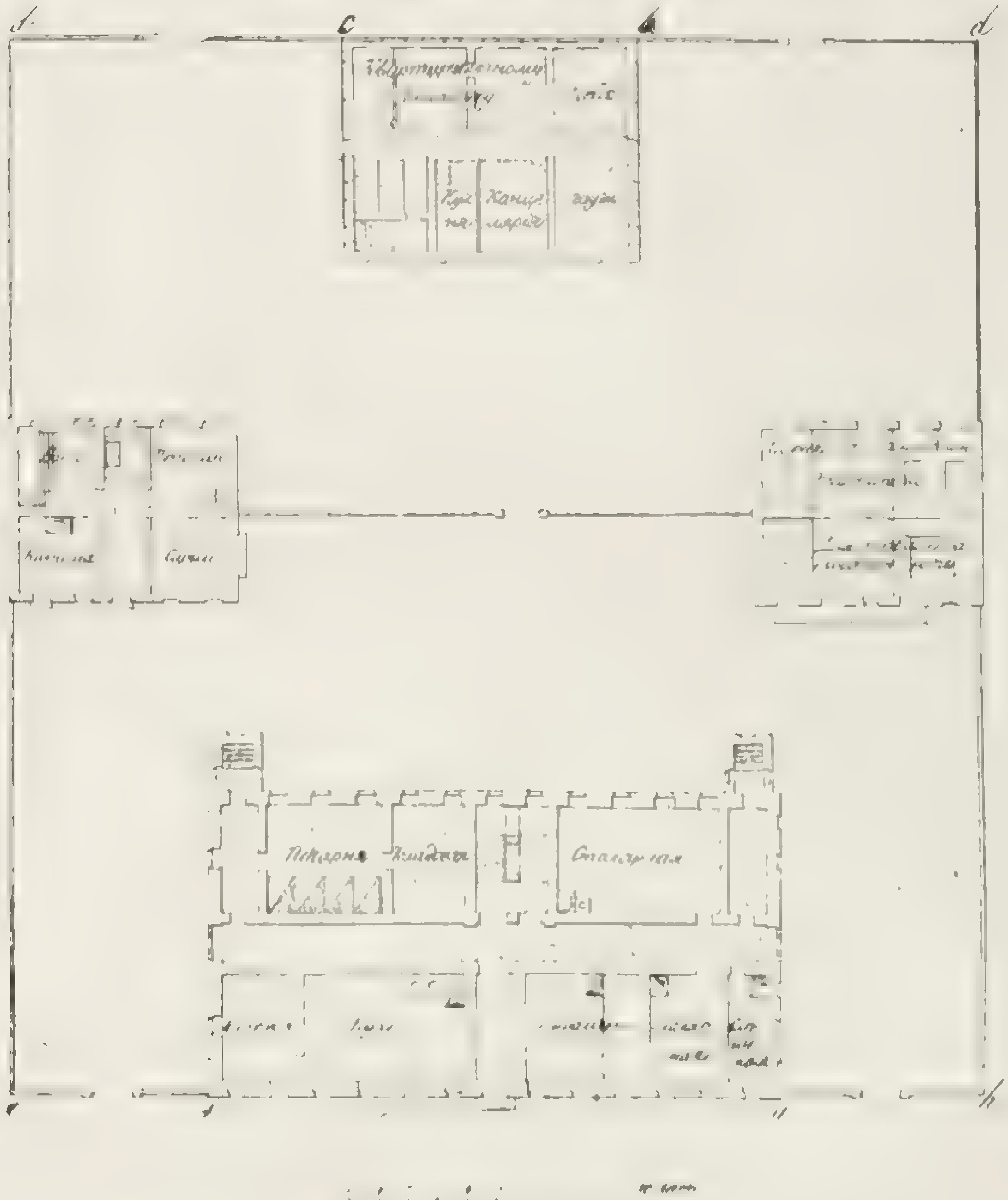

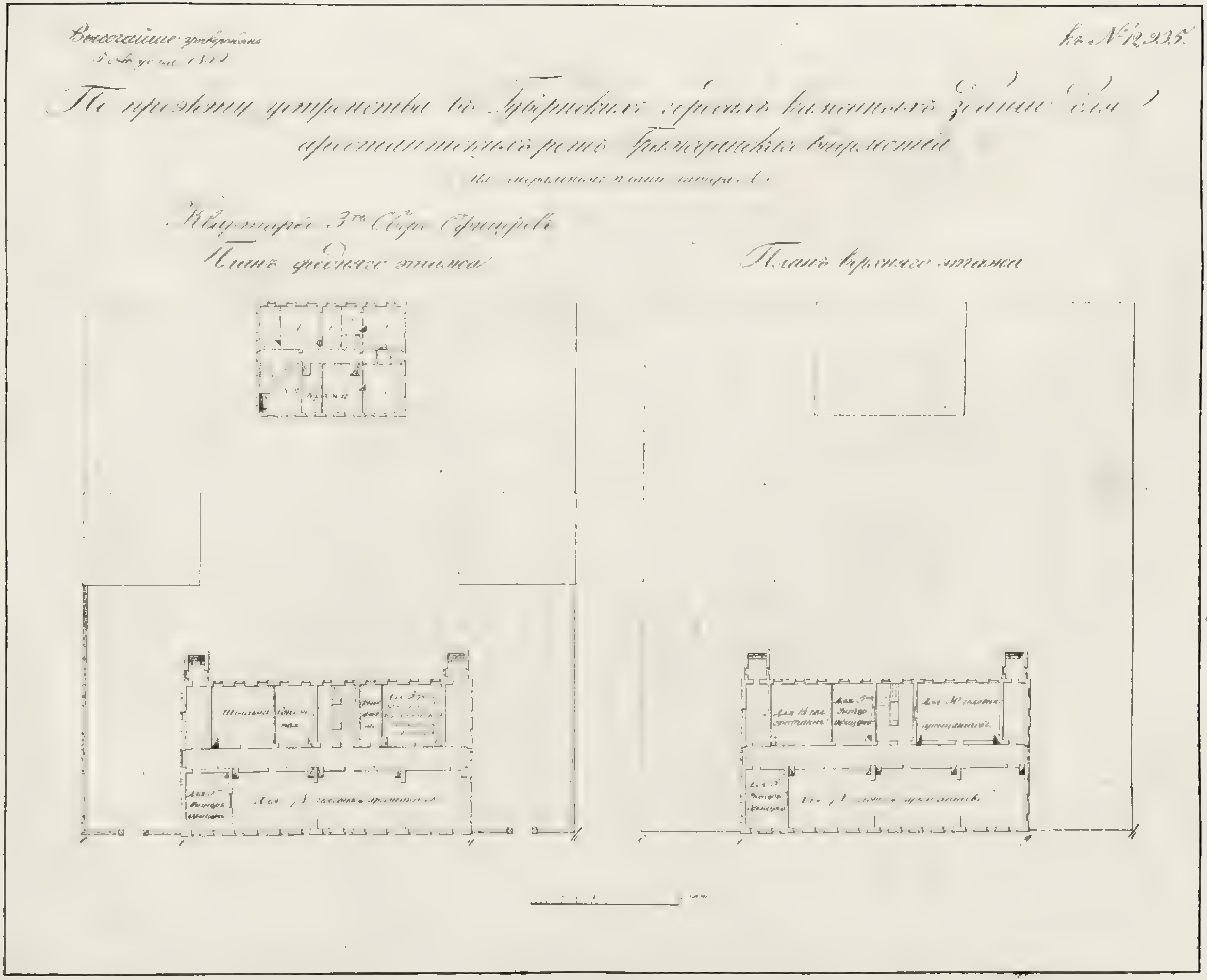
Кн. № 12.235.
По проекту устройства въ Губернскихъ городахъ каменныхъ зданій для арестантскихъ ротъ Гражданскаго вѣдомства
Квартиры 3хъ Оберъ Офицеровъ
Планъ средняго этажа
Планъ верхняго этажа

ПРИБАВЛЕНІЕ

КЪ VIII-МУ ТОМУ ВТОРАГО СОБРАНІЯ ЗАКОНОВЪ

РОССІЙСКОЙ ИМПЕРІИ.

1833

5932 а.—Января 24. Выписка изъ Высочайше утвержденнаго положенія Комитета Министровъ.—*О корреспонденціи произведеніями типографій и о корреспонденціи благотворительныхъ обществъ и заведеній.*

П. 4. *О корреспонденціи произведеніями типографій.*

Изъ отзывовъ Военнаго и Морскаго Министерствъ и Министерства Юстиціи видно, что только тѣ произведенія типографій, въ сихъ вѣдомствахъ находящихся, которыя непосредственно относятся до дѣлъ службы, каковы суть указы и постановленія правительства, книги, заключающія въ себѣ наставленія служащимъ чиновникамъ по ихъ должности и т. п., разсылаются съ почтами безденежно; прочія же отправляются не иначе, какъ съ платежемъ установленныхъ вѣсовыхъ денегъ.

Поелику порядокъ сей есть тотъ самый, который при разсылкѣ съ почтами типографскихъ произведеній наблюдать слѣдуетъ, то Комитетъ полагаетъ, распространивъ оный на всѣ казенныя типографіи и на всѣ мѣста казенныя, отправляющія типографскія произведенія, предписать къ непремѣнному наблюденію, дабы, подъ предлогомъ дѣлъ службы, ни въ какомъ случаѣ не были пересылаемы безъ платежа вѣсовыхъ, произведенія, назначаемыя въ продажу изъ прибыли, подъ опасеніемъ не только положеннаго за неправильную пересылку, денежнаго штрафа (по 1 р. съ золотника), но и взысканія съ виновныхъ въ порядкѣ служебномъ.

5932 а.

Святѣйшій Синодъ, независимо отъ сего общаго правила, находитъ необходимымъ отправлять по прежнему безденежно: во-первыхъ, книги, посылаемыя изъ Синодальныхъ типографій для церквей въ епархіяхъ; во-вторыхъ, листы съ пробѣлами для веденія метрическихъ и исповѣдныхъ книгъ; въ-третьихъ, книги, отправляемыя въ духовныя училища, частію за пересылаемыя отъ нихъ по каталогамъ деньги, составляющія почти истинную цѣну книгъ. Наконецъ, въ-четвертыхъ, разрѣшительныя молитвы и вѣнчики на усопшихъ. Комитетъ полагаетъ, оставить пересылку съ почтами означенныхъ книгъ, листовъ и вѣнчиковъ на существующемъ основаніи.

6477 а.

П. 5. *О корреспонденціи благотворительныхъ обществъ и заведеній.*

Какъ здѣсь не можетъ быть въ виду никакихъ другихъ суммъ или доходовъ, кромѣ тѣхъ, которые опредѣлены на пособіе неимущимъ, и частные благотворители, сдѣлая способы свои для сей цѣли, оказываютъ тѣмъ существенное пособіе самому правительству: то Комитетъ, имѣя уже въ виду ходатайство по сему предмету Преосвященнаго Серафима въ пользу здѣшняго Человѣколюбиваго Общества, считаетъ справедливымъ освободить всѣ благотворительныя общества и заведенія отъ платежа вѣсовыхъ за почтовую корреспонденцію ихъ.

6477 а.—Октября 7. Высочайше утвержденное положеніе Военнаго Совѣта.—*Объ обращеніи въ Комитетъ, Высочайше*

6477 а. *учрежденный въ 18 день Августа 1814 года, всѣхъ суммъ, опредѣляемыхъ въ выдачу нижнимъ чинамъ, по претензіямъ за время по 1820 годъ.*

Военный Совѣтъ, разсмотрѣвъ представленіе Провіантскаго Департамента, отъ 26 Сентября, о полковыхъ претензіяхъ на казну, и находя, съ одной стороны невозможнымъ останавливать дѣйствія Контрольныхъ Коммисій по дѣламъ сего рода, до приведенія въ извѣстность, находятся ли въ живыхъ тѣ нижніе чины, коимъ претендуемыя деньги принадлежатъ; а съ другой, что отыскиваніе оныхъ вовлекло бы Инспекторскій Департаментъ въ обширную и продолжительную переписку, положилъ: всѣ суммы, опредѣляемыя въ выдачу нижнимъ чинамъ, по претензіямъ за время по 1820 годъ, обращать въ Комитетъ, Высочайше учрежденный 18 Августа 1814 года, отъ котораго вызывать тѣхъ нижнихъ чиновъ, посредствомъ припечатанія въ вѣдомостяхъ, съ тѣмъ, если кто изъ нихъ ,въ теченіи двухъ лѣтъ, за полученіемъ слѣдующихъ ему денегъ не явится, то оставшіяся отъ сего деньги причислять къ инвалидному капиталу. На приведеніе сего въ исполненіе испросить Высочайшее разрѣшеніе.

Сіе положеніе Военнаго Совѣта въ 7 день сего Октября удостоено Высочайшаго утвержденія, съ такимъ добавленіемъ, чтобы сверхъ публикаціи въ газетахъ о вызовѣ нижнихъ чиновъ, Комитетъ относился отъ себя каждый разъ циркулярно къ Гражданскимъ Губернаторамъ, объ объявленіи имъ вызова къ полученію денегъ, посредствомъ городскихъ и земскихъ полицій, не увеличивая впрочемъ двухъ-годичнаго на явку срока.

ПРИБАВЛЕНІЕ

КЪ X-МУ ТОМУ ВТОРАГО СОБРАНІЯ ЗАКОНОВЪ

РОССІЙСКОЙ ИМПЕРІИ.

1835

7873 а.—Февраля 18. Высочайше утвержденный докладъ С. Петербургскаго Опекунскаго Совѣта.—*О правахъ и преимуществахъ питомцевъ Воспитательныхъ Домовъ, на Александровской мануфактурѣ находящихся.*

Статсъ-Секретарь Дѣйствительный Тайный Совѣтникъ Вилламовъ въ отношеніи отъ 22 Ноября 1834 года сообщилъ Исправляющему должность Предсѣдательствующаго въ здѣшнемъ Опекунскомъ Совѣтѣ Почетному Опекуну Кушникову, что по причинѣ затрудненій, происходящихъ съ одной стороны отъ дарованныхъ находящимся на Александровской мануфактурѣ питомцамъ разныхъ правъ, а съ другой стороны отъ несообразности съ тѣми правами воспослѣдовавшихъ общихъ узаконеній, относящихся къ питомцамъ Воспитательнаго Дома. Управляющій Александровскою мануфактурою Генералъ-Лейтенантъ Вильсонъ доставилъ къ нему Статсъ-Секретарю записку о правахъ и преимуществахъ воспитанниковъ, находящихся на Александровской мануфактурѣ. Записку сію онъ Статсъ-Секретарь препроводилъ къ Почетному Опекуну Исправляющему должность Предсѣдательствующаго, прося его предложить опую на разсмотрѣніе Опекунскаго Совѣта.

Въ означенной запискѣ Генералъ-Лейтенантъ Вильсонъ излагаетъ слѣдующее:

Изъ числа находящихся при Александровской мануфактурѣ воспитанниковъ, штатнымъ выдаваемы были отъ Воспитательнаго Дома вѣчноувольнительныя свидѣтельства по достиженіи 21 года отъ роду, а деревенскимъ, правилами, Высочайше утвержденными 22 Сентября 1803 года (20943), постановлено было: по достиженіи совершеннолѣтія предложить два способа для устроенія ихъ будущей судьбы: 1) быть водворенными въ казенныхъ селеніяхъ, и 2) остаться при мануфактурѣ. Изъ сихъ воспитанниковъ большая часть оставались здѣсь и заключали съ мануфактурою на 9 лѣтъ контракты, по истеченіи срока коихъ, желающіе могли возобновлять контракты, и таковымъ слѣдовало дать для жительства домъ, на подобіе крестьянскаго съ землею для огорода и денежное награжденіе; при заключеніи же контракта на третье девятилѣтіе, обратить оный домъ съ землею въ ихъ собственность; а какъ на возобновленіе контрактовъ никто изъ нихъ не изъявилъ согласія: то, по прошествіи первыхъ девяти лѣтъ, воспитанники сіи получали вѣчноувольнительныя свидѣтельства съ награжденіемъ по 25 руб. и пользовались свободою. 7873 а.

По случаю встрѣтившагося затрудненія въ пріисканіи мѣста для водворенія въ казенныхъ селеніяхъ, согласно желанію нѣкоторыхъ питомцевъ и по происходившей отъ того продолжительной перепискѣ, Высочайше утвержденнымъ въ 4 день Августа 1822 года постановленіемъ назначено было, чтобы достигшіе 21 года отъ роду воспитанники, если не пожелали бы остаться, или если бы мануфактура не возъимѣла въ нихъ надобности, въ обоихъ случаяхъ были отсылаемы въ Хозяйственную Экспедицію С. Петербургскаго Воспитательнаго Дома для полученія отъ Опекунскаго Совѣта вѣчноувольнительныхъ свидѣтельствъ и

7873 а. избранія себѣ рода жизни поступленіемъ въ мѣщанство, въ цеховые разряды, или другія свободныя состоянія; но остающіеся при мануфактурѣ, съ согласія оной должны были заключать условія на 6 лѣтъ, а по истеченіи того срока получать вѣчноувольнительныя свидѣтельства съ прописаніемъ права имъ даруемаго:» вступить въ казенную службу когда пожелаютъ, не испрашивая на то особливаго дозволенія, кромѣ увольненія отъ общества, если въ какое либо сословіе записаны были.« Хотя контракты, заключенные съ питомцами, до изданія сего постановленія и оставлены были въ своей силѣ; но свидѣтельства по прошествіи 9-лѣтняго срока получались безъ прописанія на нихъ права вступленія въ службу, исключая 70 человѣкъ изъ остававшихся еще въ то время по контрактамъ по прежнему постановленію, и на сихъ воспитанниковъ, по Высочайшему повелѣнію отъ 9 Апрѣля 1823 года распространено было право, дарованное питомцамъ, остающимся на мануфактурѣ на 6 лѣтъ, если заслужатъ во всѣхъ отношеніяхъ особливое одобреніе начальства.

Изъ числа поступившихъ на мануфактуру, на основаніи Высочайше утвержденнаго въ 1804 году постановленія мѣщанскихъ дѣтей для обученія заведеннымъ при оной ремесламъ, указомъ Правительствующаго Сената 2 Октября 1810 года повелѣно было за отличные успѣхи и способности, оказанныя нѣкоторыми изъ нихъ въ числѣ 28 человѣкъ, не числить ихъ болѣе зависящими отъ городскихъ обществъ, къ коимъ они при надлежали. Въ силу сего указа, часть сихъ мѣщанскихъ дѣтей осталась при мануфактурѣ по надобности въ нихъ на разные сроки, по прошествіи которыхъ выданы имъ отъ Опекунскаго Совѣта вѣчноувольнительныя свидѣтельства, предоставляющія имъ свободу производить ремесла свои во всей Имперіи, гдѣ пожелаютъ, съ исключеніемъ ихъ вовсе изъ мѣщанскаго состоянія и оклада.

По Высочайшему повелѣнію блаженныя памяти Государыни Императрицы Маріи Ѳеодоровны, нѣкоторые изъ означенныхъ мѣщанскихъ дѣтей, равно какъ и другіе воспитанники, за отличное усердіе и похвальное поведеніе награждены Воспитательнаго Дома золотыми и серебряными медалями на зеленой лентѣ для ношенія: золотой на шеѣ, а серебряной въ петлицѣ, при семъ даны имъ были отъ Опекунскаго Совѣта свидѣтельства въ томъ, что каждый изъ нихъ по продолженіи ревностнаго служенія, имѣетъ право поступать въ классные чины.

Нынѣ многіе штатные изъ вышеозначенныхъ воспитанниковъ и мѣщанскихъ дѣтей, получившіе послѣ 9 и 6 лѣтнихъ контрактовъ вѣчноувольнительныя свидѣтельства, находятся при разныхъ должностяхъ на мануфактурѣ съ семействами и нѣкоторые изъ нихъ получили уже здѣсь на службѣ классные чины; но имѣя дѣтей, рожденныхъ до полученія оберъ-офицерскаго чина, встрѣчали затрудненія и даже отказы въ опредѣленіи дѣтей на службу, а съ недавняго времени, какъ воспитанникамъ, такъ и чиновникамъ онымъ нынѣ вездѣ отказываютъ, ссылаясь на Высочайше утвержденное 27 Мая 1831 года (4596) мнѣніе Государственнаго Совѣта, распубликованное при указѣ Правительствующаго Сената отъ 24 Іюля того же года о канцелярскихъ служителяхъ изъ питомцевъ Воспитательнаго Дома.

Наконецъ 11 Августа прошлаго 1834 года (7341) обнародованъ указъ Правительствующаго Сената, въ коемъ между прочимъ изображено, что по Высочайше утвержденному Вашимъ Императорскимъ Величествомъ мнѣнію С. Петербургскаго Опекунскаго Совѣта, питомцы Воспитательныхъ Домовъ, уволенные до 1825 года съ вѣчноувольнительными свидѣтельствами, должны быть записаны въ ревизію и обязаны избрать въ опредѣленный срокъ родъ жизни податнаго состоянія, подъ опасеніемъ въ противномъ случаѣ подвергнуться наказанію, для бродягъ узаконенному.

При соображеніи сихъ постановленій и об-

стоятельствъ, касающихся до участи питомцевъ, находящихся на Александровской мануфактурѣ, Генералъ-Лейтенантъ Вильсонъ испрашиваетъ разрѣшенія: во-первыхъ, могутъ ли нынѣ воспитанники, остающіеся послѣ совершеннолѣтія при мануфактурѣ на 6-лѣтній срокъ по истеченіи онаго и бывшіе на 9-лѣтнихъ срокахъ въ числѣ 70 человѣкъ, на которыхъ распространено таковое же право пользоваться дарованнымъ правомъ на вступленіе въ казенную службу и остаться неприписанными къ податному состоянію, имѣя при себѣ свидѣтельства съ надписью о правѣ вступленія въ службу; во-вторыхъ, мѣщанскіе дѣти и другіе питомцы, награжденные медалями Воспитательнаго Дома, могутъ ли, не избирая рода жизни податнаго состоянія, оставаться съ однѣми только свидѣтельствами, дающими имъ право поступать въ классные чины и опредѣлять дѣтей своихъ въ статскую службу.

А какъ до изданія мнѣнія Государственнаго Совѣта 27 Мая 1831 года, дѣти воспитанниковъ, служившихъ тамъ по контрактамъ, наиболѣе же тѣ, кои службою пріобрѣли классные чины, никакого затрудненія не встрѣчали въ опредѣленіи въ канцелярское званіе и другія по казеннымъ мѣстамъ должности; то онъ Вильсонъ, представляя при означенной запискѣ семейные списки о находящихся при мануфактурѣ штатныхъ прежде бывшихъ и нынѣ состоящихъ на контрактахъ воспитанникахъ, также и мѣщанскихъ дѣтяхъ и имѣющихъ медали питомцахъ и чиновникахъ изъ воспитанниковъ, проситъ по долговременной и усердной многихъ изъ нихъ службѣ при мануфактурѣ, исходатайствовать для нихъ подтвержденіе объ увольненіи ихъ отъ приписки въ податное состояніе, а для облегченія жребія дѣтей ихъ, большею частію къ ремесламъ неприготовленныхъ, о дозволеніи принять ихъ въ гражданскую службу, въ особенности же дѣтей чиновниковъ, хотя бы рожденныхъ до пожалованія отцевъ ихъ классными чинами, 7873 а.
такъ какъ они не приготовлены такимъ образомъ, чтобы могли другимъ путемъ снискать себѣ пропитаніе.

Въ разсужденіи же воспитанницъ совершеннолѣтнихъ, незамужнихъ, находящихся при мануфактурѣ, изъ коихъ не малая часть находятся въ должностяхъ у присмотра или заняты прислугою у малолѣтныхъ и оттуда нерѣдко поступаютъ въ подобныя занятія по другимъ казеннымъ заведеніямъ, онъ Вильсонъ полагаетъ, не можно ли будетъ оставить ихъ безъ приписки въ мѣщанство, доколѣ онѣ останутся тамъ, или при другомъ казенномъ заведеніи, а имѣть ихъ по ревизскимъ сказкамъ въ виду единственно для счета, съ тѣмъ, чтобы таковыя воспитанницы, по выбытіи ихъ оттуда или изъ другаго казеннаго заведенія, исключая выхода ихъ въ замужство, немедля и непозже какъ чрезъ три мѣсяца, приписались къ какому либо мѣщанскому обществу.

Опекунскій Совѣтъ, по разсмотрѣніи заключающихся въ запискѣ управляющаго Александровскою мануфактурою вопросовъ и соображеніи оныхъ съ узаконеніями, опредѣляющими права и обязанности обоего пола питомцевъ Воспитательныхъ Домовъ, находитъ:

1. Что какъ состоявшіе, такъ и нынѣ состоящіе при Александровской мануфактурѣ по 6 и 9-лѣтнимъ контрактамъ воспитанники, получившіе уже или долженствующіе еще получить вѣчноувольнительныя свидѣтельства, на основаніи Высочайше утвержденныхъ 4 Августа 1822 года и 9 Апрѣля 1823 года правилъ, имѣютъ полное право опредѣляться въ казенную службу; но что, по мнѣнію Совѣта, въ семъ случаѣ есть большая разница между службою казенною вообще и собственно гражданскою. Въ послѣднюю, ведущую къ степенямъ канцелярскаго званія, могутъ поступать на основаніи Высочайше утвержденнаго 27 Мая 1831 года мнѣнія Государственнаго Совѣта, только тѣ воспитанники, кои, находясь при письменныхъ дѣлахъ въ заведеніяхъ Воспитательныхъ Домовъ,

7873 а. получаютъ по прослуженіи шести лѣтъ классные чины. Нынѣ по вѣдомству здѣшняго Опекунскаго Совѣта принимаются въ званіе писарей только такіе воспитанники, которые приготовлены къ гражданской службѣ въ писарскомъ классѣ, или выходятъ изъ Латинскихъ классовъ и слѣдовательно способны занять со временемъ и мѣста дѣлопроизводителей; отъ воспитанниковъ же, находившихся шесть или девять лѣтъ при мануфактурныхъ занятіяхъ, хотя и научившихся грамотѣ, нельзя ожидать, чтобы они были способны къ канцелярской службѣ, требующей не одного хорошаго почерка руки, но и грамматическаго знанія отечественнаго языка и первыхъ четырехъ правилъ Ариѳметики. По сему Опекунскій Совѣтъ полагаетъ, что питомцы, прослужившіе на мануфактурѣ шести и девяти лѣтніе сроки и уволенные ею съ вѣчноувольнительными свидѣтельствами, могутъ поступать только въ казенную службу, въ должности, по знаніямъ и прежнимъ ихъ занятіямъ соотвѣтствующія на точномъ основаніи Высочайшаго повелѣнія, заключающагося въ указѣ Правительствующаго Сената 16 Апрѣля 1828 года (1961), воспослѣдовавшаго по случаю встрѣченнаго по Министерству Юстиціи затрудненія въ опредѣленіи воспитанника Макара Мишина на ваканцію батырщика Сенатской типографіи. Въ указѣ семъ изложено: во-первыхъ, желаніе въ Бозѣ почивающей Государыни Императрицы Маріи Ѳеодоровны, чтобы подтверждено было, кому слѣдуетъ, что тѣ питомцы Воспитательнаго Дома, которые до состоянія Высочайше утвержденнаго 14 Октября 1827 года положенія о канцелярскихъ служителяхъ, имѣли право вступать въ казенную службу и впредь симъ правомъ пользовались, и во-вторыхъ, Высочайшій отзывъ Вашего Величества, что на опредѣленіе означеннаго воспитанника и ему подобныхъ воспитанниковъ въ службу препятствія быть не можетъ: ибо сіе непротивно существующему положенію о канцелярскихъ служителяхъ. Но Опекунскій Совѣтъ, разрѣшая на основаніи сего постановленія, по представленіямъ Хозяйственной Экспедиціи, опредѣленіе увольняющихся изъ Дома воспитанниковъ въ казенные мастеровые, садовники, курьеры, переплетчики и т. п. должности, состоявшимся въ журналѣ отъ 15 Января 1831 года положеніемъ своимъ предписалъ сей Экспедиціи, вѣчноувольнительныя свидѣтельства таковыхъ питомцевъ препровождать къ начальству, испрашивавшему согласіе на опредѣленіе ихъ, и просить оное, въ случаѣ увольненія воспитанника вовсе изъ казенной службы, свидѣтельство переслать обратно въ Экспедицію, для отсылки онаго въ Городскую Думу, которая обязана сдѣлать распоряженіе къ приписке его въ то податное состояніе, которое онъ изберетъ, дабы онъ не оставался праздношатающимся. Согласно сему, Опекунскій Совѣтъ и нынѣ полагаетъ, что на свидѣтельствахъ воспитанниковъ, увольняемыхъ изъ Александровской мануфактуры съ правомъ вступленія въ казенную службу и присылаемыхъ въ Хозяйственную Экспедицію, должны быть вмѣсто нынѣ дѣлаемыхъ слѣдующія надписи: »поименованный въ семъ свидѣтельствѣ воспитанникъ, на основаніи указа Правительствующаго Сената отъ 16 Апрѣля 1828 года, имѣетъ право вступать въ казенную службу въ должности, способностямъ его соотвѣтствующія, съ тѣмъ однако же, что если онъ вовсе оставитъ службу, то обязанъ будетъ избрать родъ жизни податнаго состоянія. По сему начальство, увольнившее его, имѣетъ сіе свидѣтельство препроводить въ мѣстное Губерское Правленіе, для сдѣланія распоряженія, къ приписке сего воспитанника въ то сословіе, которое онъ изберетъ.«

2. Обращаясь къ воспитанникамъ, награжденнымъ медалями, Опекунскій Совѣтъ находитъ, что по смыслу Высочайшаго повелѣнія въ Бозѣ почивающей Государыни Императрицы Маріи Ѳеодоровны отъ 20 Октября 1808 года,

получившіе сей знакъ отличія воспитанники лишь по продолженіи ревностнаго служенія при Александровской мануфактурѣ пріобрѣтаютъ право на классный чинъ, и что слѣдовательно, если который либо изъ таковыхъ питомцевъ до награжденія класснымъ чиномъ получилъ уже, или впредь получитъ увольненіе отъ мануфактуры, то можетъ только пользоваться правомъ вступленія въ казенную службу на томъ самомъ основаніи, какъ изъяснено въ 1 статьѣ сего мнѣнія.

3. Руководствуясь Высочайше утвержденнымъ въ 27 день Мая 1831 года мнѣніемъ Государственнаго Совѣта, что дѣти питомцевъ Воспитательныхъ Домовъ, должны пользоваться только тѣми правами, кои присвоены тому состоянію, въ которомъ отцы ихъ находятся, Опекунскій Совѣтъ полагаетъ, что правомъ, на вступленіе въ гражданскую службу, на основаніи Высочайше утвержденнаго въ 14 день Октября 1827 года положенія о канцелярскихъ служителяхъ гражданскаго вѣдомства, могутъ пользоваться: а) Дѣти состоящихъ, или сперва состоявшихъ при мануфактурѣ классныхъ чиновниковъ изъ воспитанниковъ, какъ до полученія отцами ихъ класснаго чина, такъ и послѣ того родившіеся. Дѣти сихъ чиновниковъ, по силѣ означеннаго положенія, принадлежатъ ко 2 разряду канцелярскихъ служителей, и б) дѣти воспитанниковъ, имѣвшихъ за отличіе медали Воспитательнаго Дома, но умершихъ на службѣ при мануфактурѣ до полученія класснаго чина. По мнѣнію Совѣта справедливость требуетъ присвоить сіе право дѣтямъ, коихъ отцы служили на линіи офицеровъ, и по вступленіи въ службу считать ихъ въ 3 разрядѣ канцелярскихъ служителей, наравнѣ съ дѣтьми приказнослужителей, ученыхъ и художниковъ, не имѣющихъ чиновъ. Всѣ прочіе дѣти питомцевъ, какъ уволенныхъ уже, такъ и нынѣ при мануфактурѣ состоящихъ, могутъ пользоваться лишь тѣми правами, кои отцы ихъ по состоянію своему могутъ передать имъ на законномъ основаніи. 7905 а.

4. Всѣ обоего пола питомцы, остающіеся по достиженіи совершеннолѣтія и полученіи вѣчноувольнительныхъ свидѣтельствъ при Александровской мануфактурѣ въ разныхъ должностяхъ, какъ служители казеннаго заведенія, состоящіе въ казенной службѣ, не обязаны избирать рода жизни вступленіемъ въ податное состояніе; съ полученіемъ же совершеннаго увольненія отъ мануфактуры, должны подлежать общимъ о выходящихъ изъ вѣдомства Воспитательнаго Дома питомцахъ узаконеніямъ.

5. Дѣти мѣщанъ, поступившіе на Александровскую мануфактуру съ Высочайшаго соизволенія въ 1804 году для обученія ремесламъ и исключенные въ числѣ 14 человѣкъ Высочайшимъ указомъ, даннымъ Правительствующему Сенату 2 Октября 1810 года, изъ ревизіи и оклада, имѣютъ неоспоримое право оставаться свободными отъ обязанности выбрать родъ жизни податнаго состоянія; но право сіе не можетъ простираться на потомство сихъ мѣщанскихъ дѣтей. Только въ такомъ случаѣ, если сіи послѣдніе, состоя въ казенной службѣ, пріобрѣли классный чинъ, или, получивъ медали отъ мануфактуры, умерли на службѣ при оной до награжденія чиномъ, сыновья ихъ имѣютъ право вступать въ гражданскую службу на томъ же самомъ основаніи, какъ и дѣти сего разряда воспитанниковъ Воспитательныхъ Домовъ.

Опекунскій Совѣтъ, всеподданнѣйше повергая мнѣніе сіе на благоусмотрѣніе Вашего Величества, осмѣливается испрашивать Высочайшаго Вашего Императорскаго Величества повелѣнія на принятіе онаго въ руководство.

Резолюція. Быть по сему.

7905 а.—Февраля 26. Высочайше утвержденное положеніе Комитета Министровъ, объявленное Министромъ Внутреннихъ Дѣлъ.—*О невыдачѣ рекрутскихъ*

7905 а. *паспортовъ женамъ малакановъ и духоборцевъ Мелитопольскаго уѣзда, поступающихъ въ военную службу.*

По отношенію Таврическаго Гражданскаго Губернатора, Министерство Внутреннихъ Дѣлъ входило съ представленіемъ въ Комитетъ Министровъ, о рекрутскихъ женахъ, содержащихъ малаканскую и духоборческую секты;—Государь Императоръ, по положенію Комитета Министровъ, 26 Февраля 1835 года Высочайше повелѣть соизволилъ: женамъ малакановъ и духоборцевъ Мелитопольскаго уѣзда, поступающихъ въ военную службу, не выдавать рекрутскихъ паспортовъ.

ПРИБАВЛЕНІЕ

КЪ XI-му ТОМУ ВТОРАГО СОБРАНІЯ ЗАКОНОВЪ

РОССІЙСКОЙ ИМПЕРІИ.

1836

9689 а. — Ноября 7. Именный, объявленный Министру Финансовъ. — *О паспортахъ, по коимъ Финляндскіе обыватели могутъ быть пропускаемы въ Россію.*

Департаментъ Внѣшней Торговли отъ 28 Іюня 1834 года и 17 Апрѣля 1835, сообщилъ Министерству Внутреннихъ Дѣлъ, для зависящаго со стороны онаго распоряженія, о предположеніяхъ бывшаго въ С. Петербургѣ Комитета для опредѣленія торговыхъ сношеній Финляндіи съ Россіею, касательно опредѣленія, по какимъ именно паспортамъ могутъ быть пропускаемы Финляндскіе обыватели въ Россію, по сухопутной границѣ, какъ съ товарами, такъ безъ оныхъ слѣдующіе, и также на счетъ предъявленія сихъ паспортовъ въ пограничныхъ нашихъ таможняхъ и заставахъ.

О семъ входилъ я въ сношеніе съ Финляндскими Генералъ-Губернаторомъ и Министромъ Статсъ-Секретаремъ Графомъ Ребиндеромъ, изъ коихъ послѣдній нынѣ увѣдомляетъ меня, что дѣло сіе докладывано было Государю Императору, и что Его Величество, хотя и не призналъ за благо повелѣть объ измѣненіи постановленій, изданныхъ въ разныя времена на счетъ паспортовъ для отправляющихся въ Россійскія губерніи Финляндскихъ уроженцевъ рабочаго и прочихъ званій, однакожъ, для облегченія торговыхъ сношеній Финляндіи съ Имперіею, Высочайше соизволилъ, чтобы осѣдлымъ крестьянамъ во всѣхъ Финляндскихъ губерніяхъ, за исключеніемъ Выборгской, впредь выдавались Ландсгевдингами паспорты на проѣздъ въ Россію срокомъ на шесть мѣсяцевъ, вмѣсто прежнихъ трехъ-мѣсячныхъ паспортовъ, а обыватели Выборгской губерніи получали бы оные, какъ доселѣ, на одинъ годъ; для отвращенія же какъ контрабанды, такъ и перехода чрезъ границу людей безъ письменныхъ видовъ, Государь Императоръ постановить соизволилъ, чтобы Финляндцы, прибывающіе изъ Великаго Княжества въ Россію, непремѣнно предъявляли паспорты свои въ ближайшей пограничной таможнѣ и заставѣ, для учиненія на нихъ надлежащей надписи, съ тѣмъ, чтобы тѣ изъ сихъ лицъ, которыя, по непредъявленію паспортовъ своихъ, прибудутъ въ Россію безъ означенной надписи, были высылаемы, на собственный счетъ, обратно чрезъ границу въ Финляндію, и что если у нихъ не окажется къ тому способовъ, деньги на отправленіе ихъ были заимствуемы изъ суммъ Финляндской Паспортной Экспедиціи. Вмѣстѣ съ тѣмъ, Его Величество, для предупрежденія запрещеннаго торга и тайнаго провоза товаровъ, повелѣлъ, чтобы Финляндскіе обыватели, отправляющіеся водою въ Россію, обязаны были, подъ опасеніемъ взысканія съ нихъ пени въ пять рублей серебромъ, имѣть установленные паспорты на опредѣленное время, въ коихъ означать какъ людей, экипажъ составляющихъ, такъ и количество груза. 9689 а.

9741 а. — Ноября 28. Именный, объявленный Министромъ Внутреннихъ Дѣлъ. — *О дозволеніи малаканамъ и раскольникамъ Закавказскаго края отлучаться для заработковъ.* 9741 а.

9741 а. Главноуправляющій Грузіею, Кавказскою и Закавказскими областями, Генералъ-Адъютантъ Баронъ Розенъ, отъ 2 Апрѣля 1836 года представлялъ Министерству Внутреннихъ Дѣлъ, чтобы малаканамъ и вообще раскольникамъ, поселеннымъ въ Закавказскомъ краѣ, запретивъ находиться постоянно для услугъ въ домахъ у православныхъ, дозволено однакожъ было выдавать паспорты или билеты для заработокъ въ другихъ мѣстахъ отъ ихъ поселенія, какъ-то: на разныхъ казенныхъ работахъ, для отвоза казенныхъ же и купеческихъ тяжестей въ разные промышленные за Кавказомъ города и наниматься въ почтари на почтовыхъ станціяхъ въ тѣхъ областяхъ и провинціяхъ, гдѣ нѣтъ православныхъ жителей, исключая однако же городовъ, но съ тѣмъ, чтобы паспорты и билеты были выдаваемы имъ отъ мѣстныхъ начальниковъ не болѣе, какъ на восемь мѣсяцевъ, съ объясненіемъ въ оныхъ мѣста, куда именно они отправляются, и чтобы по окончаніи сего срока они непремѣнно далѣе тамъ не проживали и были бы высланы; равнымъ образомъ вмѣнить въ обязанность начальствамъ о каждомъ малаканѣ или раскольникѣ, получившемъ дозволеніе куда-либо отправиться, увѣдомлять ту мѣстную полицію, или начальника, съ присовокупленіемъ, чтобы люди сіи отнюдь далѣе срока, въ паспортахъ означеннаго, не проживали и ни въ какія другія мѣста отлучекъ не дѣлали.

По доведеніи о семъ до свѣдѣнія Государя Императора, Его Величество, принявъ въ уваженіе особенныя мѣстныя обстоятельства Закавказскаго края, въ 28 день Ноября 1836 года Высочайше повелѣть соизволилъ: дозволить малаканамъ и вообще раскольникамъ, на означенныхъ въ вышеупомянутомъ представленіи Генералъ-Адъютанта Барона Розена основаніяхъ, отлучаться изъ мѣстъ ихъ жительства для заработковъ, но не иначе, какъ только въ Закавказскихъ провинціяхъ.

ПРИБАВЛЕНІЕ

КЪ XII-му ТОМУ ВТОРАГО СОБРАНІЯ ЗАКОНОВЪ

РОССІЙСКОЙ ИМПЕРІИ.

1837

9911 а.—Января 30. Высочайше утвержденная докладная записка Министра Финансовъ.—*Объ увеличеніи уступки въ пошлинахъ, предоставленной особамъ дипломатическаго корпуса.*

Вице-Канцлеръ сообщилъ Министру Финансовъ, что особы, составляющія здѣсь дипломатическій корпусъ, жалуются на недостаточность предоставленной имъ уступки въ пошлинахъ съ вещей и припасовъ, выписываемыхъ ими для собственнаго употребленія, замѣчая, что со времени установленія означенной уступки, т. е. съ 1817 года, самыя пошлины на большую часть вещей и припасовъ, получаемыхъ ими изъ за границы, значительно возвышены и что даже расходы, сопряженные съ качествомъ представителей иностранныхъ Державъ, увеличились въ послѣдніе годы такъ, что сумма установленной для нихъ уступки въ пошлинахъ, не соотвѣтствуетъ настоящимъ ихъ потребностямъ.

По сему Вице-Канцлеръ, предусматривая, что о семъ поступятъ формальныя представленія со стороны дипломатическихъ особъ, требовалъ мнѣнія Министра Финансовъ, можно ли будетъ общею мѣрою удовлетворить ихъ домогательству, т. е. или, увеличить сумму предоставленной имъ уступки въ пошлинахъ, или же сократить десятилѣтній срокъ, опредѣленный нынѣ для возобновленія таковой уступки.

По существующимъ постановленіямъ, Послы, Легаты или Нунціусы, пользуются безпошлиннымъ пропускомъ выписываемыхъ ими изъ за границы вещей и припасовъ, на сумму пошлинъ 3000 рублей серебромъ, въ теченіи 10 лѣтъ; а по окончаніи сего срока, получаютъ вновь такое же дозволеніе на другія 10 лѣтъ, и такъ далѣе. На одинаковомъ основаніи уступается: Посланникамъ, Министрамъ или инымъ лицамъ, аккредитованнымъ при Вашемъ Императорскомъ Величествѣ, 2000 руб. серебромъ пошлинъ; а Повѣреннымъ въ дѣлахъ или Резидентамъ, аккредитованнымъ при Министрѣ Иностранныхъ Дѣлъ, 1000 руб. серебромъ. 9911 а.

Министръ Финансовъ отвѣчалъ Вице-Канцлеру, что полагалъ бы возможнымъ увеличить одною половиною предоставленную лицамъ дипломатическаго корпуса уступку въ пошлинахъ, и получилъ нынѣ отзывъ Графа Нессельроде, что по его мнѣнію, таковая уступка вполнѣ удовлетворитъ настоящимъ потребностямъ дипломатическихъ особъ.

Всеподданнѣйше докладывая о семъ Вашему Императорскому Величеству, Министръ Финансовъ имѣетъ счастіе испрашивать Высочайшаго разрѣшенія.

Резолюція. Исполнить.

10093 а.—Апрѣля 4. Именный, объявленный Министромъ Внутреннихъ Дѣлъ. —*О разрѣшеніи субботникамъ Кавказской области переселяться въ Закавказскія провинціи.* 10093 а.

Главноуправлявшій Грузіею, Кавказскою и Закавказскими областями, Генералъ-Адъютантъ Баронъ Розенъ, входилъ съ представленіемъ въ Министерство Внутреннихъ Дѣлъ, о дозволеніи выдавать субботникамъ, живущимъ въ Кизлярѣ и вообще въ Кавказской области, паспорты

10358 а. для отлучекъ изъ мѣстъ ихъ жительства для торговли и заработокъ хотя въ одной Кавказ-
10407 а. ской области.

По доведеніи о семъ до свѣдѣнія Государя Императора, Его Величество изволилъ находить, что за положительными постановленіями, изъясненными Свода Законовъ Тома 14, Устава о Паспортахъ, въ статьѣ 17 и Устава о Предупрежденіи Преступленій въ статьѣ 61, нельзя выдавать субботникамъ паспортовъ для отлучекъ изъ мѣстъ ихъ жительства; но какъ по особеннымъ мѣстнымъ уваженіямъ сдѣлано изъятіе изъ сего закона для раскольниковъ, живущихъ въ Закавказскихъ провинціяхъ и дозволено имъ только тамъ отлучаться для заработокъ, то Его Величество въ 4 день Апрѣля 1837 года Высочайше соизволилъ на предоставленіе обитающимъ въ Кавказской области субботникамъ переселяться въ Закавказскія провинціи, гдѣ они могутъ воспользоваться вышеупомянутымъ изъятіемъ, дабы свободнѣе трудами своими снискивать себѣ пропитаніе.

10358 а.—Іюня 22. Именный, объявленный Министромъ Императорскаго Двора. —*О формѣ одѣянія для придворныхъ чиновъ.*

Государь Императоръ, для соблюденія единообразной формы въ одѣяніи, Высочайше повелѣть соизволилъ: объявить всѣмъ придворнымъ чинамъ:

1. Что въ табельные дни, когда повѣщается быть въ парадныхъ мундирахъ, должны всѣ носить бѣлое короткое исподнее платье съ чулками и башмаками.

2. Въ праздничные и воскресные дни носить вице-мундиры, въ городѣ также съ бѣлымъ коротким исподнимъ платьемъ, чулками и башмаками, а въ загородныхъ мѣстахъ бѣлые съ галуномъ брюки и сапоги.

3. Во время трауровъ пріѣзжать ко Двору въ вице-мундирахъ, въ городѣ съ черным коротким исподнимъ платьемъ и въ башмакахъ, а въ загородныхъ мѣстахъ съ черными брюками и въ сапогахъ.

4. Особамъ, коимъ по болѣзни дозволено носить брюки, быть всегда у Двора, какъ при парадномъ, такъ и при вице-мундирѣ, въ бѣлыхъ съ галуномъ брюкахъ, а во время трауровъ въ черныхъ брюкахъ съ сапогами.

5. Отъ объявляемой симъ формы никому и ни въ какомъ случаѣ не отступать.

10407 а. — Іюня 30. Сенатскій.—*Объ исключеніи изъ оклада престарѣлыхъ и увѣчныхъ людей, находящихся подъ вѣдѣніемъ Приказовъ Общественнаго Призрѣнія.*

Правительствующій Сенатъ слушали, *во-первыхъ*, представленіе Министра Финансовъ, что Правительствующій Сенатъ указомъ отъ 12 Іюля 1835 года, далъ ему знать, что оный утвердивъ мнѣніе его и Министра Внутреннихъ Дѣлъ, на счетъ освобожденія отъ платежа податей и записки въ ревизію людей, призрѣваемыхъ въ заведеніяхъ Минскаго Приказа Общественнаго Призрѣнія, предписалъ о приведеніи сего въ надлежащее исполненіе Минской Казенной Палатѣ и тамошнему Губернскому Правленію. Нынѣ Лифляндскій Гражданскій Губернаторъ вошелъ къ Министру Внутреннихъ Дѣлъ съ представленіемъ, что въ заведенія тамошняго Приказа присылаются полиціею глухо-нѣмые, происхожденіе коихъ и мѣсто родины, за всѣми розысканіями, остаются неизвѣстными. Призрѣваемыхъ сего рода содержится теперь въ означенныхъ заведеніяхъ 8 человѣкъ мужескаго пола; сверхъ того въ городѣ Лемзалѣ находится брошенный въ корчмѣ еще въ младенчествѣ партіею Французскихъ военно-плѣнныхъ въ 1812 году глухонѣмой, котораго городское общество не соглашается причислить къ своему вѣдомству, считая сіе для себя обремененіемъ, ибо городъ платитъ уже подати за своихъ неимущихъ гражданъ. По сему Губернаторъ испрашиваетъ разрѣшенія, какъ на счетъ причисленія сего глухо-нѣмаго къ какому либо состоянію, такъ

и вообще на счетъ записки въ ревизію людей сего рода, призрѣваемыхъ Лифляндскимъ Приказомъ. Министръ Внутреннихъ Дѣлъ находя, что правила о внесеніи въ ревизскія сказки людей, призрѣваемыхъ въ Приказахъ Общественнаго Призрѣнія, должны быть одинаковы для всѣхъ Приказовъ: но усматривая изъ полученнаго имъ указа Правительствующаго Сената отъ 12 Іюля 1835 года, что разрѣшеніе онаго по сему дѣлу ограничено собственно Минскимъ Приказомъ, проситъ его сдѣлать распоряженіе на счетъ распространенія изъясненныхъ въ представленіи его Правительствующему Сенату отъ 14 Января 1835 года правилъ, принятыхъ уже для заведеній Минскаго Приказа, на всѣ вообще Приказы Общественнаго Призрѣнія. Онъ Министръ Финансовъ, соглашаясь и съ своей стороны съ таковымъ заключеніемъ Министра Внутреннихъ Дѣлъ, представляетъ объ ономъ на дальнѣйшее разрѣшеніе Правительствующаго Сената. *Во-вторыхъ*, представленную къ сему справку, по которой оказалось: I. что Минская Казенная Палата доносила Министерству Финансовъ: 1) что въ заведеніяхъ тамошняго Приказа Общественнаго Призрѣнія состоитъ: а) отставныхъ увѣчныхъ нижнихъ чиновъ 56 человѣкъ; б) престарѣлыхъ и малолѣтныхъ бродягъ 21; и в) воспитанниковъ изъ незаконнорожденныхъ дѣтей мужескаго пола 51; въ томъ числѣ совершеннолѣтнихъ 6 и женскаго пола 45; 2) что Приказъ, препроводивъ въ Минскую Ревизскую Коммисію ревизскія сказки о всѣхъ сихъ людяхъ, кромѣ воспитанниковъ, достигшихъ совершеннолѣтія, сообщилъ Коммисіи, что показанные въ сказкахъ люди должны быть внесены въ ревизію для одного токмо счета, а въ разсужденіи совершеннолѣтнихъ воспитанниковъ, находящихся внѣ заведеній, поручилъ городскимъ и земскимъ полиціямъ заставить ихъ немедленно избрать родъ жизни и записаться въ ревизію; между тѣмъ отправивъ именный списокъ о всѣхъ вообще воспитанникахъ въ Казенную Палату, Приказъ требовалъ увѣдомленія, должны ли они облежены быть окладомъ и кто за нихъ обязанъ платить подати, или должны состоять по ревизіи для одного счета; 3) что въ слѣдствіе сего Казенная Палата сдѣлала постановленіе: а) инвалиды изъ отставныхъ нижнихъ чиновъ и вообще принадлежащіе военному вѣдомству, на основаніи 9 § Высочайше утвержденныхъ правилъ о 8 ревизіи, не должны подлежать подушному окладу; б) всѣ вообще незаконнорожденные, которыхъ матери не числятся солдатками и не приписаны къ податному состоянію, по силѣ указовъ 5 Декабря 1831 (4988) и 22 Декабря 1832 года (5842), согласно съ распоряженіемъ Приказа, должны избирать родъ жизни по достиженіи совершеннолѣтія и записаться въ тѣ общества, въ которыя пожелаютъ, съ пятилѣтнею отъ податей и повинностей льготою; в) о престарѣлыхъ же и увѣчныхъ, находящихся въ вѣдомствѣ Минскаго Приказа, Палата руководствуясь 5 пунктомъ инструкціи, данной Слободско-Украинской губерніи 6 Іюля 1765 года, полагала освободить тѣхъ престарѣлыхъ и увѣчныхъ отъ податей не иначе, какъ если по освидѣтельствованіи окажутся дѣйствительно не могущими заработать для уплаты податей; по сему Министръ Финансовъ входилъ въ сношеніе съ Министромъ Внутреннихъ Дѣлъ, который отозвался, что онъ, сообразивъ вышеизложенныя обстоятельства съ существующими узаконеніями, находитъ: 1) *объ инвалидахъ изъ отставныхъ увѣчныхъ нижнихъ чиновъ.* Какъ на основаніи 9 § Высочайше утвержденныхъ 16 Іюня 1833 года (6265) правилъ о 8 народной переписи, вообще люди военнаго вѣдомства не вносятся въ оную, слѣдовательно изъяты отъ платежа податей и повинностей, то сдѣланное объ нихъ Минскою Казенною Палатою постановленіе слѣдуетъ признать правильнымъ; 2) *о незаконнорожденныхъ воспитанникахъ, приноси-* 10407а.

10407 а *мыхъ или присылаемыхъ полиціею въ заведенія Приказовъ Общественнаго Призрѣнія.* Поелику Приказы Общественнаго Призрѣнія содержатъ сихъ воспитанниковъ на томъ же основаніи, какъ и Воспитательные Домы, а воспитанники сихъ послѣднихъ заведеній, по Высочайше конфирмованному 1 Сентября 1763 года (11908) плану, составляютъ классъ людей, свободныхъ отъ податей, доколѣ находятся въ вѣдомствѣ сихъ заведеній, то, въ примѣненіи къ сему, Министръ Внутреннихъ Дѣлъ полагаетъ: что и призрѣваемые Приказами Общественнаго Призрѣнія незаконнорожденные воспитанники, доколѣ состоятъ на попеченіи Приказовъ, должны быть свободны отъ платежа податей и повинностей, и въ ревизію показаны только для одного счета, уволенные же изъ вѣдомства Приказовъ обязаны по силѣ законовъ избрать родъ жизни и быть записанными въ ревизію, для платежа податей и повинностей, смотря по тому, къ какому сословію будутъ приписаны на основаніи указовъ 5 Декабря 1831 (4988), 22 Декабря 1832 (5842) и 24 Іюля 1834 годовъ (7295). 3) *О призрѣваемыхъ въ богадѣльняхъ престарѣлыхъ, увѣчныхъ и малолѣтныхъ бродягахъ.* По существующимъ постановленіямъ бродяги, по взятіи полиціею, если не принадлежатъ помѣщикамъ, поступаютъ въ арестантскія роты; въ заведенія же Приказовъ поступаютъ или малолѣтные, помѣщаемые по достиженіи опредѣленнаго возраста въ баталіоны военныхъ кантонистовъ, или взрослые, но увѣчные и дряхлые, если бродяги принадлежатъ къ какому-либо обществу, то поступленіе въ богадѣльню не освобождаетъ общества отъ отвѣтственности за него въ платежѣ податей и отправленіи повинностей. Имѣя же въ виду, что въ заведенія Приказовъ должны поступать по медицинскомъ освидѣтельствованіи только тѣ изъ нихъ, которые совершенно лишены физическихъ силъ къ работѣ, и принимая въ соображеніе, что инструкціею, данною Слободско-Украинской губерніи 6 Іюля 1765 года (12430), люди подобнаго рода освобождены отъ платежа податей и повинностей, Министръ Внутреннихъ Дѣлъ признаетъ оныхъ подлежащими запискѣ въ ревизію, для платежа податей, въ такомъ только случаѣ, когда они будутъ вовсе уволены изъ вѣдомства Приказа; доколѣ же состоятъ на попеченіи онаго, то могутъ показываться въ ревизскихъ сказкахъ для одного счета. На семъ основаніи, по мнѣнію его, должны быть вносимы въ ревизію и вообще содержащіеся въ нѣкоторыхъ Приказахъ Общественнаго Призрѣнія люди, напримѣръ: глухо-нѣмые и проч., о происхожденіи коихъ, или о принадлежности ихъ къ обществамъ, за всѣми розысканіями мѣстныхъ начальствъ, не открыто никакихъ свѣдѣній. Министръ Финансовъ соглашаясь съ таковымъ заключеніемъ Министра Внутреннихъ Дѣлъ, представлялъ объ ономъ на дальнѣйшее благоразсмотрѣніе и рѣшеніе Правительствующаго Сената, а оный признавъ мнѣніе Министра Внутреннихъ Дѣлъ, съ коимъ согласенъ и Министръ Финансовъ, правильнымъ, утвердилъ, и объ учиненіи распоряженія къ приведенію онаго въ исполненіе, Минской Казенной Палатѣ предписалъ 12 Іюня 1835 года указомъ, каковымъ тогда же далъ знать тамошнему Губернскому Правленію и увѣдомилъ Министровъ: Внутреннихъ Дѣлъ и Финансовъ. II. По отношенію Московскаго Военнаго Генералъ-Губернатора о престарѣлыхъ и увѣчныхъ вольноотпущенныхъ, находящихся въ богоугодныхъ заведеніяхъ Московскаго Попечительнаго Комитета о бѣдныхъ, Министръ Финансовъ входилъ по сему предмету въ Комитетъ Министровъ съ представленіемъ, по положенію Комитета, ГОСУДАРЬ ИМПЕРАТОРЪ 16 Января 1834 года (6722) Высочайше повелѣть соизволилъ: записать въ ревизію для одного счета, безъ платежа податей, тѣхъ 53 обоего пола душъ вольноотпущенныхъ, о коихъ представлялъ Московскій Попечительный Комитетъ о бѣдныхъ, предоставя впрочемъ Министру Фи-

нансовъ, руководствуясь означеннымъ примѣромъ, давать таковыя же разрѣшенія и впредь, если бы сего рода престарѣлые или увѣчные люди въ продолженіи производства настоящей ревизіи оказались помѣщенными въ какихъ-либо богоугодныхъ заведеніяхъ. Приказали: Какъ, во-первыхъ, Свод. Зак. Т. 13, Уст. и Учр. Общ. Призр. постановлено статьями: 123, если бы во время нахожденія сиротъ изъ податнаго состоянія въ Сиротскомъ Домѣ, или на воспитаніи внѣ дома, случилась новая перепись, то сироты такія по объявленію Конторы Сиротскаго Дома, вносятся Городскою Думою въ ревизскую сказку, но только для счета, а не для платежа податей; и 125, такой сирота изъ податнаго состоянія, который по желанію своему или по особымъ случаямъ и положеніямъ останется въ податномъ состояніи, подвергнется платежу податей не прежде, какъ достигнувъ совершеннолѣтія и бывъ приписанъ въ соотвѣтственное состояніе. Во-вторыхъ, по представленію Московскаго Военнаго Генералъ-Губернатора о престарѣлыхъ и увѣчныхъ вольноотпущенныхъ, находящихся въ богоугодныхъ заведеніяхъ тамошняго Попечительнаго Комитета о бѣдныхъ, послѣдовало 16 Января 1834 года Высочайшее повелѣніе: записать въ ревизію для одного счета безъ платежа податей тѣхъ вольноотпущенныхъ, о коихъ представлялъ Московскій Попечительный Комитетъ о бѣдныхъ, предоставя впрочемъ Министру Финансовъ, руководствуясь означеннымъ примѣромъ, давать таковыя же разрѣшенія и впредь, если бы сего рода престарѣлые или увѣчные люди въ продолженіи производства настоящей ревизіи оказались помѣщенными въ какихъ-либо богоугодныхъ заведеніяхъ; то, основываясь на сихъ постановленіяхъ, Правительствующій Сенатъ полагаетъ: предоставить Министрамъ: Внутреннихъ Дѣлъ и Финансовъ, дабы изъ нихъ первый, чрезъ кого слѣдуетъ, далъ знать Приказамъ Общественнаго Призрѣнія, чтобы они о находящихся въ завѣдываніи ихъ престарѣлыхъ и 10479 а.
увѣчныхъ людяхъ, глухихъ, а также незаконнорожденныхъ и другихъ воспитанникахъ, которые по 8 ревизіи записаны въ подушный окладъ, сообщили въ тѣ Казенныя Палаты, въ вѣдомствѣ которыхъ они по платежу податей числятся, а послѣдній, по точному основанію вышеприведенныхъ постановленій, разрѣшилъ бы Казенныя Палаты исключить всѣхъ таковыхъ людей изъ оклада и числить ихъ по ревизіи для одного счета, съ тѣмъ только, чтобы тѣ воспитанники Приказовъ изъ податнаго состоянія, которые по желанію своему, или по особымъ случаямъ или положеніямъ, останутся въ податномъ состояніи, облагаемы были платежемъ податей по приходѣ въ совершеннолѣтіе и по припискѣ въ соотвѣтственное состояніе; о чемъ и послать указы.

10479 а. — Іюля 25. Высочайше утвержденныя правила отчетности Артиллерійскаго Департамента Морскаго Министерства.

Гл. I.—*Объ основаніяхъ отчетности.*

§ 1. Предметы отчетности по вѣдомству Артиллерійскаго Департамента Морскаго Министерства суть слѣдующіе:

По приходамъ: а) суммы назначаемыя изъ Государственнаго Казначейства по ежегоднымъ росписаніямъ и дополнительнымъ ассигнованіямъ; б) обращающіеся въ государственныхъ кредитныхъ установленіяхъ капиталы, имѣющіе опредѣленное назначеніе, и процентныя съ сихъ капиталовъ деньги; в) сборы, принадлежащіе Государственному Казначейству, какъ то: вычеты за повышеніе чинами, за употребленную вмѣсто гербовой простую бумагу, на составленіе пенсіоннаго капитала, за бытность въ отпуску классныхъ чиновниковъ, процентныя деньги, взысканныя съ неисправныхъ подрядчиковъ, и т. п.; г) сборы, принадлежащіе разнымъ мѣстамъ и лицамъ, какъ то: Комитету, Высочайше учрежденному въ 18 день Августа 1814 года; вычеты въ пользу инвалидовъ; Капитулу

10479 а Россійскихъ Орденовъ, взысканія за пожалованные ордена и знаки отличія безпорочной службы; Сенатскому Казначейству и Инспекторскому Департаменту Морскаго Министерства, вычеты съ классныхъ и гражданскихъ чиновниковъ за напечатаніе патентовъ и пергаментъ; взысканія передачъ, начетовъ и за неявки, непринадлежащія Артиллерійскому Департаменту; залоги, представляемые по разнымъ поставкамъ; взысканія по долговымъ претензіямъ; наконецъ, всѣ прочія переходящія суммы, казнѣ или частнымъ лицамъ принадлежащія; д) оборотныя суммы, какъ то: деньги, выручаемыя продажею, въ дозволенныхъ случаяхъ, разныхъ вещей, матеріаловъ и припасовъ; взысканія передачъ, начетовъ и за неявки; возвратъ выданныхъ заимообразно денегъ и пр.; е) суммы, получаемыя на разные экстраординарные расходы; ж) металлы, получаемые отъ Министерства Финансовъ въ натурѣ, какъ-то: мѣдь, желѣзо, чугунъ, орудія и снаряды; з) лѣса, получаемые отъ Кораблестроительнаго Департамента на дѣло подъ орудія станковъ и на другія артиллерійскія надобности; и) матеріалы, получаемые отъ Кораблестроительнаго Департамента, какъ то: такелажъ, фитиль и ворса; к) порохъ, получаемый отъ военнаго вѣдомства и Финляндскаго правительства.

По расходамъ: а) издержки по заготовленію припасовъ, матеріаловъ, инструментовъ и вещей, относящихся къ завѣдыванію Артиллерійскаго Департамента; б) издержки по перевозкѣ орудій, снарядовъ и разныхъ матеріаловъ и вещей по артиллерійской части; в) выдача заработныхъ денегъ нижнимъ чинамъ и вольнонаемнымъ рабочимъ, за производство работъ по артиллерійской части; г) выдача наградныхъ денегъ за стрѣльбу въ цѣль; д) издержки по приготовленію и исправленію артиллерійскихъ вещей вольными мастерами; ж) отпускъ въ команды ремонтныхъ денегъ на поддержаніе оружія; з) продажа припасовъ, матеріаловъ и вещей по негодности, ненадобности или нуждѣ народной; и) выдача жалованья, столовыхъ и квартирныхъ денегъ, единовременнаго награжденія, и на канцелярскія и чертежныя потребности, по штатамъ и особымъ Высочайшимъ повелѣніямъ; к) выдача денегъ на счетъ возврата и въ ссуду; л) издержки на платежъ въ пользу почтъ за эстафеты, за пересылку денегъ, и за иностранную корреспонденцію; м) на канцелярскіе расходы; н) экстраординарныя издержки находящихся въ плаваніи судовъ, на заготовленіе разныхъ припасовъ; о) отпускъ денегъ и матеріаловъ въ другое вѣдомство; п) употребленіе матеріаловъ и припасовъ на выдѣлку разныхъ вещей по артиллерійской части; р) употребленіе лѣсовъ, матеріаловъ и разнаго имущества на цивильныя строенія, и на разныя мелочныя потребности по вѣдомству Артиллерійскаго Департамента; с) употребленіе зарядныхъ припасовъ для салютовъ, сигналовъ и экзерцицій; т) перечисленіе матеріаловъ и другаго казеннаго имущества изъ годнаго сорта въ негодный.

§ 2. Ежегоднымъ росписаніемъ опредѣляется въ распоряженіе Артиллерійскаго Департамента сумма, потребная на расходы онаго, по смѣтѣ, которую Департаментъ заблаговременно представляетъ предъ наступленіемъ года.

§ 3. Артиллерійскій Департаментъ обязанъ учреждать благовременно при наступленіи года всѣ расходы, для движенія подвѣдомственныхъ ему частей необходимые, и потомъ, въ теченіи года, наблюдать, чтобы движеніе сіе совершалось опредѣленными суммами, въ предписанномъ порядкѣ и на законномъ основаніи.

§ 4. За каждый минувшій годъ, Артиллерійскій Департаментъ доставляетъ въ Контрольный Департаментъ Морскихъ отчетовъ генеральный отчетъ о суммахъ и капиталахъ, по всѣмъ частямъ его вѣдомства обращавшихся, и о распоряженіяхъ своихъ по онымъ, но не иначе, какъ по предварительномъ обревизованіи правильности и законности употребленія сихъ суммъ и капиталовъ.

Гл. II. — *О раздѣленіи отчетности на инстанціи.*

§ 5. Въ Артиллерійскомъ Департаментѣ сосредоточивается вся отчетность въ суммахъ, ассигнуемыхъ по росписи сего Департамента, и въ прочихъ, предоставленныхъ его распоряженію капиталахъ. По сему, въ порядкѣ отчетности, онъ составляетъ вторую, или высшую инстанцію.

§ 6. Всѣ мѣста и лица, коимъ ввѣряется распоряженіе суммами и капиталами Артиллерійскаго Департамента, составляютъ, въ порядкѣ отчетности, первую, или низшую инстанцію.

Примѣчаніе. Подробное въ семъ видѣ раздѣленіе сдѣлано въ прилагаемомъ при семъ подъ буквою А спискѣ.

Гл. III.—*О порядкѣ отчетности въ первой инстанціи.*

§ 7. Мѣста и лица первой инстанціи ведутъ, по даннымъ формамъ, шнуровыя книги о приходѣ и расходѣ суммъ и капиталовъ, имъ ввѣряемыхъ.

§ 8. Шнуровыя книги для всѣхъ мѣстъ и лицъ заготовляются въ Артиллерійскомъ Департаментѣ заблаговременно, предъ наступленіемъ года, съ печатными или литографированными графами и видами (заголовками). Каждая книга должна имѣть нумерацію по листамъ, надлежащую скрѣпу, а продѣтый сквозь листы шнуръ долженъ быть припечатанъ печатью Департамента къ послѣднему листу книги, на которомъ въ особой надписи означается число нумерованныхъ листовъ въ книгѣ, и нумеръ, подъ которымъ она записана въ реестрѣ заготовленныхъ шнуровыхъ книгъ. Надпись утверждается подписью Директора Департамента и скрѣпою Начальника Счетнаго Отдѣленія.

§ 9. Мѣста и лица, завѣдывающія капиталами, подъ непосредственнымъ распоряженіемъ Артиллерійскаго Департамента, получаютъ означенныя въ предъидущемъ § книги прямо отъ Департамента; прочимъ мѣстамъ и лицамъ шнуровыя книги должны быть выдаваемы отъ портовыхъ и мѣстныхъ управленій морскаго вѣдомства, которымъ Департаментъ высылаетъ ежегодно для сего предмета нужное число книгъ. 19479 а.

Примѣчанія: 1) На послѣднемъ листѣ каждой книги должно быть означено: кому именно и на какой предметъ она выдана, о чемъ отмѣчается и въ реестрѣ заготовленныхъ книгъ; а потому портовыя и мѣстныя управленія обязаны ежемѣсячно увѣдомлять Департаментъ: кому именно, на какой предметъ и за какимъ нумеромъ выдана книга.

2) О томъ, кому именно какія книги даются, и кто обязанъ вести сіи книги, подробно означено въ прилагаемомъ при семъ подъ буквою А спискѣ.

3) Суда, отправляющіяся въ обыкновенное лѣтнее плаваніе, получаютъ книги на время сего плаванія.

4) Суда, отправляющіяся за границу на неопредѣленное время, должны быть снабжаемы шнуровыми книгами на три года, отдѣльно на каждый годъ. Если за шесть мѣсяцовъ до истеченія сего срока не будетъ извѣстно время возвращенія судовъ, то имъ вновь высылаются книги на три же года; но если, по какому нибудь случаю, книги сіи не будутъ получены тѣми судами въ надлежащее время; то приходорасходчики должны быть снабжаемы книгами отъ эскадренныхъ или судовыхъ командировъ, которые обязаны донести о томъ Артиллерійскому Департаменту.

5) Суда, отправляющіяся въ дальнее плаваніе вокругъ свѣта, должны быть снабжены шнуровыми книгами отъ Артиллерійскаго Департамента на все время сего плаванія; въ случаѣ же продолженія таковаго плаванія сверхъ предположеннаго времени, дополнительныя книги выдаются приходорасходчикамъ отъ судовыхъ командировъ.

§ 10. Въ шнуровыя книги каждаго года, мѣста и лица первой инстанціи заносятъ пер-

10479 а. воначально остатокъ отъ прошедшаго года, а потомъ записываютъ, по даннымъ формамъ, каждый пріемъ и отпускъ въ тотъ самый день, какъ произведены будутъ.

§ 11. Изъ сего правила изъемлются: *во-первыхъ,* матеріальное имущество на судахъ, которое записывается въ приходъ ежедневно, по мѣрѣ поступленія онаго, а въ расходъ выводится одинъ разъ по истеченіи недѣли по вѣдомостямъ, утверждаемымъ судовымъ командиромъ, съ засвидѣтельствованіемъ ревизора; *во-вторыхъ,* матеріалы и припасы, употребляемые для работъ, при мастерствахъ и лабораторіяхъ, и также припасы въ прочихъ содержаніяхъ, въ приходъ записываются въ тотъ самый день, когда будутъ приняты, а въ расходъ выводятся въ послѣдній день мѣсяца, согласно съ журналами, которые ведутся при каждомъ отдѣльномъ мастерствѣ и лабораторіи.

Примѣчаніе. Поелику статьи приходовъ и расходовъ въ книгахъ излагаются согласно съ предписаніями; отъ опредѣлительности же и ясности предписаній зависитъ самый успѣхъ ревизіи, и избѣжаніе той переписки, которая можетъ возникнуть для собранія разныхъ удостовѣреній, необходимыхъ при повѣркѣ книгъ, по правиламъ, изложеннымъ ниже сего во 2 отдѣленіи V главы: то всѣ мѣста и лица, распоряжающія капиталами по части Артилерійскаго Департамента, обязаны въ изложеніи предписаній своихъ сообразоваться съ правилами, для повѣрки книгъ установленными, наблюдая, чтобы по всякой выдачѣ, отпуску и употребленію денегъ, или имущества, были означены: законное основаніе расхода, а гдѣ нужно и надлежащій расчетъ или исчисленіе, показывающее правильность прихода или расхода.

§ 12. Вообще шнуровыя книги должны быть оканчиваемы 31 Декабря каждаго года, а судовыя, на однолѣтнее плаваніе выдаваемыя, немедленно по окончаніи кампаній и разоруженіи судна, и за тѣмъ, съ 1 Января всѣ приходы и расходы, хотя бы они послѣдовали по предписаніямъ минувшаго года, должны быть записываемы въ новыя книги; такъ, напримѣръ: если, по предписанію, данному въ Декабрѣ, слѣдовало отпустить матеріалы или выдать заработныя деньги за Ноябрь или Декабрь мѣсяцы, но онѣ остались невыданными, то расходъ ихъ надлежитъ показать въ книгахъ слѣдующаго года.

Примѣчанія. 1) На предписаніяхъ, которыя не могли быть окончательно исполнены въ томъ году, въ которомъ онѣ были даны, дѣлается о пріемахъ и отпускахъ, слѣдующихъ къ выполненію въ наступившемъ году, надпись слѣдующаго содержанія: «По сему предписанію остается къ такому-то году непринятыхъ денегъ или матеріаловъ на такой-то предметъ столько-то; неизрасходованныхъ на такой-то предметъ столько-то». Надпись утверждается подписью лицъ, свидѣтельствующихъ книги, въ числѣ коихъ должно быть и лице, отъ котораго дано предписаніе. Въ случаѣ неудобства сдѣлать сію надпись на самомъ предписаніи, прилагать къ оному особый реестръ, о которомъ отмѣчается на самомъ предписаніи. Реестръ составляется съ тою же подробностію и за такимъ же подписаніемъ, какъ и самая надпись. Невыполненныя предписанія прилагаются къ документамъ при книгахъ истекшаго года, а для пріобщенія къ книгамъ наступившаго, составляется изъ таковыхъ предписаній выписка о всѣхъ слѣдующихъ къ выполненію въ томъ году пріемахъ и отпускахъ. Выписка также утверждается подписаніемъ лицъ, свидѣтельствующихъ книги, и лица, отъ котораго дано предписаніе.

2) Ежели какой либо документъ останется весь невыполненнымъ, и слѣдовательно пріемъ или отпускъ долженъ быть произведенъ по оному въ наступившемъ году; то о семъ, свидѣтельствующими книги лицами, дѣлается надпись на самомъ документѣ, который прилагается при книгахъ наступившаго года.

§ 13. По прошествіи каждаго мѣсяца, въ первый присутственный день, лица, означенныя въ прилагаемомъ при семъ подъ буквою А спискѣ, приступаютъ къ свидѣтельству всѣхъ вообще книгъ и наличности денежныхъ капиталовъ.

§ 14. Матеріальное имущество, по чрезвычайной разнородности и дробности, свидѣтельствуется ежегодно одинъ разъ, въ назначенное начальствомъ время, а на судахъ, возвращающихся изъ плаванія, по разоруженіи ихъ, на основаніи указа Іюня 10 дня 1827 года.

Примѣчаніе. Впрочемъ, отъ усмотрѣнія начальства зависитъ произвести свидѣтельство денежныхъ и матеріальныхъ капиталовъ во всякое время, если то будетъ признано нужнымъ.

§ 15. Мѣсячное свидѣтельство производится на основаніи правилъ, изъясненныхъ ниже сего въ 1 отдѣленіи V главы.

§ 16. Представляющіе книги къ свидѣтельству, обязаны изготовить заблаговременно копіи съ денежныхъ книгъ, и краткія, по данной формѣ, вѣдомости или выписки изъ матеріальныхъ книгъ, дабы свидѣтельствующіе, свѣривъ сіи копіи и вѣдомости съ книгами, могли въ то же время утвердить оныя своею подписью.

Примѣчаніе. Правило сіе не относится къ книгамъ экипажнымъ, командным и судовымъ, по неудобству доставленія копій съ сихъ книгъ и вѣдомостей къ начальству.

§ 17. Утвержденныя такимъ образомъ вѣдомости и копіи съ книгъ, доставляются по принадлежности, къ мѣстному начальству, которое высылаетъ ихъ въ Артиллерійскій Департаментъ: отъ мѣстъ, въ С. Петербургѣ находящихся, на другой день по окончаніи свидѣтельства книгъ, а изъ портовъ съ первою отходящею почтою.

§ 18. Доставленіе копій и вѣдомостей, служа начальству удостовѣреніемъ въ цѣлости и сохранности капиталовъ, даетъ вмѣстѣ съ тѣмъ возможность обозрѣвать, прежде истеченія года, правильность движенія суммъ и капиталовъ, чрезъ что въ послѣдствіи можетъ сократиться трудъ и время, на обревизованіе самыхъ книгъ необходимое. 10479a.

§ 19. По мѣрѣ совершенія приходовъ и расходовъ, мѣста и лица первой инстанціи обязаны, по даннымъ формамъ, составлять изъ шнуровыхъ книгъ годовыя выписки, которыя и должны быть приготовлены къ отсылкѣ на ревизію, вмѣстѣ съ книгами въ назначенное въ § 21 время.

§ 20. Наблюденіе за постепеннымъ приготовленіемъ содержателями казеннаго имущества выписокъ изъ шнуровыхъ книгъ, возлагается на лица, въ вѣдѣніи которыхъ состоятъ содержатели, и по предписаніямъ которыхъ ведутся ими книги.

§ 21. Книги или отчеты съ документами и выписками должны быть отправляемы въ Артиллерійскій Департаментъ: а) Отъ портовыхъ Казначействъ и Казначея Департамента—не позже 1 Февраля. б) Отъ командировъ кораблей и другихъ судовъ, которые къ 1 Января наступившаго года не кончатъ кампаніи,—не позже 1 Февраля. в) Отъ командировъ судовъ, находившихся въ обыкновенныхъ лѣтнихъ плаваніяхъ, въ продолженіи мѣсяца по разоруженіи судна. г) Отъ мѣстъ и лицъ, имѣвшихъ временныя порученія, тоже въ продолженіи мѣсяца отъ окончанія порученія. д) Главныхъ содержаній, какъ то: артиллерійскихъ магазиновъ, мастерскихъ и лабораторій—къ 1 Марта. е) За тѣмъ, отъ всѣхъ прочихъ мѣстъ и лицъ, выше непоименованныхъ,—къ 1 Февраля.

Примѣчаніе. Командиры судовъ, которые къ 1 Января наступившаго года не кончатъ кампаніи, и въ теченіе назначеннаго времени не будутъ имѣть случая къ отсылкѣ шнуровыхъ книгъ и отчетовъ на ревизію, должны отправлять оные въ Артиллерійскій Департаментъ при первой возможности, объясняя вмѣстѣ съ тѣмъ о причинахъ, не дозволившихъ выслать книги и отчеты въ назначенное время.

*

10479 а. Гл. IV.—*О порядкѣ отчетности въ Артиллерійскомъ Департаментѣ.*

§ 22. Положенный при Департаментѣ Казначей ведетъ, по даннымъ формамъ, шнуровыя книги о приходѣ и расходѣ денежныхъ суммъ, билетовъ кредитныхъ установленій и залоговъ, въ Департаментъ вступающихъ.

§ 23. Приходы и расходы записываются въ книгахъ по порядку, изложенному выше въ § 10.

§ 24. Въ первый присутственный день каждаго мѣсяца, книги и наличность капиталовъ свидѣтельствуются Директоромъ и прочими Членами общаго присутствія Департамента.

§ 25. По мѣрѣ полученія книгъ и отчетовъ, Департаментъ производитъ повѣрку оныхъ на основаніи правилъ, изложенныхъ ниже сего главы V въ отдѣленіи 2.

§ 26. По обревизованнымъ книгамъ или отчетамъ составляются въ Счетномъ Отдѣленіи Департамента записки, которыя, съ мнѣніями Начальника Счетнаго Отдѣленія, и съ приложеніемъ подробныхъ, какъ изъ денежныхъ, такъ изъ матеріальныхъ книгъ или отчетовъ, выписокъ, передаются на заключеніе Оберъ-Контролера, и съ мнѣніями его представляются Директору Департамента.

Примѣчаніе. Оберъ-Контролеръ, состоящій при Департаментѣ, вообще въ исполненіи своей должности руководствуется Высочайше утвержденнымъ 25 Ноября 1822 года положеніемъ.

§ 27. Съ постепеннымъ окончаніемъ въ Департаментѣ повѣрки книгъ и отчетовъ, приготовляется за каждый годъ генеральный отчетъ по формѣ, прилагаемой при семъ подъ буквою Б.

§ 28. Генеральный отчетъ Департамента долженствуетъ доказать, какъ законность и хозяйственность собственныхъ распоряженій Департамента по суммамъ и капиталамъ, въ вѣдомствѣ его обращавшимся, такъ и то, что Департаментомъ исправно сочтены книги мѣстъ и лицъ, обязанныхъ ему отчетностію.

§ 29. Къ отчету Департамента присовокупляется: а) Копія съ того предложенія Флота Генералъ-Интенданта, въ которомъ опредѣляется количество суммы, окончательно Департаменту, по Высочайше утвержденной росписи, на текущій годъ назначенной. б) Копія съ утвержденнаго Адмиралтействъ-Совѣтомъ плана мѣропріятій, по которому учреждаются дѣйствія распоряжающихъ суммами мѣстъ и лицъ. в) Вѣдомость о взысканіяхъ, по обревизованнымъ книгамъ открывающихся, съ объясненіемъ: какія къ пополненію ихъ въ казну сдѣланы распоряженія.

§ 30. Департаментъ обязанъ распорядиться, чтобы генеральный отчетъ за каждый годъ, съ приложеніями, въ предыдущемъ § означенными, окончательно былъ приготовленъ и отправленъ въ Государственный Контроль, не позже какъ чрезъ восемнадцать мѣсяцевъ, по истеченіи отчетнаго года.

§ 31. За неполученіемъ отчета или книгъ отъ одного или нѣсколькихъ мѣстъ и лицъ, Департаментъ не останавливается отсылкою въ Государственный Контроль генеральнаго отчета; въ семъ случаѣ, обороты капиталовъ должны быть показаны въ отчетѣ согласно съ срочными копіями или вѣдомостями изъ книгъ, и при томъ должно быть отмѣчено, что обороты сіи, за неполученіемъ книгъ или позднимъ ихъ доставленіемъ, не могли быть обревизованы; въ послѣдствіи же, въ дополненіе къ генеральному отчету, должны быть доставляемы о таковыхъ суммахъ особыя выписки, съ объясненіемъ ревизіи въ томъ видѣ, какъ бы она долженствовала быть изложена въ самомъ отчетѣ.

§ 32. Генеральный отчетъ Департамента долженъ быть утвержденъ подписью Директора, Начальника Счетнаго Отдѣленія и скрѣпою Старшаго Контролера.

§ 33. Артиллерійскій Департаментъ, по отсылкѣ генеральнаго отчета въ Государственный Контроль, въ случаѣ требованія сего послѣд-

няго, доставляетъ въ оный на перевѣрку, какъ отчеты мѣстъ и лицъ, распоряжавшихъ капиталами артиллерійскаго вѣдомства, такъ и самыя шнуровыя книги съ документами.

Гл. V.—*Правила повѣрки.*

§ 34. По артиллерійскому вѣдомству учреждаются двѣ степени повѣрки:

Первая: срочное свидѣтельство на мѣстахъ дѣйствія.

Вторая: повѣрка книгъ и отчетовъ въ Артиллерійскомъ Департаментѣ.

Отд. I.—Правила срочнаго свидѣтельства.

§ 35. Къ срочному свидѣтельству представляются: а) Книги со всѣми принадлежащими къ нимъ документами, на коихъ основаны приходы и расходы, бывшіе въ теченіи того мѣсяца, за который производится свидѣтельство. б) Настольные журналы о данныхъ Казначеямъ и содержателямъ казеннаго имущества предписаніяхъ на записку прихода и расхода.

Примѣчаніе. Сіе относится собственно до Артиллерійскаго Департамента и присутственныхъ мѣстъ, въ вѣдомствѣ его находящихся.

Сверхъ того, къ свидѣтельству за Декабрь мѣсяцъ представляются означенныя въ § 12 выписки и данныя на послѣдующій годъ шнуровыя книги, въ которыхъ долженъ быть записанъ остатокъ отъ прошлаго года, дабы свидѣтельствующіе могли удостовѣриться въ правильности перенесенія остатковъ изъ однѣхъ книгъ въ другія, и утвердить, вмѣстѣ съ тѣмъ, выписки о неисполненныхъ предписаніяхъ.

§ 36. Обязанность свидѣтельствующихъ есть: *во-первыхъ,* осмотрѣть, въ цѣлости ли шнуры, печати и листы въ книгахъ; *во-вторыхъ,* удостовѣриться по журналамъ: точно ли всѣ въ теченіи мѣсяца данныя Казначею или содержателю казеннаго имущества предписанія представлены къ свидѣтельству; *въ-третьихъ,* сличить и повѣрить: а) Всѣ ли представленные къ свидѣтельству документы выполнены, т. е. сходно ли съ оными записаны въ книгахъ бывшіе въ теченіи мѣсяца приходы и расходы. б) По всѣмъ ли приходнымъ статьямъ въ книгѣ есть подпись Казначея или содержателя казеннаго имущества, а по расходнымъ имѣются ли узаконенныя росписки пріемщиковъ. в) Вѣрны ли по страницамъ транспорты, частные перечни и общіе итоги. г) Вѣрно ли выведенъ остатокъ капиталовъ. 104 83 а.

При свидѣтельствѣ книгъ за Декабрь мѣсяцъ, свидѣтельствующіе, сверхъ того, удостовѣряются: вѣрно ли перенесенъ въ новыя книги, выданныя на послѣдующій годъ, остатокъ капиталовъ отъ Декабря мѣсяца минувшаго года, и вѣрно ли составлены выписки о пріемахъ и отпускахъ, которые не могли быть произведены въ минувшемъ году.

§ 37. Исполнивъ все это, свидѣтельствующіе пересчитываютъ наличную денежную казну и повѣряютъ документы на залоги и билеты кредитныхъ установленій.

§ 38. По окончаніи свидѣтельства, дѣлается въ каждой книгѣ подъ мѣсячнымъ или годовымъ перечнемъ надпись, удостовѣряющая въ денежныхъ книгахъ о вѣрности прихода и расхода и о дѣйствительной наличности остатка, а въ матеріальныхъ книгахъ только о вѣрности прихода и расхода.

Примѣчаніе. О дѣйствительной наличности остатка матеріальнаго имущества, по освидѣтельствованіи онаго, какъ изъяснено выше въ § 14, составляется особый, по прилагаемой при семъ формѣ подъ буквою В актъ, который представляется въ Артиллерійскій Департаментъ непосредственно тѣми начальствами, по назначенію коихъ составляются Коммиссіи для повѣрки остатковъ; а по окончаніи свидѣтельствъ денежныхъ книгъ, дѣлается на оныхъ надпись слѣдующаго содержанія: «1837 года Мая 1-го дня, книга сія съ документами нами свидѣтельствована, и оказалось, что къ 1-му числу Апрѣля состояло въ остаткѣ 0000 р.; въ теченіи Апрѣля въ приходъ ничего не поступило, въ расходъ употреблено 0000 р.; за тѣмъ

10470 а. къ 1-му числу мая въ остаткѣ дѣйствительно та самая сумма, какая по книгѣ и документамъ быть должна, и находится на лицо, а именно 0000 р.»

§ 39. Въ случаѣ несходствій, ошибокъ, или замѣченныхъ въ книгахъ поправокъ, присовокупляется въ надписи подробное означеніе оныхъ.

Примѣчаніе. Подчистки въ книгахъ строго запрещаются. Въ случаѣ ошибки надлежитъ невѣрное прочеркнуть, однако же такъ, чтобы видно было написанное прежде, а исправленное надписывать сверху.

§ 40. Надпись въ книгахъ утверждается подписью всѣхъ свидѣтельствующихъ.

§ 41. Содержаніе сей надписи включается также и въ копіяхъ съ книгъ и вѣдомостяхъ, представляемыхъ къ свидѣтельству.

Отд. II. — ПРАВИЛА ПОВѢРКИ КНИГЪ И ОТЧЕТОВЪ ВЪ ДЕПАРТАМЕНТѢ.

§ 42. Департаментъ, по мѣрѣ полученія книгъ съ выписками изъ нихъ и отчетами, свидѣтельствуетъ: а) Въ узаконенный ли срокъ представлены книги и отчеты. б) Въ цѣлости ли шнуры, печати или листы въ книгахъ. в) Производились ли по книгамъ установленныя ежемѣсячныя свидѣтельства. г) Нѣтъ ли въ книгахъ подчистокъ и поправокъ, наводящихъ сомнѣніе. д) По формѣ ли составлены выписки изъ книгъ. е) Находятся ли на лицо всѣ документы, поименованные въ описи, при которой они доставлены вмѣстѣ съ книгами на ревизію.

Примѣчаніе. При книгахъ должны быть прилагаемы въ подлинникѣ всѣ документы, которые, по нижеизложеннымъ правиламъ повѣрки приходовъ и расходовъ, необходимы для удостовѣренія въ правильности каждой статьи. Опись документовъ должна быть составляема по мѣрѣ поступленія оныхъ къ Казначею или содержателю казеннаго имущества, такимъ образомъ, чтобы всѣ поступившіе въ теченіи каждаго дня документы были въ тотъ же день внесены въ опись, съ указаніемъ на самомъ документѣ, подъ которымъ нумеромъ значится онъ въ описи.

§ 43. Дальнѣйшая повѣрка состоитъ въ слѣдующемъ:

По приходамъ. 1) Столько ли показано по книгамъ въ приходѣ оставшихся отъ прошедшаго года капиталовъ, сколько дѣйствительно было въ остаткѣ, и значилось по книгамъ прошедшаго года. 2) Приходы настоящаго года въ свое ли время записаны, и въ томъ ли самомъ количествѣ и качествѣ, въ какомъ, по даннымъ приходорасходчику предписаніямъ, слѣдовало; остающіяся же въ недоимкѣ деньги занесены ли въ недоимочные реестры и приняты ли достаточныя въ свое время мѣры ко взысканію сихъ недоимокъ.

По расходамъ:

1. *По выдачѣ жалованья, столовыхъ, квартирныхъ денегъ и единовременнаго награжденія, на канцелярскія и чертежныя потребности, по штатамъ и особымъ повелѣніямъ:*

а) Изъ тѣхъ ли окладовъ произведена выдача, какіе назначены штатами, особыми положеніями, Высочайшими повелѣніями и предписаніями начальства. б) При выдачѣ жалованья, столовыхъ и единовременнаго награжденія: въ томъ ли количествѣ сдѣланы вычеты для пенсіоннаго капитала, на госпиталь и медикаменты, въ пользу увѣчныхъ, за повышеніе чинами, за отпуски въ домы и проч., какъ по узаконеніямъ слѣдовало; вполнѣ ли и въ свое ли время записаны вычтенныя деньги по принадлежности въ приходъ, и отосланы ли куда слѣдуетъ.

2. *По выдачѣ заработныхъ денегъ нижнимъ чинамъ за производство работъ по артиллерійской части:*

а) Столько ли выдано заработныхъ денегъ, сколько слѣдовало по положеніямъ, по числу нижнихъ чиновъ, бывшихъ въ дѣйствительной работѣ, и по числу будничныхъ и праздничныхъ

ныхъ дней. б) Удостовѣряется ли свидѣтельствомъ чиновниковъ, надзиравшихъ за работами, число нижнихъ чиновъ, бывшихъ на работѣ, и число рабочихъ дней, праздничныхъ и будничныхъ.

Примѣчаніе. Свидѣтельства сіи должны быть прилагаемы при книгахъ въ подлинникѣ.

3. *По отпуску денегъ на ремонтъ оружій:*

Столько ли отпущено сихъ денегъ, сколько слѣдовало по Высочайше утвержденнымъ табелямъ и другимъ постановленіямъ.

4. *По платежу страховыхъ денегъ за пересылку чрезъ почту суммъ:*

Согласно ли съ количествомъ пересланной съ почтою суммы и существующими положеніями, выведены въ расходъ заплаченныя въ почтовой доходъ деньги.

5. *По выдачѣ нижнимъ чинамъ наградныхъ денегъ за стрѣльбу въ цѣль:*

а) Согласно ли съ регламентомъ произведена выдача сихъ денегъ. б) Засвидѣтельствована ли выдача сія тѣми лицами, при которыхъ стрѣльба въ цѣль была произведена.

Примѣчаніе. Сіе засвидѣтельствованіе должно быть сдѣлано на самомъ спискѣ, по которому розданы деньги.

6. *По употребленію припасовъ и матеріаловъ на выдѣлку разныхъ вещей по артиллерійской части:*

а) Не болѣе ли употреблено матеріаловъ противу того количества, какое опредѣлено положеніями, а на тѣ работы, на кои положенія не можетъ существовать, есть ли свидѣтельство имѣвшаго надзоръ за сими работами, о дѣйствительномъ употребленіи на то матеріаловъ и вещей. б) Въ надлежащемъ ли количествѣ и въ свое ли время записаны по принадлежности въ приходъ приготовленные снаряды и выдѣланныя вещи, равно какъ и оставшіеся отъ издѣлія обрубки и обсѣчки. в) Трата и угаръ матеріаловъ не превосходитъ ли, въ общей сложности, того количества, которое опредѣлено постановленіями.

7. *По употребленію разныхъ припасовъ для салютовъ, сигналовъ и экзерцицій:* 10479 а.

а) Въ дозволенныхъ ли закономъ случаяхъ произведены салюты.

Ежели же салюты произведены были по какимъ либо обстоятельствамъ, не согласно съ узаконеніями; то имѣется ли на то разрѣшеніе и утвержденіе, опредѣленное Высочайшимъ приказомъ 21 Мая 1836 года, а также и на артиллерійскія ученья и вообще на пальбу. б) Ежели выстрѣлы сдѣланы были по частнымъ судамъ, въ таковыхъ случаяхъ, въ которыхъ опредѣлено закономъ взыскивать деньги: то взысканы ли оныя, и въ надлежащемъ ли количествѣ записаны приходомъ. в) Въ томъ ли количествѣ употребленъ порохъ для пальбы, какъ опредѣлено узаконеніями, сообразно надобности, для которой пальба производится. г) Столько ли употреблено при пальбѣ картузовъ, скорострѣльныхъ трубокъ и палительныхъ свѣчей, или ударныхъ лепешекъ, сколько слѣдуетъ по положенію.

8. *По покупкѣ механизмовъ у частныхъ лицъ:*

а) Съ надлежащаго ли разрѣшенія произведена покупка механизмовъ. б) Утверждена ли кѣмъ слѣдуетъ плата за купленный механизмъ. в) Согласно ли съ утвержденными условіями принятъ отъ заводчика механизмъ, пріобрѣтенный по заказу; если же механизмъ выписанъ изъ-за границы, то согласно ли съ фактурами и образцами онъ принятъ.

9. *По неявкѣ припасовъ, матеріаловъ и вещей въ магазинахъ на судахъ, и при перевозкахъ водяныхъ и сухопутныхъ:*

а) Не превышаетъ ли неявка опредѣленной по положенію траты.

Примѣчаніе. Если неявка послѣдовала сверхъ опредѣленной траты, то о семъ долженъ быть составленъ особый актъ за подписью всѣхъ чиновниковъ, коимъ поручено изслѣдованіе: въ какой мѣрѣ и по какимъ причинамъ произошла неявка.

10479а. Актъ сей въ подлинникѣ прилагается при шнуровой книгѣ, и долженъ опредѣлительно показать: сколько чего не явилось, отъ какихъ именно причинъ, и по какимъ уваженіямъ причины сіи слѣдуетъ признать неизбѣжными, или надлежитъ отнести къ чьей либо винѣ; если же неявка принимается на счетъ казны, съ утвержденія высшаго морскаго начальства, то предписаніе о семъ прилагается также къ книгѣ.

б) Записаны ли въ недоимочный реестръ деньги, слѣдующія ко взысканію за неявку, послѣдовавшую сверхъ опредѣленной траты; по тѣмъ ли цѣнамъ исчислено взысканіе, по какимъ неявившееся обошлось въ казенномъ заготовленіи, считая съ доставкою на мѣсто; приняты ли въ свое время надлежащія мѣры къ производству съ виновныхъ взысканія, и записаны ли по принадлежности приходомъ поступившія на пополненіе онаго деньги.

10. *По перечисленію матеріаловъ и другаго казеннаго имущества изъ годнаго сорта въ негодный:*

а) Освидѣтельствовано ли въ свое время пришедшее въ негодность имущество особою; установленною закономъ Коммисіею, и согласно ли съ ея назначеніемъ поступило оно въ приходъ.

б) Ежели имущество пришло въ негодность отъ неизбѣжныхъ причинъ, какъ то: отъ долговременнаго лежанія, отъ подмочки и т. п.; то признаны ли сіи причины уважительными со стороны свидѣтельствовавшей Коммисіи, и разрѣшено ли, кѣмъ слѣдуетъ, принять на счетъ казны убытокъ, послѣдовавшій отъ поврежденія.

в) Ежели поврежденіе послѣдовало отъ недосмотрѣнія, или по другимъ тому подобнымъ причинамъ, то исчисленъ ли убытокъ, причиненный поврежденіемъ; правильно ли сдѣлано исчисленіе; записана ли въ недоимочный реестръ сумма, слѣдующая ко взысканію съ виновныхъ; приняты ли достаточныя, въ свое время, мѣры, первоначально къ обезпеченію взысканія, а въ послѣдствіи къ пополненію онаго, и записаны ли по принадлежности въ приходъ взысканныя деньги.

11. *По расходу экстраординарной суммы на судахъ, находившихся въ кампаніи:*

а) Плата за припасы, купленные на счетъ экстраординарной суммы въ Россіи, не превышаетъ ли цѣнъ, утвержденныхъ морскимъ начальствомъ, если покупка произведена въ Россійскихъ портахъ, въ противномъ случаѣ не превышаетъ ли цѣнъ справочныхъ.

б) Издержки, произведенныя въ заграничныхъ портахъ, засвидѣтельствованы ли Россійскимъ Консуломъ, или заступающимъ его мѣсто, въ томъ отношеніи, что онѣ произведены съ возможнымъ сбереженіемъ казеннаго интереса.

Примѣчаніе. Если деньги были расходуемы въ такомъ мѣстѣ, гдѣ консульскихъ постовъ нѣтъ, или не возможно было взять консульскаго свидѣтельства по какимъ нибудь причинамъ; то дѣйствительность покупки, платежа денегъ и самыхъ причинъ, по которымъ не взято свидѣтельства, должны быть удостовѣряемы особымъ актомъ, за подписью командира судна и всѣхъ линейныхъ офицеровъ, если они, кромѣ командира, на суднѣ находились (*).

(*) Во всѣхъ тѣхъ случаяхъ, когда на суднѣ былъ только одинъ командиръ, въ свидѣтельствѣ дѣлается оговорка, «кромѣ командира, другихъ офицеровъ на суднѣ не было.»

в) Столько ли записано въ приходъ припасовъ, сколько куплено оныхъ.

12. *По размѣну звонкой монеты на ассигнаціи и обратно, въ Россійскихъ портахъ:*

а) Размѣнъ Россійской звонкой монеты на ассигнаціи, и на оборотъ, согласно ли съ установленнымъ правительствомъ курсомъ произведенъ. б) Размѣнъ иностранной монеты на Россійскую монету или ассигнаціи по тому ли курсу произведенъ, какой во время размѣна существовалъ въ томъ мѣстѣ, гдѣ самый размѣнъ производился.

13. *По размѣну червонцевъ и другой звонкой монеты въ иностранныхъ портахъ на ходячую монету.*

Засвидѣтельствовано ли Россійскимъ того порта Консуломъ, или заступающимъ его мѣсто, что размѣнъ произведенъ по существовавшему курсу правильно.

Примѣчаніе. Если размѣнъ произведенъ въ такомъ мѣстѣ, гдѣ консульскихъ постовъ нѣтъ, или невозможно было взять консульскаго свидѣтельства по какимъ нибудь причинамъ; то дѣйствительность размѣна, правильное показаніе курса и самыхъ причинъ, по которымъ не взято свидѣтельства, должны быть удостовѣряемы особымъ актомъ, за подписью командира судна и всѣхъ линейныхъ офицеровъ, если они, кромѣ командира, на суднѣ находились.

14. *По расходу денегъ на заготовленіе, покупку и перевозку матеріаловъ, припасовъ, инструментовъ и вещей на строенія и починки.*

Ежели все это произведено хозяйственнымъ образомъ:

а) Согласно ли съ предписаніями начальства дѣйствовали чиновники, коимъ поручено было заготовленіе, покупка, построеніе, перевозка или заказы вещей у вольныхъ мастеровъ.

б) Цѣны, заплаченныя за матеріалы, припасы, работу и перевозку, не превышаютъ ли цѣнъ справочныхъ и утвержденныхъ, а на которые предметы оныхъ не было, то назначенныхъ въ смѣтахъ; по заказнымъ же вещамъ, утвержденнымъ начальствомъ.

в) Количество купленныхъ для новаго строенія матеріаловъ, не превышаетъ ли назначеннаго въ смѣтахъ.

г) Поступили ли заготовленные или перевезенные матеріалы, припасы или заготовленныя у вольныхъ мастеровъ, или купленныя вещи въ приходъ, куда слѣдовало.

Удостовѣряется ли свидѣтельствомъ мѣстнаго начальства, что мастера или вольные работники выполнили свои обязанности согласно съ условіями (подписками). 10479 а

д) Надлежащее качество заготовленнаго или перевезеннаго имущества, засвидѣтельствовано ли въ квитанціяхъ пріемщиковъ тѣхъ припасовъ и матеріаловъ.

е) Освидѣтельствовано ли исправное окончаніе строеній и работъ, на основаніи Свода Законовъ Т. 12, Уст. Строит. ст. 636, 637, 638 и 639.

Примѣчаніе. Подлинныя квитанціи пріемщиковъ и подлинные акты объ освидѣтельствованіи строеній и работъ, должны быть прилагаемы къ тѣмъ книгамъ, въ которыхъ показанъ платежъ денегъ по квитанціямъ.

15. *Ежели заготовленіе, покупка, перевозка, построенія, починка и работа, произведены чрезъ подрядъ:*

а) Имѣетъ ли подрядъ законами постановленное утвержденіе, и въ законномъ ли порядкѣ онъ совершенъ. б) Не превышаютъ ли подрядныя цѣны, цѣнъ справочныхъ или утвержденныхъ. в) Въ назначенный ли срокъ подряженное выставлено и въ приходъ записано. г) Въ точности ли выполнены всѣ условія подряда. д) Не перебрано ли подрядчиками излишнихъ отъ казны денегъ. е) Не было ли на счетъ неисправныхъ подрядчиковъ покупки, съ передачею противу договорныхъ цѣнъ. ж) Произведено ли съ подрядчиковъ за просрочку и другія неисправности законное взысканіе. з) Освидѣтельствовано ли исправное окончаніе строеній и работъ, на основаніи Свод. Зак. Т. 12, Уст. Стр. ст. 636, 637, 638 и 639.

Примѣчанія: 1. Вообще, въ предписаніяхъ о выдачѣ контрагентамъ денегъ, должно быть означено: по какому именно контракту и по какой квитанціи производится платежъ, и внесенъ ли онъ въ составленный на основаніи 1304 ст. Т. 10 Свод. Зак. Гражд. расчетъ. — Квитанціи прилагаются при предписаніяхъ, и вмѣстѣ съ книгами отсылаются на ревизію.

10479 а 2. По окончаніи контрактнаго срока (*), расчетъ съ контрагентомъ отсылается въ подлинникѣ на ревизію со всѣмъ дѣлопроизводствомъ, въ которомъ должны заключаться: предписанія начальства о производствѣ подряда и объ утвержденіи его; переписка по производству вызововъ къ торгамъ; вытребованныя, откуда слѣдуетъ, для соображенія при торгахъ, справочныя цѣны; подлинные торговые листы; донесенія о предъявленныхъ къ сдачѣ отъ контрагента и о принятыхъ отъ него предметахъ поставки.

(*) Ежели контрактъ заключенъ не на одинъ годъ; то расчетъ и контрактное дѣло отсылаются на ревизію по истеченіи послѣдняго года.

16. *По расходу матеріаловъ, припасовъ и вещей, выпускаемыхъ въ продажу по негодности, ненадобности или нуждѣ народной:*

а) Имѣется ли на производство продажи надлежащее разрѣшеніе начальства, и самое начальство имѣло ли право дать таковое разрѣшеніе?

б) Согласно ли съ предписаніями начальства произведена была продажа.

в) Соблюдены ли притомъ правила, для производства торговъ постановленныя, и не менѣе ли противу предварительной оцѣнки выручено денегъ.

Примѣчаніе. При тѣхъ книгахъ, въ которыхъ записано въ расходъ проданное имущество, должны быть прилагаемы въ подлинникѣ всѣ документы, необходимые для удостовѣренія въ правильности продажи, а именно: предписанія начальства о производствѣ продажи, подлинныя описи и оцѣнки, переписка по вызовамъ къ торгамъ и аукціонная книга, подлинный торговый листъ, и подлинныя разрѣшенія начальства объ утвержденіи состоявшихъ на торгу цѣнъ.

г) Записаны ли въ приходъ вырученныя деньги.

д) Ежели отъ продажи послѣдовалъ убытокъ, то относится ли онъ на счетъ казны, или подлежитъ ко взысканію съ виновныхъ; въ семъ послѣднемъ случаѣ произведено ли, съ кого слѣдуетъ, взысканіе и записаны ли въ приходъ взысканныя деньги.

17. *По расходу денегъ на прогоны и эстафеты:*

а) Съ утвержденія ли начальства произведена выдача прогоновъ? б) Точно ли отъ одного до другаго мѣста по Дорожнику, изданному Почтовымъ Департаментомъ, показано то число верстъ, какое въ статьяхъ означено. в) Тѣ ли прогоны приняты въ расчетъ платежа, и на то ли число лошадей, какъ установлено. г) Столько ли по числу лошадей и верстъ причиталось отпустить денегъ, сколько отпущено. д) Ежели прогонныя деньги выданы на счетъ виновныхъ, то поступили ли онѣ въ возвратъ; оставшіяся же въ недоимкѣ, записаны ли въ недоимочные реестры, и приняты ли надлежащія въ свое время ко взысканію мѣры.

18. *По выдачамъ на счетъ возврата, какъ то: въ счетъ жалованья и въ ссуду, буде есть на ту и другую выдачу Высочайшее разрѣшеніе:*

а) Согласно ли съ предписаніями начальства произведена выдача. б) Возвращено ли отпущенное и записано ли въ приходъ. в) Въ точности ли со стороны должниковъ выполнены условія, на основаніи коихъ выданы деньги. г) Произведено ли, въ случаѣ неисправности, законное взысканіе.

19. *По отпускамъ денегъ, припасовъ и матеріаловъ отъ одного мѣста, или лица, другому:*

а) Имѣется ли въ книгѣ подъ статьею отпуска росписка пріемщика. б) Записано ли отпущенное въ приходъ по книгамъ того мѣста, или лица, коему отпускъ сдѣланъ.

Примѣчаніе. Ежели окажется отпускъ мѣсту или лицу, не принадлежащему морскому вѣдомству, или такому, котораго книги не принадлежатъ ревизіи Артиллерійскаго Департамента: то въ семъ случаѣ правильность отпуска удостовѣряется: во 1-хъ, роспискою пріи-

емщика, а во 2-хъ, увѣдомленіемъ того мѣста или лица, коему отпускъ сдѣланъ. Въ семъ увѣдомленіи, на точномъ основаніи указа Правительствующаго Сената 29 Апрѣля 1829 г., должно быть изложено: какая сумма, или какое количество, какихъ именно матеріаловъ, котораго мѣсяца и числа получено, въ какой книгѣ и въ которой статьѣ приходомъ записано. Посему, каждое мѣсто или лицо, получивъ отъ другаго казеннаго мѣста или лица, деньги или имущество, должно, записавъ по своимъ книгамъ принятое въ приходъ въ самый день полученія, увѣдомить, независимо отъ росписки въ книгѣ отдатчика, то мѣсто или лице, отъ котораго произведенъ отпускъ, когда именно получены деньги или имущество, въ какой книгѣ и въ которой статьѣ приходомъ записаны.

20. *По внутреннему устройству въ зданіяхъ вѣдомства Артиллерійскаго Департамента:*

а) Согласно ли съ назначеніями флота Генералъ Интенданта произведены расходы. б) Согласно ли со смѣтнымъ исчисленіемъ употреблены матеріалы? в) Освидѣтельствовано ли исправное окончаніе внутренняго устройства въ зданіяхъ, на основаніи Свод. Зак. Т. 12, Уст. Стр. ст. 636, 637, 638 и 639.

Вообще по приходамъ и расходамъ: 1) Вѣрны ли исчисленія по всѣмъ статьямъ, въ книгѣ заключающимся. 2) Вѣрны ли по страницамъ транспорты, частные перечни и общіе итоги. 3) Вѣрно ли выведенъ остатокъ капиталовъ къ послѣдующему году. 4) Бывшіе въ теченіи года приходы и расходы суммъ, тою ли монетою значатся по книгамъ и отчетамъ, какою поступили или долженствовали быть исрасходованы. 5) Статьи суммъ, показанныхъ въ книгахъ приходомъ отъ мѣстъ и лицъ, подлежащихъ отчетностію Артиллерійскому Департаменту, равно какъ и суммъ, отосланныхъ къ таковымъ же мѣстамъ и лицамъ, засвидѣтельствованы ли: первыя, тѣми лицами, кои отпускъ произвели, а послѣднія, пріемщиками, на точномъ основаніи § 11 Высочайше утвержденнаго 26 Іюня 1835 года положенія о довольствіи чиновъ предметами, отъ Коммиссаріатскаго Департамента зависящими, и журнала Адмиралтействъ-Совѣта 27 Іюня 1836 года. 6) Не удалились ли мѣстныя управленія въ дѣйствіяхъ своихъ отъ распоряженій начальства и общихъ узаконеній. 7) Расходы не превышаютъ ли суммъ, на каждый предметъ назначенныхъ; ежели превышаютъ, то по какимъ уваженіямъ и съ надлежащаго ли разрѣшенія. 8) Если, при срочномъ свидѣтельствѣ книгъ, денегъ или имущества, открыты упущенія, начеты и взысканія; то достаточныя ли приняты для исправленія и пополненія ихъ мѣры, и записаны ли начеты въ недоимочные реестры. 10479 а

§ 44. По обревизованіи каждой книги, остатокъ денежныхъ суммъ вносится въ особую вѣдомость, для сличенія впредь по книгамъ слѣдующаго года, когда онѣ поступятъ въ свое время на повѣрку; при чемъ, въ отношеніи къ суммамъ, отпускаемымъ въ распоряженіе артиллерійскаго вѣдомства по разнымъ случаямъ, надлежитъ наблюдать: въ то ли время представлены отчеты и остаточныя отъ сихъ суммъ деньги, какъ слѣдуетъ на основаніи Высочайшаго указа 27 Августа 1808 года, и Высочайше утвержденнаго 26 Января 1820 года мнѣнія Государственнаго Совѣта.

Примѣчаніе. Обревизованныя матеріальныя книги, по которымъ показаны остатки къ послѣдующему году, вносятся въ особый реестръ, съ означеніемъ: какого мѣста или лица и за какимъ N_0 книга. По мѣрѣ сличенія остатковъ съ книгами послѣдующаго года, дѣлаются въ реестрѣ отмѣтки, указывающія на тѣ статьи ревизіонныхъ выписокъ, въ коихъ объяснены послѣдствія сличенія.

§ 45. При ревизіи книгъ пріемлются въ соображеніе всѣ сдѣланныя при срочныхъ свидѣтельствахъ замѣчанія о несходствіяхъ, ошибкахъ и другихъ недостаткахъ.

*

10479 а § 46. Начеты, открываемые, какъ при срочномъ свидѣтельствѣ, такъ и при годовой повѣркѣ книгъ, должны быть взыскиваемы немедленно, и не ожидая обревизованія всѣхъ отчетовъ въ Департаментѣ, а генеральнаго, въ Государственномъ Контролѣ.

Гл. VI. — *О выдачѣ квитанцій.*

§ 47. Департаментъ, окончивъ повѣрку шнуровыхъ книгъ, мѣстъ и лицъ, распоряжающихъ его капиталами, обязанъ каждому изъ нихъ выдавать квитанцію, не только въ такомъ случаѣ, когда книги во всѣхъ частяхъ будутъ найдены вѣрны, и заключающіяся въ нихъ дѣйствія правильны, но и тогда, когда по онымъ открыты будутъ какія либо упущенія и начеты. Въ семъ послѣднемъ случаѣ упущенія и начеты должны быть оговорены въ квитанціяхъ.

§ 48. Ежели при повѣркѣ книгъ и отчетовъ въ Департаментѣ, или отчетовъ сего послѣдняго въ Государственномъ Контролѣ, а равно по особымъ случаямъ, откроются пропущенными какіе либо начеты, которые по правиламъ ревизіи могли бы быть, въ свое время, обнаружены; то, при обращеніи такихъ начетовъ на самихъ приходорасходчиковъ, какъ на лица, непосредственно въ томъ виновныя, хотя бы они и получили уже квитанціи, ревизоры подвергаются отвѣтственности на законномъ основаніи, сообразно тому, будутъ ли они, по разсмотрѣніи начальства, найдены виновными въ упущеніи обязанности своей, по нерадѣнію, или по одной неосмотрительности, или же изобличатся въ законопротивныхъ дѣйствіяхъ, съ намѣреніемъ закрыть начеты. Въ семъ только послѣднемъ случаѣ отвѣтствуютъ они по суду и пополненіемъ казеннаго убытка, наравнѣ съ обличенными въ злоупотребленіи приходорасходчиками; если же доказанъ будетъ умыселъ и подлогъ къ закрытію начетовъ исключительно со стороны однихъ лицъ, завѣдывавшихъ приходами и расходами денежныхъ суммъ, или другаго казеннаго имущества, такъ что по правиламъ ревизіи обнаружить того было не возможно, тогда ревизовавшіе изъемлются отъ всякой отвѣтственности, и оная обращается на однихъ приходорасходчиковъ, не смотря на полученныя ими квитанціи. Въ обоихъ однако случаяхъ, какъ относительно ревизоровъ, такъ равно и производившихъ приходы и расходы капиталовъ, при наложеніи денежнаго взысканія, пріемлется въ основаніе законъ о десятилѣтней давности со времени проступка.

Гл. VII. — *Объ отвѣтственности за упущенія.*

§ 49. За непредставленіе отчетовъ и шнуровыхъ книгъ въ срокъ, виновные подвергаются взысканію на основаніи Высочайше утвержденнаго въ 14 день Ноября 1831 года мнѣнія Государственнаго Совѣта.

§ 50. За неисправное и несвоевременное доставленіе книгъ, отвѣтствуютъ приходорасходчики и тѣ начальники, по предписанію которыхъ записываются приходы и расходы въ книгахъ.

Примѣчаніе. Ежели къ опредѣленному сроку не будетъ представлено книгъ и не будетъ прислано удовлетворительнаго объясненія о причинахъ, остановившихъ отсылку книгъ; то начальникъ, по предписанію коего ведены книги, подвергается взысканію безъ истребованія предварительнаго объясненія, которое и въ послѣдствіи не можетъ быть принято, исключая однако же тѣхъ случаевъ, гдѣ по дальнему плаванію, или другимъ уважительнымъ причинамъ, ни шнуровыя книги или отчеты, ниже объясненіе о причинахъ, препятствовавшихъ представить книгу или отчетъ къ сроку, не могли быть получены въ свое время въ Артиллерійскій Департаментъ.

§ 51. Въ исправномъ и своевременномъ представленіи генеральнаго отчета Артиллерійскаго Департамента, отвѣтствуютъ: Директоръ онаго Департамента, Начальникъ Счетнаго Отдѣленія и старшій Контролеръ.

10479 a

.1.

Списокъ мѣстамъ и лицамъ, обязаннымъ отчетностію Артиллерійскому Департаменту Морскаго Министерства.

Наименованіе мѣстъ.	Какія книги должны быть ведены и по какимъ формамъ.	Отъ кого получаются книги.	Кто ведетъ книги.	Кто свидѣтельствуетъ.	
				Ежемѣсячно книги и наличность капиталовъ денежныхъ.	Ежегодно наличность матеріальнаго имущества.
Первая низшая инстанція.					
1. Экипажи: Гвардейскій, Учебные, Флотскіе, Охотскій и Иркутскій, Ластовые и Рабочіе, Артиллерійскія бригады, Каспійская Артиллерійская рота, Арсенальныя роты и прочія команды и отдѣльныя части оныхъ.	1. О деньгахъ, отпускаемыхъ на расходы по артиллерійской части. 2. Объ орудіяхъ, оружіи, снарядахъ, припасахъ и прочемъ артиллерійскомъ имуществѣ.	Отъ Артиллерійскаго Департамента въ С. Петербургѣ непосредственно; а въ портахъ чрезъ посредство портовыхъ управленій.	Содержатели, каждый по своей части.	Командиръ съ тремя старшими офицерами изъ состоящихъ на лицо при командѣ; но когда въ какой либо командѣ число наличныхъ офицеровъ, кромѣ Командира, будетъ менѣе трехъ, въ такомъ случаѣ недостающее до того число ихъ, по распоряженію ближайшаго начальства, назначается отъ другихъ командъ.	Командиръ съ тремя старшими офицерами изъ состоящихъ на лицо при командѣ; но когда въ какой либо командѣ число наличныхъ офицеровъ, кромѣ Командира, будетъ менѣе трехъ, въ такомъ случаѣ недостающее до того число ихъ, по распоряженію ближайшаго начальства, назначается отъ другихъ командъ.
2. Корабли, фрегаты и прочія суда.	1. О деньгахъ, отпускаемыхъ на расходы по артиллерійской части. 2. Объ орудіяхъ, оружіи, снарядахъ, припасахъ и прочемъ артиллерійскомъ имуществѣ.	Отъ Артиллерійскаго Департамента въ С. Петербургѣ непосредственно, а въ портахъ чрезъ посредство портовыхъ управленій.	Содержатели, каждый по своей части.	Командиръ съ тремя старшими офицерами, а гдѣ ихъ находится менѣе сего числа, тамъ наличные вмѣстѣ съ Командиромъ. На тѣхъ же судахъ, на коихъ изъ офицеровъ одинъ Командиръ, свидѣтельство должно быть произведено по окончаніи кампаніи, особою Коммисіею, по назначенію мѣстнаго портоваго начальства. *Примѣчаніе.* Если на суднѣ состоятъ артиллерійскіе офицеры; то старшій изъ нихъ также долженъ участвовать въ свидѣтельствѣ.	Коммисіи, учреждаемыя по распоряженію мѣстнаго начальства. Въ Камчаткѣ, Охотскѣ, Иркутскѣ и Ригѣ, свидѣтельство производятъ: мѣстные начальники съ офицерами, въ командѣ ихъ состоящими.
3. Артиллерійскіе магазины.	1. Журналы о назначенныхъ къ пріему и отпуску припасахъ и вещахъ. 2. О деньгахъ, отпускаемыхъ на расходы по артиллерійской части.		Содержатели магазиновъ.	Въ С. Петербургѣ Командиръ арсенальной роты съ чиновникомъ, по назначенію Артиллерійскаго Департамента; въ Астрахани, Командиръ Каспійской артиллерійской роты съ офицерами, въ командѣ его состоящими; въ Кронштадтѣ, Архангельскѣ,	

10479 a

Наименованіе мѣстъ.	Какія книги должны быть ведены, и по какимъ формамъ.	Отъ кого получаются книги.	Кто ведетъ книги.	Кто свидѣтельствуетъ.	
				Ежемѣсячно книги и наличность капиталовъ денежныхъ.	Ежегодно наличность матеріальнаго имущества.
	3. Объ орудіяхъ, оружіи, снарядахъ, дѣльныхъ вещахъ, припасахъ и прочемъ артиллерійскомъ имуществѣ. 4. Объ образцовыхъ матеріалахъ и вещахъ.		Вахтера.	Свеаборгѣ и Ревелѣ Начальники артиллеріи съ своими Адъютантами и Командирами арсенальныхъ ротъ; въ прочихъ портахъ свидѣтельство производятъ мѣстные начальники съ двумя старшими офицерами изъ состоящихъ въ ихъ вѣдѣніи.	
4. Лабораторіи и мастерства.	1. Ежедневный журналъ. 2. О деньгахъ, отпускаемыхъ на расходы по артиллерійской части. 3. О лѣсахъ, припасахъ, матеріалахъ и вещахъ. 4. О вещахъ, принимаемыхъ для починки. 5. О дѣльныхъ вещахъ. 6. Объ инструментахъ.	Отъ Артиллерійскаго Департамента въ С. Петербургѣ непосредственно, а въ портахъ чрезъ посредство портовыхъ управленій.	Офицеры, завѣдывающіе лабораторіями и мастерскими. Вахтера.		Коммисіи, учреждаемыя по распоряженію мѣстнаго начальства. Въ Камчаткѣ, Охотскѣ, Иркутскѣ и Ригѣ, свидѣтельство производятъ мѣстные начальники съ офицерами, въ командѣ ихъ состоящими.
5. Адмиралтейскій Ижорскій заводъ.	1. О деньгахъ, отпускаемыхъ на расходы по артиллерійской части. 2. О матеріалахъ и вещахъ артиллерійскаго вѣдомства.	Отъ Артиллерійскаго Департамента, чрезъ посредство Начальника завода.	Содержатели, каждый по своей должности.	Начальникъ завода съ помощникомъ и Бухгалтеромъ.	Коммисія изъ чиновниковъ, по назначенію Начальника завода.
6. Адмиралтейскій Коммисіонеръ въ Москвѣ.	1. О деньгахъ, отпускаемыхъ на расходы по артиллерійской части. 2. О матеріалахъ и вещахъ артиллерійскаго вѣдомства.	Отъ Артиллерійскаго Департамента.	Самъ Коммисіонеръ, если при немъ не находится особаго чиновника, отъ начальства назначеннаго.	Чиновники, назначаемые по распоряженію Московскаго Гражданскаго Губернатора.	Чиновники, назначаемые по распоряженію Московскаго Гражданскаго Губернатора.
7. Коммисіонеры и чиновники, дѣйствующіе по порученію начальства.	1. О суммахъ, отпущенныхъ для исполненія порученія.	Отъ Артиллерійскаго Департамента непосредственно, или чрезъ на-	Сами Коммисіонеры и чиновники, если при нихъ	Въ С. Петербургѣ Директоръ съ Членами Общаго Присутствія Артиллерійскаго Департамента; въ портахъ:	Въ С. Петербургѣ Директоръ съ Членами Общаго Присутствія Артиллерійска-

10479 a

Наименованіе мѣстъ.	Какія книги должны быть ведены, и по какимъ формамъ.	Отъ кого получаются книги.	Кто ведетъ книги.	Кто свидѣтельствуетъ. Ежемѣсячно книги и наличность капиталовъ денежныхъ.	Кто свидѣтельствуетъ. Ежегодно наличность матеріальнаго имущества.
	2. О матеріалахъ, припасахъ и вещахъ.	чальство, которое даетъ порученіе.	не находится особыхъ чиновниковъ, отъ начальства назначенныхъ.	особыя Коммисіи по назначенію Главныхъ Командировъ портовъ; въ прочихъ портахъ мѣстные начальники съ двумя старшими офицерами; въ мѣстахъ же, гдѣ нѣтъ морскаго начальства, лица, по назначенію мѣстныхъ Гражданскихъ Губернаторовъ. *Примѣчаніе.* Если Коммисіонеръ или чиновникъ въ первый присутственный день мѣсяца не будетъ находиться въ городѣ; то книги, деньги и казенное имущество предъявляются имъ къ свидѣтельству немедленно по прибытіи его въ первый городъ.	го Департамента; въ портахъ, особыя Коммисіи, по назначенію Главныхъ Командировъ; въ прочихъ портахъ мѣстные начальники съ двумя старшими офицерами; въ мѣстахъ же, гдѣ нѣтъ морскаго начальства, лица, по назначенію мѣстныхъ Гражданскихъ Губернаторовъ.
8. Портовыя Казначейства.	1. Общая кассовая о всѣхъ вообще суммахъ Артиллерійскаго Департамента. 2. О суммахъ, принадлежащихъ Артиллерійскому Департаменту по смѣтамъ прежнихъ лѣтъ. 3. О суммахъ, ассигнованныхъ по части Артиллерійскаго Департамента по смѣтѣ текущаго года. 4. О суммахъ, не вошедшихъ въ смѣту. 5. О суммахъ, подъ наименованіемъ неокладныхъ доходовъ. 6. О залогахъ, представляемыхъ въ обезпеченіе по контрактамъ.	Отъ Артиллерійскаго Департамента, чрезъ посредство Главныхъ Командировъ и Командировъ портовъ.	Портовые Казначеи.	Главные Командиры и Командиры портовъ съ управляющими ихъ Штабами, Правителями Канцелярій и Бухгалтерами. Въ мѣстахъ, гдѣ управленіе сосредоточивается въ лицѣ одного Начальника, свидѣтельство производится имъ съ двумя старшими офицерами морскаго вѣдомства. Участіе Главныхъ Командировъ при срочномъ свидѣтельствѣ ограничивается собственно повѣркою, въ присутствіи ихъ, наличныхъ денежныхъ суммъ; для исполненія же, вмѣсто ихъ, прочихъ, предписанныхъ въ §§ 36, 37, 38, 39, 40 и 41, правилъ отчетности обрядовъ, отряжаются каждый разъ довѣренныя отъ нихъ лица.	

10479 а

Наименованіе мѣстъ.	Какія книги должны быть ведены, и по какимъ формамъ.	Отъ кого получаются книги.	Кто ведетъ книги.	Кто свидѣтельствуетъ.	
				Ежемѣсячно книги и наличность капиталовъ денежныхъ.	Ежегодно наличность матеріальнаго имущества.
Вторая высшая инстанція.					
Артилерійскій Департаментъ.	1. Общая кассовая о всѣхъ вообще суммахъ. 2. О суммахъ, принадлежащихъ Артилерійскому Департаменту по смѣтамъ прежнихъ лѣтъ. 3. О суммахъ, ассигнованныхъ Департаменту по смѣтѣ текущаго года. 4. О суммахъ, невошедшихъ въ смѣту. 5. О суммахъ, подъ наименованіемъ неокладныхъ доходовъ. 6. О залогахъ, представляемыхъ въ обезпеченіе по контрактамъ. 7. О суммахъ, опредѣленныхъ собственно на содержаніе Департамента. 8. Объ образцовыхъ матеріалахъ и вещахъ. 9. О мебели и прочемъ имуществѣ Департамента. 10. О канцелярскихъ припасахъ и матеріалахъ.	Отъ Департамента.	Казначей.	Директоръ съ Членами Общаго Присутствія.	Директоръ съ Членами Общаго Присутствія.

10479 а

Б.

Генеральный отчетъ Артиллерійскаго Департамента Морскаго Министерства за 1836 годъ.

	Приходъ.	Рубли.	Копѣйки.		Расходъ.	Рубли.	Копѣйки.	Объясненіе.	Остатокъ изъ суммъ 1836 года.	Суммы, недоплаченныя въ 1836 году.	Суммы, издержанныя сверхъ смѣтнаго положенія.
	А. *Суммы, опредѣленныхъ на расходы по вѣдомству Артиллерійскаго Департамента Морскаго Министерства.*										
	1. За прежнее по 1836 годъ время.										
	Оставалось отъ 1835 года, какъ въ отчетѣ за сей годъ показано:										
1	Наличныхъ денегъ въ Департаментѣ и подвѣдомственныхъ оному мѣстахъ и лицахъ.	35420	10		*Изъ остатка:*						
2	Въ долгахъ, какъ значитъ въ прилагаемой при семъ подъ №1 вѣдомости:			1	Уплачено долговъ и произведено расходовъ за прежнее по 1836 годъ время, какъ подробно показано въ вѣдомости подъ № 2.						
	а) На Государственномъ Казначействѣ, неполученныхъ въ число суммъ по росписи на 1835 годъ. 27.500 р.										
	б) На разныхъ мѣстахъ и лицахъ. 45.750										
	73.250										
	А за исключеніемъ сложенныхъ въ теченіи 1836 года по разнымъ случаямъ. 650										
	Остальныя	72600									
	Итого	108020	10								

Примѣчаніе. Изъ прилагаемой при семъ подъ № 2 вѣдомости видно: а) что по Артиллерійскому Департаменту числилось по 1836 годъ невыполненныхъ расходовъ и долговъ разнымъ мѣстамъ и лицамъ, 48965 руб., изъ коихъ, въ теченіи 1836 года, по разнымъ случаямъ, отмѣнено и сложено 6015 руб., и за тѣмъ оставалось къ выполненію 42950 руб., б) что въ теченіе 1836 года открыты прежняго времени долги и недоплаты, коихъ по счетамъ до 1836 года въ виду не было, 1000 руб., и того 43950 руб. Ежели сію сумму исключить изъ показаннаго выше остатка, то дѣйствительной капиталъ Департамента къ 1836 году составлялъ 64070 р. 10 к.

10479 а

Приходъ.	Рубли.	К.	*Расходъ.*	Рубли.	К.	Объясненіе.	Остатокъ изъ суммъ 1836 года.	Суммы недополученныя въ 1836 году.	Суммы издержанныя сверхъ смѣтныя назначенія.
Но какъ въ уплату, почитаемаго Департаментомъ на разныхъ мѣстахъ и лицахъ долга, составлявшаго по 1836 годъ, какъ выше значитъ, 72600 руб., поступило въ 1836 году 69050 руб. и за тѣмъ оставалось къ 1837 году 3550 руб., что подробно объясняется въ прилагаемой подъ №1 вѣдомости, то, за исключеніемъ сей суммы, наличность капитала, принадлежащаго къ остатку отъ 1835 къ 1836 году, составляла.	64070	10	—	. . . . .		43550	—	Приходы и расходы прежняго по 1836 годъ времени повѣрены въ Артиллерійскомъ Департаментѣ, на основаніи установленныхъ правилъ, по шнуровымъ книгамъ и документамъ; причемъ никакихъ начетовъ и сомнѣній не открыто.	20520 10	400	
II. Суммы, поступившія на расходы 1836 года:									
а) По Высочайше утвержденной на 1836 годъ росписи.									
По 1 статьѣ росписи на заготовленіе припасовъ и матеріаловъ для артиллеріи:									
3 Опредѣленныхъ по росписи.			2 Отослано въ Кораблестроительный Департаментъ за принятые отъ него матеріалы или *по такому-то* случаю 900 руб.						
			3 Отослано въ Артиллерійскій Департаментъ Военнаго Министерства за принятыя отъ него ружья 1200 р.						
			2100 р.						
			На заготовленіе матеріаловъ и припасовъ для артиллеріи, употреблено.						
			4 По подрядамъ 36100 р.						
			5 По хозяйственному распоряженію. 6090 р.						
	41280	—	42190.	44290	—	Вообще по сей статьѣ	—	— 271	5 3010
						а) Издержано сверхъ поступившихъ въ приходъ 3010.			

10479 a

Приходъ.	Рубли.	Копѣйки.	Расходъ.	Рубли.	Копѣйки.	Объясненіе.	Остатокъ изъ суммъ 1836 года.	Суммы, недоплаченныя въ 1836 году.	Суммы, издержанныя сверхъ смѣтныхъ положеній.
						б) Осталось невыполненныхъ расходовъ. 271 р. 6 к.			
						Всего передержано . . 3281—5			
						Причины сей передержки, которая, на основаніи (прилагаемаго при семъ въ копіи подъ №) предписанія отъ 20 Декабря 1836 года, за № 000, принята на счетъ казны, состоятъ въ слѣдующемъ: (изложить со всею подробностію причины передержки, или приложить къ отчету особую о томъ записку).			
						Приходъ и расходъ сихъ денегъ, а равно приходъ и расходъ припасовъ и матеріаловъ для артиллеріи, повѣрены въ Артиллерійскомъ Департаментѣ на основаніи установленныхъ правилъ, по книгамъ и документамъ; причемъ:			
						а) По приходу суммъ никакихъ начетовъ и сомнѣній не открыто.			
						б) По расходу. 3152 р. 40 к. открыты передачи 74 р. 16 к., которыя показаны приходомъ въ статьѣ сего отчета.			
						в) По расходу. 16913 р. 7 к. Оказались *такія-то* упущенія: описать ихъ подробно, или приложить особую объ нихъ выписку, съ объясненіемъ мѣръ, при-			

10479 a

Приходъ.	Рубли.	К.	Расходъ.	Рубли.	К.	Объясненіе.	Остатокъ изъ суммъ 1836 года.		Суммы, исдолженныя въ 1836 году.		Суммы, взаправ. сверхсметнаго положенія.	
						нятыхъ къ исправленію упущеній. г) По расходу. 21611—4 Покакихъ начетовъ и упущеній не открыто. д) Отнесено къ справкамъ расходовъ на. 1413—49 43090 е) По расходу припасовъ и матеріаловъ: во-первыхъ, отнесено къ справкамъ 72 статьи, которыя внесены въ учетные реестры; во-вторыхъ, оказались такія-то упущенія, къ исправленію коихъ приняты такія-то мѣры. Расчеты по контрактамъ на поставку матеріаловъ на 000 сумму, изложены подробно въ прилагаемой присемъ вѣдомости подъ №. *Примѣчаніе.* Въ вѣдомость сію вносятся всѣ расчеты, составленные съ подрядчиками по заключеннымъ съ ними контрактамъ.						
По 2 статьѣ росписи на перевозку орудій и снарядовъ:												
8 Опредѣленныхъ по росписи 26200.			На перевозку орудій и снарядовъ употреблено:									
9 Ассигнованныхъ изъ Государственнаго Казначейства въ добавокъ къ смѣтѣ по Высочайшему повелѣнію 5 Января 1836 года на такую-то перевозку 13300 р. Копія съ Высочайшаго повелѣнія при семъ прилагается подъ №			6 По подрядамъ 31.215 р. 7 к.									
			7 По хозяйственному распоряженію 1210 р. 43 к.									
	37500	—		32425	50	Приходъ и расходъ денегъ по вѣрены въ Артилерійскомъ Де-	5074	50	3744	33		

10479 а

Приходъ.	Рубли.	К.	Расходъ.	Рубли.	К.	Объясненіе.	Остатокъ изъ суммъ 1836 года.	Суммы недополученныя въ 1836 году.	Суммы предположенія сметнаго положенія.
						партаментѣ на основаніи установленныхъ правилъ по книгамъ и документамъ; при чемъ: а) По приходу суммъ б) По расходу 27212—2. Никакихъ упущеній и начетовъ не открыто. в) Отнесено къ справкамъ расходовъ на 5213—48 32425—50 Расчеты по контракту на перевозку орудій на 000 сумму, изложены подробно въ прилагаемой при семъ вѣдомости подъ №			
И такъ далѣе показывать всѣ расходы по росписи по статьямъ, отдѣляя суммы, поступившія по росписи отъ суммъ, по особымъ Высочайшимъ повелѣніямъ полученнымъ, на предметы, въ росписи заключающіеся.									
И того на расходы, относящіеся по росписи на 1836 годъ: а) по росписи. 460020 р. 70 к. б) по особымъ Высочайшимъ повелѣніямъ 11800 р.	47182	70	. . . . .	397123	14	. . . . .	77707	56 4015	38 3010
По особымъ Высочайшимъ повелѣніямъ ассигнованныхъ изъ Государственнаго Казначейства для такихъ расходовъ, которые ни къ одной статьѣ росписи не относятся. На выдачу награжденія чиновникамъ и писарямъ Артиллерійскаго Департамента. Ассигнованныхъ изъ Государственнаго Казначейства по Высочай-									

10479 a

Приходъ.	Рубли.	Копѣйки.	Расходъ.	Рубли.	Копѣйки.	Объясненіе.	Остатокъ изъ суммъ 1836 году.	Суммы, недополученныя въ 1836 году.	Суммы, издержанныя сверхъ сего положенія.
ше утвержденному 1 Іюля 1836 года положенію Комитета Гг. Министровъ. Копія съ приложенія прилагается подъ №	6750	—	Выдано по принадлежности. На основаніи Высочайше утвержденнаго 29 Марта 1836 года доклада Начальника Главнаго Морскаго Штаба, выдано на счетъ общихъ остатковъ, награжденія чиновнику N N. *Примѣчаніе.* Если въ произведенныхъ, по особымъ Высочайшимъ повелѣніямъ, расходахъ, будутъ заключаться за работы и матеріалы или другое имущество, то опредѣленіе расходовъ должно быть излагаемо по образцу, показанному выше по 1 статьѣ росписи.	6750 1200	—	. . . . .	—	—	—	—1200
П того на расходы по особымъ повелѣніямъ.	6750	—	. . . . .	7950	—	. . . . .	—	—	—	—1200
в) Оборотныхъ и экономическихъ суммъ. 1) Исчислено къ поступленію: За изломавшіеся и испорченные матеріалы 264 р. 24 к. Переданныхъ при хозяйственной покупкѣ на 74 р. 16 к.	338	40	На счетъ возврата: Разбымъ чинамъ въ счетъ жалованья выдано.				338	40		
2) Слѣдуетъ къ поступленію употребленныхъ на счетъ возврата, а именно: Выданныхъ разнымъ чиновникамъ въ счетъ жалованья. *Примѣчаніе.* Суммы, исчисленныя ко взысканію, или неоступившія въ возвратъ произведенныхъ выдачъ, должны быть показываемы въ долговой вѣдомости.	6850	—	По Высочайшимъ повелѣніямъ, послѣдовавшимъ тогда-то.	6850						
Произведенныхъ въ расходъ на счетъ разныхъ присутственныхъ мѣстъ, виновныхъ чиновниковъ, подрядчи-			Употреблено на счетъ: Кораблестроительнаго Департамента 2500. р.							

10479 a

Приходъ.	Рубли.	К.	Расходъ.	Рубли.	К.	Объясненіе.	Остатокъ изъ суммъ 1836 года.	Суммы недоплаченныя въ 1836 году.	Суммы надержанныя сверхъ сметнаго положенія.
ковъ и другихъ частныхъ лицъ:			Черноморскаго Управленія 7250 р. Чиновниковъ Морскаго Министерства для пополненія послѣдовавшихъ отъ упущеній по службѣ 1127 р. 50 к. Неисправныхъ подрядчиковъ 4215 р. Разныхъ частныхъ лицъ 705 р.						
	15797	50		15797	50				
Слѣдуетъ къ поступленію денегъ, отосланныхъ разнымъ мѣстамъ, лицамъ и командамъ, обязаннымъ отчетностію Артиллерійскому Департаменту.	1210	40	Отослано разнымъ мѣстамъ, командамъ и лицамъ, но по счетамъ ихъ не записано приходомъ въ 1836 г.	1210	40				
3. Выручено за припасы проданные: По ненадобности 341-77 По негодности. . 13-33	356	10	. . . . .	—	—	. . . . .	356	10	
Итого, оборотныхъ и экономическихъ суммъ.	21552	10	. . . . .	23857	90	. . . . .	694	50	
Всего, суммъ 1836 года.	503123	10	. . . . .	428931	4	. . . . .	78102	6	4015 38 4210
III. Суммы, относящіяся къ послѣдующему съ 1836 года времени.									
Принято изъ Государственнаго Казначейства на счетъ росписи 1837 года. На благовременную перевозку орудій 27500 р. На такой-то предметъ 12500 р.			Употреблено на счетъ росписи 1837 года: На перевозку орудій подрядомъ 47000. Хозяйственнымъ распоряженіемъ 72. — — 47072 р. Выдано контрагентамъ задаточныхъ впередъ по контрактамъ денегъ на счетъ будущихъ платежей 200 р. *И такъ далѣе*, надлежитъ описать всѣ произведенные на						

10479 a

Приходъ.	Рубли.	К.	*Расходъ.*	Рубли.	К.	Объясненіе.	Остатокъ изъ суммъ 1836 годъ.		Суммы, недоплаченныя въ 1836 году.		Суммы, задержанныя сверхъ смѣтныхъ положен.	
			счетъ будущаго времени расходы, которые, впрочемъ, должны быть включены въ послѣдующіе отчеты о суммахъ по росписитого года, къ которому издержки относятся.									
———	40000		———	47272	—	. . . . .	—	—	—	—	7272	
Итого.	40000		. . . . .	47272	—	. . . . .	—	—	—	—	7272	—
Б. Суммъ, имѣющихъ особое назначеніе.												
I. На содержаніе Артиллерійскаго Департамента Морскаго Министерства.												
Оставалось отъ 1835 года 2510 р. 50 к. Поступило въ 1836 году изъ Коммисаріатскаго Департамента Морскаго Министерства, опредѣленныхъ по росписи онаго на содержаніе Артиллерійскаго Департамента 32750 р..			Выдано разнымъ чиновникамъ слѣдовавшаго имъ за 1835 годъ жалованья 310 р. 50 к. Уплачено за поставленные въ 1835 г. канцелярскіе припасы 720 р. Итого за 1835 г. 1030 р. 50 к. Выдано жалованья и столовыхъ денегъ чиновникамъ, писарямъ и нижнимъ служителямъ Департамента за 1836 г. *Итакъ далѣе*, надлежитъ показывать всѣ расходы на штатное содержаніе Департамента и на издержки, произведенныя изъ общихъ остатковъ, или изъ особо назначенныхъ суммъ.								
———	35260	50	———	32530	50	. . . . .	2730	—	—	—	1450	—

10479 a

Приходъ.	Рубли.	К.	*Расходъ.*	Рубли.	К.	Объясненіе.	Остатокъ изъ суммъ 1836 года.	Сумма недополученная въ 1836 году.	Сумма кредитованія сверхъ смѣтнаго положенія.
II. *На расходы для эскадры, находящейся за границею.* Оставалось къ 1836 году 889—50. Поступило въ семъ году 33000.	33889	50	Расходы по симъ статьямъ, если таковые случатся, показывать сообразно вышеприведеннымъ примѣрамъ, отдѣльно по каждой статьѣ, и выводить остатки, а также дѣлать объясненіе въ своемъ мѣстѣ по принадлежности до каждаго предмета.						
Итакъ далѣе, надлежитъ въ этомъ отдѣленіи показывать обороты каждой суммы, которая безъ особаго Высочайшаго повелѣнія не можетъ быть употребляема для надобностей, относящихся къ предметамъ назначенія той суммы.									
Итого, суммъ имѣющихъ особое назначеніе.	69150	—	. . . . .	58712	7	. . . . .	1156	33 7205 —	1122 40
В. Переходящихъ суммъ:									
I. *Суммы, принадлежащихъ Государственному Казначейству:* Оставалось отъ 1835 года 116—49 Поступило въ 1836 году вычетовъ за повышеніе чинами 1150—24. На госпиталь 421—15. За отпуски въ домы гражданскихъ чиновниковъ 217—50. За употребленную, вмѣсто гербовой, простую бумагу 204. Исчислено къ поступленію за чугунъ въ пушкахъ и другихъ орудіяхъ: а. Неявившійся 1210.			Отослано: Въ Главное Казначейство 2152—72. Въ Ораніенбаумское Уѣздное Казначейство 4214—33. Въ Архангельское Уѣздное Казначейство 1152—16. *Итакъ далѣе.* Заплачено за пересылку денегъ въ Уѣздныя Казначейства 26—50.						

10479 а

Приходъ.	Рубли.	К.	Расходъ.	Рубли.	К.	Объясненіе.	Осталось изъ суммъ 1836 года.		Суммы недополученныя въ 1836 году.		Суммы издержанныя, сверхъ смѣтнаго положенія.	
Проданный: а. По ненадобности 3115—12. б. По негодности 2290—20. *Примѣчаніе.* Подобнымъ образомъ должно включать въ счетъ суммъ, принадлежащихъ Государственному Казначейству, всѣ деньги, исчисляемыя къ поступленію за пришившееся и испорченное или проданное имущество, котораго заготовленіе не относилось на счетъ суммъ артиллерійскаго вѣдомства. —6615—32.	8724	70	—	7545	71	. . . . .	1178	99	1178	99		
II. *Суммы, принадлежащія Капитулу Россійскихъ Орденовъ.* Оставалось къ 1835 году 120. Поступило въ 1836 году: За ордена 220.												
За знаки отличія безпорочной службы 60 р.	400	—	— Отослано въ Капитулъ Россійскихъ Орденовъ Февраля 4 дня.	400	—	О полученіи сихъ денегъ Капитуломъ объяснено въ вѣдомости подъ № 4.						
Итакъ болье должно въ семъ отдѣленіи показывать обороты суммъ, принадлежащихъ Комитету, Высочайше учрежденному въ 18 день Августа 1814 г. на инвалидь, Сенатскому Казначейству и Инспекторскому Департаменту за напечатаніе патентовъ и пергаментъ и проч. мѣстамъ, необязаннымъ отчетностію Артиллерійскому Департаменту Морскаго Министерства; суммы, удерживаемыя изъ жалованья по случаю могущихъ быть взысканій и проч., поступающія по статьѣ взысканій, остающихся до рѣшенія дѣлъ и проч.												
Итого переходящихъ суммъ.	9124	70	—	7945	71	. . . . .	1178	99	1178	99		
Всего было въ приходѣ суммъ:			Всего вообще въ расходѣ суммъ:			Всего вообще въ остаткѣ суммъ.						

10479 a

Приходъ.	Рубли.	К.	Расходъ.	Рубли.	К	Объясненіе.	Остатокъ изъ суммъ 1836 года.		Суммы недополученныя въ 1836 году.		Суммы изъятыя сверхъ смѣтныхъ назначеній.	
Остаточныхъ отъ 1835 года—64070 р. 10 к. Поступило въ теченіи 1836 года. 621397 р. 80 к.			За прежнее до 1836 года время. 43500 р. За 1836 годъ. 542960 р. 82 к.			За прежнее до 1836 года время. 20520 р. 10 к. За 1836 годъ. 91141 р. 38 к.						
	685467	90		586410	82		11166	48	12799	37	12604	40
						За вычетомъ изъ сего остатка издержанныхъ въ 1836 году по нѣкоторымъ статьямъ сверхъ ассигнованія.	12604	40				
						Дѣйствительный остатокъ составляетъ.	99057	8				
						Изъ коихъ состоитъ на разныхъ мѣстахъ и лицахъ въ долгу исчисленныхъ въ вѣдомости N 1.	27940					
						За тѣмъ налицо.	71117	8				

B.

Актъ свидѣтельства Кронштадтскихъ артиллерійскихъ магазиновъ.
По такому-то сорту за 1836 годъ.

По приказу Начальника артиллеріи въ Кронштадтѣ Генералъ-Маіора N отъ 26 Декабря 1836 года, на основаніи правилъ отчетности Артиллерійскаго Департамента, назначена, для освидѣтельствованія, долженствующаго быть къ первому Января 1837 года, остатка орудій, оружія, снарядовъ и прочаго казеннаго имущества, коммисія изъ слѣдующихъ чиновъ:

Презусъ: Командиръ 1-й бригады Полковникъ N.
Члены: 2— — — Подполковникъ N.
4— — — Капитанъ N.
3— — — Штабсъ-Капитанъ N.

Магазины состоятъ въ управленіи Арсенальной № 2 роты Цейхвартера 9 класса N.
Сортомъ завѣдываетъ, подъ надзоромъ унтеръ-цейхвартера N. вахтеръ 1 класса N.
Коммисія открыла свои дѣйствія 3 Января 1837 года.

Подпись Презуса Коммисіи.

Время занятій Коммисіи.	Званіе вещей, припасовъ и матеріаловъ, по порядку, какъ значатся они по приходной книгѣ.	По книгѣ показано остатокъ къ 1 Января 1837 года.	Когда поступили въ магазины.	Цѣны, во что обошлись съ доставкою. Рубли.	Коп.	По свидѣтельству Коммисіи. Оказалось на лицо.	Не достало.	Оказалось въ излишествѣ.	Изъ наличнаго числа оказалось. Негодныхъ.	Требующихъ исправленія.	Мнѣніе Коммисіи.
Января 3-го. Приступили къ свидѣтельству въ 9 часовъ утра. Прекратили свидѣтельство въ 3 часа вечера.	1. *Орудія.*										Освидѣтельствованныя въ сей день орудія найдены разложенными въ должномъ порядкѣ и сохраняющимися какъ слѣдуетъ по положенію. Замѣчанія Коммисіи объ
	Единороговъ мѣдныхъ:	счет.				счет.					
	Картаульныхъ.	28	—	—	—	28					
	Полукартаульн.	47	—	—	—	47					
	8 фунтовыхъ.	1	—	—	—	1					

*

10479 а

Время занятій Комиссіи.	Званіе вещей, припасовъ и матеріаловъ, по порядку, какъ значатся они по приходной книгѣ.	По книгѣ показано остатковъ къ 1 Января 1837 года.	Когда поступили въ магазинъ.	Цѣны, во что обошлись съ доставкою. Рубли	Коп.	По свидѣтельству Комиссіи. Оказалось на лицо.	Не явилось.	Оказалось въ излишествѣ.	Изъ наличнаго числа оказалось. Негодныхъ.	Требующихъ исправленія.	Мнѣніе Коммиссіи.
	Мортиръ мѣдныхъ:										орудіяхъ, оказавшихся негодными и требующими исправленій, изложены въ особомъ мнѣніи въ статьяхъ подъ № 1 и 2.
	Гомеровыхъ 5 пудовыхъ.	стет. 19	—	—	—	19					
	3 пудовыхъ.	6	—	—	—	6					
	Пушекъ чугунныхъ:										
	36 фунтовыхъ.	104	—	—	—	104	—	—	6		
	18 — —	96	—	—	—	96					
	Полевыхъ съ дельфинами:										
	6 фунтовыхъ.	6	—	—	—	6					
	3 — —	4	—	—	—	4	—	—	—	3	
	И такъ далѣе.										
Подпись: През. Января 4-го.	Полк. N. Члены:	Подп.	N.	Кап.	N.	Шт.-	Кап.	N.	Пор.	N.	При освидѣтельствованіи огнестрѣльнаго и бѣлаго оружія найдено, что послѣднее разложено и сохраняется въ порядкѣ; для сохраненія въ подобномъ же порядкѣ огнестрѣльнаго оружія, магазины не имѣютъ надлежащаго устройства. Заключеніе Коммиссіи о семъ, и оказавшихся негодными вещахъ изложено въ особомъ мнѣніи въ статьяхъ подъ № 3 и 4.
Приступили къ свидѣтельству въ 9½ часовъ утра. Прекратили свидѣтельство въ 3½ часа вечера.	2. *Огнестрѣльное оружіе.*										
	Мушкатоновъ новаго образца съ мѣднымъ прибором.	счет. 500	—	—	—	счет. 500					
	Стараго манера.	410	—	—	—	410					
	И такъ далѣе.										
	3. *Бѣлое оружіе.*					счет.					
Членъ Коммиссіи Капитанъ N не явился по болѣзни.	Алебардъ.	5	—	—	—	5					
	Эントренелей:										
	большихъ.	600	—	—	—	600					
	малыхъ.	400	—	—	—	400					
	И такъ далѣе.										
Подпись: През. Января 6-го. По случаю дня Богоявленія Господня, свидѣтельство производимо не было.	Полк. N. Члены:	Подп.	N.	Кап.	N.	Шт.-	Кап.	N.	Пор.	N.	
	4. *Матеріалы и припасы.*										
Января 7-го.	Армяку шириною въ 9 верш.	арш. 16299	—	арши въ 00	00	арш. 16180	арш. 119				Заключенія Коммиссіи объ оказавшемся недостаткѣ и излишествѣ матеріаловъ, изложено въ особомъ мнѣніи, въ статьѣ подъ № 5; матеріалы и припасы, въ сей день освидѣтельствованные, найдены въ порядкѣ; армякъ и холстъ въ качествѣ съ имѣющимися при магазинахъ образцами сходны.
		13 верш.	—	00	—	5 верш.	8 вер.				
Приступили къ свидѣтельству въ 9½ часовъ утра. Прекратили свидѣтельство въ 3 часа вечера.	Армяку шириною въ 15 верш.	арш. 4176	—	00	00	арш. 4296	—	ар. 122			
		6 верш.	—	00	—	10 верш.	—	4 вер.			
	И такъ далѣе.										
	Ворсы на пыжи.	пудъ 4618	—	00	00	пудъ 4610	пуд. 8				
		21 фунт.	—	00	—	11 фунт.	10 фун.				
	Въ брюкахъ и стропахъ.	пудъ 616	—	00	00	пудъ 616					
		16 фунт.	—	00	—	16 фунт.					
	И такъ далѣе.										
Подпись: През.	Полк. N. Члены:	Пп.	N.	Кап.	N.	Шт.-	Кап.	N.	Пор.	N.	

10479 а

Примѣчанія: 1) Сообразно съ приведенными здѣсь примѣрами, должно вести сей актъ до освидѣтельствованія вообще всѣхъ запасовъ, принадлежащихъ ревизуемому сорту. 2) Графы, назначенныя для означенія, что по книгѣ показано остаткомъ къ 1-му Января, и что по свидѣтельству Коммисіи оказалось на лицо, смотря по роду матеріаловъ, могутъ быть раздѣляемы пѣсколькими линейками для означенія пудовъ, фунтовъ и золотниковъ, или саженъ, аршинъ и вершковъ, и проч.; наконецъ, когда въ этихъ графахъ должно показывать количество вещей вмѣстѣ счетомъ и вѣсомъ или мѣрою, то одну графу должно отдѣлять для означенія счета, а прочія для означенія вѣса или мѣры. 3) Въ послѣдней графѣ акта должны быть излагаемы только общія мнѣнія Коммисіи о порядкѣ содержанія запасовъ; всѣ же подробныя замѣчанія оной должны быть объясняемы въ особомъ мнѣніи, которое вести вмѣстѣ съ актомъ, и вмѣстѣ съ нимъ представлять въ Департаментъ. 4) Подпись Президуса и Членовъ, бывшихъ при свидѣтельствѣ, дѣлается во весь листъ, какъ означено въ приведенныхъ здѣсь примѣрахъ. 5) Подчистки и поправки въ актѣ и мнѣніи, какъ въ цыфрахъ, такъ и словахъ, строго воспрещаются; но въ случаѣ ошибки надлежитъ невѣрно написанное прочеркнуть, такъ, дабы можно было видѣть, что было ошибочно написано, а исправленное надписывать сверху. 6) Въ случаѣ разномыслія Членовъ на счетъ качества свидѣтельствуемыхъ запасовъ и прочаго, рѣшать по большинству голосовъ; мнѣнія же Членовъ, несогласныхъ съ большинствомъ голосовъ, пріобщать къ сему акту. 7) По сей формѣ составлять акты, по каждой отдѣльной книгѣ магазина, въ двухъ экземплярахъ, изъ которыхъ одинъ, по окончаніи свидѣтельства, представляется въ Артиллерійскій Департаментъ, а другой оставляется при книгѣ того года, въ которомъ производится свидѣтельство. 8) Для актовъ употреблять бумагу съ печатными или литографированными графами и видами (заголовками), которая должна быть заготовляема и доставляема въ порты заблаговременно Артиллерійскимъ Департаментомъ.

Мнѣнія Коммисіи, свидѣтельствовавшей артиллерійскіе магазины въ Кронштадтѣ за 1836 годъ.

По такому-то сорту.

№№ статей.	
	Января 3-го.
1	Шесть пушекъ чугунныхъ 36 фунтовыхъ признаны негодными за оказавшимися внутри ихъ раковинами: каждая болѣе $^{1}/_{10}$ линіи; онѣ поступили въ такомъ состояніи съ корабля N. Коммисія полагаетъ: исключивъ ихъ изъ прихода, передать на Пжерскій заводъ, для обращенія на другія издѣлія.
2	Три чугунныя полевыя 3 фунтовыя пушки требуютъ, по осмотру Коммисіи, *такого-то* исправленія, которое она полагаетъ произвести при мастерскихъ Кронштадтскаго порта.
	Подпись Президуса и Членовъ Коммисіи.
	Января 4-го.
3	Для удобнѣйшаго сохраненія огнестрѣльнаго оружія необходимо, по мнѣнію Коммисіи, произвести въ магазинахъ *такія-то* подѣлки и перестройки.
4	Древки пяти алебардъ оказались сгнившими, которыя Коммисія полагаетъ уничтожить; желѣзныя же вещи, какъ не употребляемыя во фронтѣ, полагаетъ обратить въ ломъ желѣза и затѣмъ означенныя алебарды исключить изъ прихода; убытокъ же, отъ сего произойти имѣющій и долженствующій простираться до 00 рублей, принять на счетъ казны.
	Подпись Президуса и Членовъ Коммисіи.

10479 a

№№ статей.	
	Января 7 го.
5	По отзыву магазинъ, недостатокъ въ армякѣ шириною въ 9 вершковъ произошелъ отъ обмѣру при отпускѣ онаго на судз; но какъ причина сія во уваженіе принята быть не можетъ, то и слѣдовало бы сумму 00 руб. 00 коп., во что обошлось казнѣ неявившееся количество армяку 119 арш. 8 вершковъ, взыскать съ завѣдывающихъ магазинами чиновниковъ. Принимая же во вниманіе, что по вѣдомству ихъ оказалось въ излишествѣ армяку 15 вершковаго 122 арш. 4 вер., который стоитъ 00 руб., слѣдовательно, гораздо болѣе, нежели неявившееся количество армяку 9 вершковаго; а потому Коммисія полагаетъ: неявившееся количество армяку замѣнить оказавшимся въ излишествѣ, и для того первый записать въ расходъ, а послѣдній въ приходъ.
6	Оказавшійся недостатокъ въ ворсѣ на пыжи, простирающійся до 8 пуд. 10 фун. и стоющій казнѣ 00 рублей, по объявленію завѣдывающихъ магазинами, произошелъ отъ неимѣнія удобнаго для сохраненія его мѣста; и какъ причина сія по осмотру Коммисіи оказалась заслуживающею уваженіе, то посему, и по незначительности оказавшагося недостатка, полагаетъ: неявившіеся 8 пуд. 10 фун. ворсы записать въ расходъ, съ принятіемъ на счетъ казны убытка, отъ сего произойти имѣющаго. Вмѣстѣ съ симъ Коммисія полагала бы для предупрежденія впредь подобной неявки произвести *такія-то* при магазинахъ подѣлки.
	Подпись: Презуса и Членовъ Коммисіи.

№ 1.

Вѣдомость о суммахъ, почитаемыхъ Артиллерійскимъ Департаментомъ Морскаго Министерства въ долгу на разныхъ мѣстахъ и лицахъ, къ отчету за 1836 годъ.

	Сколько на комъ считалось въ долгу по 1836 годъ, и вновь прибавилось въ теченіи 1836 года.		Изъ того числа въ теченіи 1836 года сложено по разнымъ случаямъ.		Сколько за тѣмъ осталось въ долгу.		Сколько въ теченіи 1836 года поступило въ уплату и записано по книгамъ въ приходъ.				Осталось въ долгу къ 1837 году.	
	I. По 1836 годъ считалось:											
	А. На Государственномъ Казначействѣ:						Янв.		Въ Департаментѣ:			
1	Неполученныхъ въ число смѣтной суммы на 1835 годъ.	27500 —	. . . . .	— —	27500	—	4 15	5 17	...22500 — ... 5000	27500		
	Б. На разныхъ мѣстахъ:											
2	На Кораблестроительномъ Департаментѣ, позаимствованныхъ въ 1835 году въ Ревельскомъ портѣ изъ суммъ Артиллерійскаго Департамента въ сумму Кораблестроительнаго Департамента 30,000 руб.	— —	. . . . .	— —	30000	—	Фев. 7	3	Въ Ревельское портовое Казначейство...	30000		
3	На Главномъ Правленіи Россійско-Американской Компаніи за отпущенныя отъ морской артиллеріи вещи и припасы 9000.	— —	. . . . .	— —	9000	—	—	—	. . . . .	8100	—	900

10479 a

Сколько на комъ считалось въ долгу по 1836 годъ, и вновь прибавилось въ теченіи 1836 года.		Изъ того числа въ теченіи 1836 года сложено, по разнымъ случаямъ.		Сколько за тѣмъ осталось въ долгу.		Сколько въ теченіи 1836 года поступило въ уплату и записано по книгамъ въ приходъ.		Осталось въ долгу къ 1837 году.	
4 На Черноморскомъ Управленіи, за издержки при пробѣ орудій на Александровскомъ Олонецкомъ заводѣ для Черноморскаго флота употребленные 4500 руб.	— —	. . . . .	— —	4500	— —	. . . . .	3000 —	1500	
	43500								
В. На разныхъ лицахъ.									
Выдавныхъ въ счетъ жалованья на экипировку Прапорщику N N 450 руб.	— —	. . . . .	— —	450	— —	. . . . .	200 —	250	
За неявившіяся вещи и излишне употребленные въ расходъ матеріалы и припасы:									
Съ бывшаго Командира фрегата Паллада 750 руб.	— —	. . . . .	150 —	600	— —	. . . . .	250 —	350	
Арсенальной роты № 2 Штабсъ-Капитана Смирнова за излишне употребленные матеріалы по Кронштадтской лабораторіи 1050 руб.	— —	. . . . .	500 —	550	— —	. . . . .	— —	550	
	2250								
Итого долговъ, значившихся по отчету за 1835 годъ.	73250 —	. . . . .	650 —	72600	— —	. . . . .	69050 —	3550	
II. Въ 1836 году вновь открыто долговъ прежняго по 1836 годъ времени.									
а.) По статьѣ на ремонтъ и артиллерійскія надобности остаточныхъ денегъ изъ суммъ, показанныхъ по отчету 1835 года дѣйствительнымъ расходомъ.	785 —	. . . . .	— —	785	— —	. . . . .	785		
б.) По статьѣ выдачи заработныхъ денегъ излишне переданныхъ.	1 20	. . . . .	— —	1 20	— —	. . . . .	1 20		
в.) По статьѣ на ремонтъ для ружей излишне переданныхъ.	25 —	. . . . .	— —	25	— —	. . . . .	25		
Изъ того, вновь открыто долговъ прежняго времени.	811 20	. . . . .	— —	811 20	— —	. . . . .	811 20		
А всего долговъ за прежнее по 1836 годъ время.	74061 20	. . . . .	650 —	73411 20	— —	. . . . .	69861 20	3550	
III. Долговъ по суммамъ 1836 года:									
А. Не получено въ счетъ суммъ, исчисленныхъ въ отчетѣ къ поступленію отъ Государственнаго Казначейства въ число смѣтной суммы 1836 года.	287 60	. . . . .	— —	287 60	— —	. . . . .	— —	287 60	
Отъ разныхъ мѣстъ и лицъ, выданныхъ и употребленныхъ на счетъ возврата, какъ значится въ отчетѣ за 1836 годъ въ статьѣ по расходу.	22647 50	. . . . .	— —	22647 50	— —	. . . . .	— —	22647 50	

10479 a

Сколько на комъ считалось въ долгу по 1836 годъ, и вновь прибавилось въ теченіи 1836 года.			Изъ того числа въ теченіи 1836 года сложено, по разнымъ случаямъ.			Сколько за тѣмъ осталось въ долгу.		Сколько въ теченіи 1836 года поступило въ уплату и записано по книгамъ въ приходъ.				Осталось въ долгу къ 1837 году.	
Б. Въ возвратъ суммъ, употребленныхъ изъ числа ассигнованныхъ по смѣтѣ 1836 года:													
По статьѣ ремонта для ружей													
Излишне переданныхъ.	44	50	. . . . .	—	—	44	50	—	—	. . . . .	—	—	44 50
В. Пересылочныхъ суммъ:													
Отослано разнымъ мѣстамъ и лицамъ, но по отчетамъ ихъ незаписанныхъ въ приходѣ, какъ показано въ статьѣ отчета.	1210	40	. . . . .	—	—	1210	40	—	—	. . . . .	—	—	1210 40
Г. Выданныхъ контрагентамъ въ счетъ будущихъ платежей задаточныхъ, какъ видно въ отчетѣ по расходу въ ( ) статьѣ.													
Купцу N N по контракту, на будущій 1837 годъ заключенному на перевозку тяжестей.	200	—	. . . . .	—	—	200	—	—	—	. . . . .	—	—	200
И того долговъ по суммамъ 1836 года.	24390	—	. . . . .	—	—	24390		—	—	. . . . .	—	—	24390
А всего всѣхъ долговъ по 1837 годъ.	98451	20	. . . . .	650	—	97801	20	—	—	. . . . .	69861	20	27940

№ 2.

Вѣдомость, сколько по Департаменту Артиллерійскому Морскаго Министерства числилось по 1836 годъ невыполненныхъ расходовъ и долговъ мѣстамъ и лицамъ; сколько изъ нихъ въ теченіи 1836 года по разнымъ случаямъ отмѣнено и сложено; сколько выполнено, и за тѣмъ осталось невыполненныхъ къ 1837 году.

Сколько числилось по 1836 годъ невыполненныхъ расходовъ и долговъ разнымъ мѣстамъ и лицамъ.			Сколько изъ нихъ въ теченіи 1836 года, по разнымъ случаямъ отмѣнено и сложено.			Сколько за тѣмъ осталось къ выполненію.			Уплаченныя и израсходованныя въ 1836 году суммы.			Объясненія.	Сколько къ выполненію въ 1837 году.	
	Рубли.	К.		Руб.	Рубли.	К.			Рубли.	К.			Рубли.	К.
А. *Долговъ 1835 года.*												О полученіи Казначействомъ сихъ денегъ объяснено въ вѣдомости подъ № 4.		
1. Государственному Казначейству вычтенныхъ за гербовую бумагу, какъ показано по отчету въ отдѣленіи переходящихъ суммъ.	116	49	. . . . .	—	116	49		Отослано въ С. Петербургское Уѣздное Казначейство.	116	49				
2. Чиновнику 9-го класса N N., присланныхъ изъ *такого-то* мѣста.	1700	—	. . . . .	—	1700	—		. . . . .	1700	—				
3. Чиновнику N N.	400	—	. . . . .	—	400	—		. . . . .	—	—		За смертію N. N, сумма сія обращена въ Опекунскій Совѣтъ 5 Апрѣля 1836 года, и полученный би-		

10479 a

Сколько числилось по 1836 годъ невыполненныхъ расходовъ и долговъ разнымъ мѣстамъ и лицамъ.			Сколько изъ нихъ въ теченіи 1836 года по разнымъ случаямъ отмѣнено и сложено.		Сколько за тѣмъ осталось къ выполненію.		Уплаченныя и израсходованныя въ 1836 году суммы.			Объясненія.	Сколько къ выполненію въ 1837 году.	
	Рубли.	К.		Руб.	Рубли.	К.		Рубли.	К.		Рубли.	К.
										летъ Сохранной Казны состоитъ на лицо, и записанъ въ отдѣленіи переходящихъ суммъ.	400	
Итого долговъ.	2216	49	. . . . .	—	2216	49	. . . . .	1816	49	. . . . .	400	
Б. *Невыполненныхъ въ 1835 году расходовъ.*												
Изъ суммъ по росписи 1835 года.												
Невыданныхъ за припасы и матеріалы, поставленные къ морской артиллеріи.	41500	—	Сложено по *такому-то* случаю, или отмѣнено.									
Невыданныхъ заработныхъ денегъ.	4168	1	. . . . .	—	4168	1	. . . . .	4168	1			
Изъ суммъ, имѣющихъ особое назначеніе:			–									
Невыданнаго жалованья и за поставленные канцелярскіе припасы.	1080	50	По случаю увольненія нѣкоторыхъ чиновниковъ въ отставку, отмѣнилось удовлетвореніе на	50	1030	50	Выдано чиновникамъ жалованья за 1835 годъ 310 р. 50 к. Уплачено за канцелярскіе припасы. 720 р.	1030	50			
А всего оставшихся отъ 1835 къ 1836 году долговъ и невыполненныхъ расходовъ.	48965	—	. . . . .	6015	42950	—	. . . . .	42550	—	. . . . .	400	
Сверхъ того, открыто прежняго времени долговъ и недоплатъ, коихъ по отчетамъ до 1836 года въ виду небыло:												
а) Разнымъ командамъ заработныхъ денегъ.	785	—	. . . . .	—	785	—	. . . . .	785				
б) Разнымъ лицамъ, слѣдовавшихъ имъ за время до 1836 года жалованья.	215	—	. . . . .	—	215	—	. . . . .	215				
Итого.	1000	—	. . . . .	—	1000	—	. . . . .	1000				
А всего долговъ и недоплаты за время до 1836 года.	49963	—	. . . . .	6015	43950	—	. . . . .	43550		. . . . .	400	

10479 a

Сколько числилось по 1836 годъ невыполненныхъ расходовъ и долговъ разнымъ мѣстамъ и лицамъ.		Сколько изъ нихъ въ теченіи 1836 года по разнымъ случаямъ отмѣнено и сложено.	Сколько за тѣмъ осталось къ выполненію.	Уплаченныя и израсходованныя въ 1836 году суммы.		Объясненія.	Сколько къ выполненію въ 1837 году.	
	Рубл. К.	Руб.	Рубл. К.	Рубл. К.			Рубл.	К.
В. *Долговъ и недоплатъ, открытыхъ по суммамъ 1836 года.*								
Долговъ:								
Кораблестроительному Департаменту, за забранные въ портахъ къ морской артилеріи, разные припасы и вещи.	300 —	—	300 —	300				
Итого долговъ.	300 —	—	300 —	300				
Оставшихся неудовлетворенныхъ расходовъ за время 1836 года, какъ въ отчетѣ показано по статьямъ росписи.								
На заготовленіе припасовъ и матеріаловъ къ морской артилеріи.	271 5	—	271 5	—	—		271	5
На перевозку орудій и снарядовъ.	3744 33	—	3744 33	—	—		3744	33
По суммамъ, имѣющимъ особое назначеніе.	7205 —	—	7205 —	—	—		7205	
Переходящихъ суммъ.	1178 99	—	1178 99	—	—		1178	99
Итого недоплатъ.	12399 37	—	12399 37	—	—		12399	37
А всего долговъ и недоплатъ по суммамъ 1836 года.	12699 37	—	12699 37	300 —			12399	37
Всего же вообще долговъ и недоплатъ по 1837 годъ.	62664 37	6015	56649 37	43850 —			12799	37

10479 a

№ 3.

Вѣдомость о суммахъ, поступившихъ въ теченіи 1836 года отъ мѣстъ и лицъ, не принадлежащихъ къ вѣдомству Артиллерійскаго Департамента Морскаго Министерства.

Къ отчету за 1836 годъ.

На отношеніяхъ, при коихъ деньги поступили.		Откуда и куда именно поступили деньги и въ счетъ какого ассигнованія.	Сумма.		
Мѣсяцъ и число.	№		Рубли.	Коп.	
		1. Изъ Главнаго Казначейства.			
		а) *Въ счетъ суммы по росписи 1835 года.*			
		Въ Артиллерійскій Департаментъ.			
Январ. 3.	30	. . . . . 22500 р.			
15.	41	. . . . . 5000 —			
			27500	—	По вѣдомости о долгахъ № 1 значится поступленіемъ въ 1-й статьѣ.
		б) *Въ счетъ суммы по росписи 1836 года.*			
		Въ Артиллерійскій Департаментъ.			
Январ. 5.	37	. . . . . 26000 р.			
28.	96	. . . . . 40000 —			
		И такъ далѣе . 000000 р.			
			202000		
		Изъ Архангельскаго Уѣзднаго Казначейства.			
		Въ Архангельское Портовое Казначейство			
Январ. 11.	24	. . . . . 9000 р.			
		Итакъ далѣе . . 00000 —			
			15000		
		Итого суммъ по росписи. . . .	217000	—	По отчету въ приходѣ въ числѣ суммъ, назначенныхъ по росписи на 1836 годъ.
		в) *По особымъ Высочайшимъ повелѣніямъ.*			
		Изъ Главнаго Казначейства.			
		Въ Артиллерійскій Департаментъ.			
Февр. 11.	123	. . . . . 20000 р.			
Апрѣл. 3.	197	. . . . . 5000 —			
		Итакъ далѣе . . 00000 —			
			35000	—	По отчету въ приходѣ въ статьѣ
		Изъ Астраханскаго Уѣзднаго Казначейства.			
		Въ Астраханское Портовое Казначейство.			
Январ. 9.	11	. . . . . 3000 р.			
		Итакъ далѣе . . 00000 —			
			5000	—	По отчету въ приходѣ въ статьѣ
		Итого суммъ по особымъ Высочайшимъ повелѣніямъ.	40000		
		А всего поступило суммъ изъ Главнаго Казначейства.	284500		

*

10479 а

На отношеніяхъ, при коихъ деньги поступили.		Откуда и куда именно поступили деньги, и въ счетъ какого ассигнованія.	Сумма.		
Мѣсяцъ и число.	№		Рубли.	Коп.	
		II. Отъ разныхъ мѣстъ и лицъ.			
		а) *Суммы прежняго по 1836 годъ времени.*			
Марта 16	89	Изъ Коммисаріатскаго Департамента.	1250		Значится на приходѣ въ вѣдомости о долгахъ. Подъ № 1 въ статьѣ 00.
		Итакъ далѣе.			
		Итого суммъ за прежнее по 1836 годъ время.			
		б) *Суммы 1836 года.*			
		Отъ Кораблестроительнаго Департамента.	0000		
		Отъ такого-то мѣста или лица.	000		
		Итакъ далѣе.			
		Итого суммъ 1836 года.			
		А всего суммъ, поступившихъ отъ разныхъ мѣстъ и лицъ.			

№ 4.

Вѣдомость о суммахъ, отосланныхъ разнымъ мѣстамъ и лицамъ, не принадлежащимъ къ вѣдомству Артиллерійскаго Департамента Морскаго Министерства.

Къ отчету за 1836 годъ.

На отношеніяхъ, при коихъ деньги отосланы.		Куда и откуда именно отосланы деньги.	Отослано.		
Мѣсяцъ и число.	№		Рубли.	Коп.	
		I. Въ Артиллерійскій Департаментъ Военнаго Министерства. Изъ Артиллерійскаго Департамента:			Артиллерійскій Департаментъ увѣдомилъ, что сіи деньги получены имъ сполна и записаны въ приходъ, по квигамъ:
Мая 7	1715	. . . . . 25000	—	—	7 Мая въ 00 статьѣ.
Сентября 9	4813	. . . . . 50000	—	—	9 Сентября въ 00 статьѣ.
		Итакъ далѣе			
			100000	—	По отчету деньги сіи показаны расходомъ на 00 стр. въ 00 статьѣ.

Примѣчаніе. Подобнымъ порядкомъ показываются всѣ суммы, отосланныя разнымъ мѣстамъ и лицамъ, не обязаннымъ отчетностію Артиллерійскому Департаменту.

10479 а

№ 5.

Вѣдомость о начетахъ, открытыхъ по ревизіи шнуровыхъ книгъ и счетовъ вѣдомства Артиллерійскаго Департамента Морскаго Министерства.

За 1836 годъ.

№№ по порядку статей.	Показанныхъ книг. открыты начет.	По какимъ стат. относятся начет. Поприходу.	Порасходу.	Свойство и сумма начетовъ.			Объясненіе, когда открыты начеты и причислены къ долгамъ по вѣдомости № 1.			Осталось слѣдующихъ ко взысканію.
				Оставалось къ 1836 году, начетовъ по ревизіи суммъ 1835 года, опредѣленныхъ ко взысканію.						
1	—	—	—	Съ *такого-то мѣста или лица*, переданныхъ въ жалованье *такому-то* лицу.	000	—	Начетъ сей открытъ въ 1835 году и внесенъ въ долговую вѣдомость подъ № 1, въ статьѣ 00.	000		
2	—	—	—	Съ *такого-то лица* не допоказанныхъ имъ въ приходѣ. *Итакъ далѣе.*	000	—	Въ 1836 году.	000		
				Итого начетовъ, открытыхъ по оборотамъ, совершившимся до 1836 года.	0000	—		—	—	000
				Въ 1836 году открыто начетовъ и опредѣлено ко взысканію.						
				а) По ревизіи суммъ за прежнее время.						
3	—	—	1	Съ *такого-то лица по такому-то* случаю.	000	—	Въ 1836 году.	—	—	000

№ 6.

Вѣдомость, содержащая въ себѣ расчеты съ подрядчиками по контрактамъ, заключеннымъ съ разрѣшенія Адмиралтействъ-Совѣта и по распоряженію флота Генералъ-Интенданта.

По Артиллерійскому Департаменту Морскаго Министерства. Къ отчету за 1836 годъ.

№	Содержаніе контрактовъ.	Заплаченная по онымъ сумма.		Объясненія объ исполненіи контрактовъ.
	1. По разрѣшенію Адмиралтействъ-Совѣта 26 Марта 1836 года за № 000.			Купцомъ Бородинымъ выставлено въ срокъ инструментовъ, вещей и матеріаловъ на 17034—80.
1	Съ С. Петербургскимъ 1-й гильдіи купцомъ Бородинымъ, въ Артиллерійскомъ Департаментѣ 23 Апрѣля 1836 года, на поставку къ морской артиллеріи на 1836 годъ инструментовъ, вещей и матеріаловъ на 17034 р. 80 коп.			Сіи инструменты, вещи и матеріалы записаны въ приходъ по книгамъ С. Петербургскихъ артиллерійскихъ магазиновъ.
	Съ тѣмъ, чтобы инструменты, вещи и матеріалы поставить одну половину со дня заключенія контракта въ продолженіи мѣсяца, а достальное количество въ теченіи 4-хъ мѣсяцовъ. Деньги выдавать ему по поставкѣ тѣхъ инструментовъ, вещей и матеріаловъ, на каждые 2500 руб.			

10479 а

№	Содержаніе контрактовъ.	Означенная по оным сумма.		Объясненія объ исполненіи контрактовъ.
	Въ число означенной контрактной суммы выдано было купцу Бородину, по мѣрѣ поставки, 26 Мая 1836 года . . . . . 8517 р. 40 к.			
	29 Іюня . . . . . 2500 — —			
	30 Іюля . . . . . 2500 — —			
	26 Августа . . . . . 2500 — —			
	20 Сентября . . . . . 1017 — 40 —			
		17034	80	
	2. По распоряженію Флота Генералъ-Интенданта.			
	Съ Архангельскимъ 1 гильдіи купцомъ Ефимовымъ по контракту, заключенному въ Артиллерійскомъ Департаментѣ 5 Мая 1836 года, коимъ обязался перевезти изъ С. Петербурга въ Архангельскъ, артиллерійскихъ снарядовъ, всего вѣсовою тяжестію 5400 п. 20 ф., по 10 к. съ каждаго пуда, за 540 руб. 5 к. съ тѣмъ, чтобы снаряды сіи доставить къ Архангельскому порту не позже 1 Іюля, а деньги за сію перевозку получить по сдачѣ снарядовъ въ Архангельскіе артиллерійскіе магазины.			Купцомъ Ефимовымъ означенные снаряды, всего вѣ овою тяжестію 5400 п. 20 ф. доставлены въ Архангельскъ 16 Іюля, и приняты отъ него въ тамошніе артиллерійскіе магазины противъ накладной сходно.
	Купцу Ефимову выдано за означенную перевозку тяжестей, 19 Сентября 1836 года.	540	5	За сію перевозку выдано Ефимову 540 р. 5 к., при выдачѣ коихъ удержано за недоставленіе въ срокъ снарядовъ, штрафныхъ по ½ коп. съ рубля, всего 2—70.
				Деньги сіи 2—70 записаны въ долгу на Ефимовѣ по вѣдомости подъ № 1 въ статьѣ 00.
				Перевезенные снаряды записаны приходомъ по книгамъ Архангельскихъ артиллерійскихъ магазиновъ.
	Всего.	17574	85	Изъ числа сихъ денегъ записано расходомъ по отчету подъ лит. А., какъ видно изъ объясненій на стран. 00. 000—00.
				По вѣдомости подъ № 1 въ 8 и 9 статьяхъ 000.
				17574—85.

Примѣчаніе. Къ вѣдомости сей прилагаются: а) Копіи съ предписаній, на основаніи коихъ заключены контракты. б) Копіи съ контрактовъ. в) Подробныя выписки изъ дѣлъ по подрядамъ, превышающимъ стотысячную сумму.

10934 а
11182 а

ПРИБАВЛЕНІЕ

КЪ XIII-му ТОМУ ВТОРАГО СОБРАНІЯ ЗАКОНОВЪ

РОССІЙСКОЙ ИМПЕРІИ.

1838

10934 а.—Января 29. Именный, объявленный Канцлеромъ Орденовъ.—*О своевременномъ доставленіи въ Капитулъ Орденовъ списковъ лицъ, представляемыхъ къ знаку отличія безпорочной службы.*

По уставу о знакѣ отличія безпорочной службы (§ 58) принятіе ежегодно къ разсмотрѣнію въ Капитулѣ Орденовъ доставляемыхъ отъ начальствъ списковъ, для удостоенія чиновниковъ къ наградѣ знакомъ отличія безпорочной службы, ограничено срокомъ, по 1 число Января мѣсяца.

Такъ какъ въ нынѣшнемъ году, по истеченіи таковаго срока, поступило въ Капитулъ изъ нѣкоторыхъ Министерствъ, въ первыя числа Января, нѣсколько списковъ для удостоенія чиновниковъ къ знаку отличія безпорочной службы, съ помѣтою отправленія оныхъ въ Декабрѣ минувшаго года; то, не желая отдалить награду тѣхъ чиновниковъ знакомъ еще на цѣлый годъ, я испрашивалъ Высочайшаго Его Императорскаго Величества дозволенія: принять въ Капитулѣ къ разсмотрѣнію въ нынѣшнемъ году всѣ тѣ списки для награды знакомъ отличія безпорочной службы, которые поступили въ оный по 10 число Января.

На это послѣдовала собственноручная резолюція Государя Императора: «согласенъ на сей разъ; но впредь подтвердить, представлять непремѣнно въ срокъ.»

11182 а.—Апрѣля 30. Манифестъ.—*О взиманіи пошлинъ и прочихъ поборовъ съ приписывающихся въ Финляндіи къ торговому и промышленному или рабочему классу народа, иностранцевъ и Россійскихъ подданныхъ.*

Объявляемъ чрезъ сіе, что Мы, въ поясненіе Высочайшаго Нашего постановленія, изъясненнаго въ предписаніи Нашемъ отъ 19 Ноября 1819 года, Губернаторамъ края сего даннымъ, признали необходимымъ постановить слѣдующее:

1. Всякій получившій дозволеніе приписаться въ Финляндіи къ торговому, промышленному или рабочему классу народа, долженъ тамъ поселиться, и можетъ оставить край сей не прежде, какъ по постоянномъ въ ономъ прожитіи по крайней мѣрѣ шести лѣтъ со дня его зачисленія въ число купцовъ или гражданъ Великаго Княжества.

2. Такъ какъ непредвидимое измѣненіе обстоятельствъ можетъ понудить таковыя лица оставить Финляндію и до истеченія 6 лѣтъ, то хотя имъ сіе не возбраняется, но они обязаны въ такомъ случаѣ, буде пожелаютъ при семъ остаться записанными по Финляндіи, замѣнить шестилѣтнее ихъ тамъ жительство денежнымъ одновременнымъ взносомъ и платою, до истеченія шестилѣтняго срока, особой ежегодной подати въ пользу фонда богадѣленъ и рабочихъ заведеній Финляндіи.

3. Единовременный взносъ сей опредѣляется: а) Для иностранца, поступившаго въ Наше подданство по Великому Княжеству, въ девять сотъ рублей ассигнаціями. б) Для подданныхъ Нашихъ, перечисляющихся въ Финляндію, еже-ли не прожили тамъ со дня ихъ записки одного года, въ двѣ тысячи рублей ассигнаціями; для

11182 а тѣхъ, кои тамъ прожили годъ, но менѣе двухъ лѣтъ, въ тысячу пять сотъ рублей; для прожившихъ два года, но менѣе трехъ лѣтъ, въ тысячу двѣсти рублей; и наконецъ для тѣхъ, кои, проживъ въ Финляндіи три года, оставляютъ оную до истеченія шестилѣтняго срока, продолжая быть тамъ записанными, въ девять сотъ рублей ассигнаціями.

4. Ежегодная подать, во 2 пунктѣ упомянутая, составляетъ: а) Для торгующихъ въ Имперіи на правѣ купцовъ 1 гильдіи, во сто пятьдесятъ рублей. б) Для торгующихъ на правѣ купцовъ 2 гильдіи, во сто рублей. в) Для торгующихъ въ Имперіи съ правомъ 3 гильдіи въ пятьдесятъ рублей ассигнаціями, и г) Для лицъ низшаго званія, въ тридцать рублей ассигнаціями.

5. Каждый изъ вышеозначенныхъ лицъ, желающій переселиться изъ Финляндіи въ Россійскія губерніи, до истеченія шестилѣтняго срока со дня зачисленія его по Финляндіи, долженъ получить отъ Начальника той губерніи, гдѣ записанъ, особое свидѣтельство на Русскомъ языкѣ. Въ семъ свидѣтельствѣ, за которое вносится въ Губернскую Канцелярію установленная за годовыя свидѣтельства пошлина, означается, что оно должно быть предъявлено, лично или пересылкою по почтѣ, въ Финляндскую Паспортную Экспедицію въ С. Петербургѣ, съ приложеніемъ установленнаго единовременнаго вноса и подати, смотря по избираемому состоянію, за одинъ годъ впередъ; по полученіи таковыхъ свидѣтельствъ и денегъ, Экспедиція сія немедленно выдаетъ или высылаетъ отъ себя годовое свидѣтельство, для безпрепятственнаго жительства въ Имперіи; а между тѣмъ переселяющійся изъ Финляндіи живетъ въ городахъ Имперіи по трехъмѣсячному билету, особо ему выдаваемому отъ мѣстнаго его начальства. Сіи послѣдніе билеты не нужны тѣмъ, кои остаются въ С. Петербургѣ, или проѣзжаютъ чрезъ оный; ибо, въ такомъ случаѣ они могутъ прямо получить надлежащее свидѣтельство отъ Паспортной Экспедиціи.

6. Если кто-либо изъ сихъ лицъ, по полученіи отъ сей Экспедиціи годоваго свидѣтельства, поступитъ въ послѣдствіи въ гильдію, низшую или высшую противу той, за которую онъ внесъ годовую подать, симъ установляемую, то онъ обязанъ довести о томъ до свѣдѣнія Экспедиціи, съ полученіемъ въ первомъ случаѣ обратно излишне-внесенной имъ подати, а во второмъ случаѣ, съ доплатою дополнительной подати. Доплату сію онъ обязанъ произвести до истеченія года со дня полученія годоваго свидѣтельства; подъ опасеніемъ, въ противномъ случаѣ, подвергнуться пенѣ во сто рублей ассигнаціями, въ пользу кассы богадѣленъ и рабочихъ заведеній, отъ каковой пени освободиться можетъ только, если Министръ Статсъ-Секретарь усмотритъ уважительныя къ тому причины.

7. Ежели подобныя лица, переселясь изъ Финляндіи прежде прожитія тамъ шести лѣтъ, выполнили всѣ вышеозначенныя свои обязанности, то они пріобрѣтаютъ всѣ права Финляндскаго природнаго, или водворившагося въ Финляндіи Нашего подданнаго; и посему ни какимъ особымъ податямъ и повинностямъ не подвергаются, кромѣ тѣхъ, которымъ подлежатъ природные Финляндцы.

8. При исполненіи сего постановленія, не считать переселеніемъ изъ Финляндіи временныя отлучки въ Имперію, разумѣя временною отлучкою, ежели контора, лавка, заводъ, фабрика или мастерская остаются въ Финляндіи, и срокъ отъѣзда не превосходитъ шести мѣсяцевъ, каковой срокъ не иначе можетъ быть продолженъ, какъ по усмотрѣнію Министра Статсъ-Секретаря Великаго Княжества Финляндскаго, во уваженіе особыхъ побудительныхъ къ тому обстоятельствъ.

9. Постановленіе сіе не распространяется на тѣхъ, которые доселѣ записаны или получили дозволеніе записаться въ Финляндію; они пользуются правами природныхъ Финляндцевъ, хотя бы и не прожили тамъ установленнаго шестилѣтняго срока.

10. Постановленіе сіе не можетъ также ни въ какомъ случаѣ распространяться на дворянъ и лицъ чиновныхъ.

11. Оно не измѣняетъ также существующихъ узаконеній относительно отъѣзда Финляндскихъ Нашихъ подданныхъ за границу. Съ чѣмъ каждому, до кого сіе касаться можетъ, соображаться.

11283 а.—Іюня 6. Сенатскій, данный Государственному Контролеру.—*О правилахъ отчетности Канцеляріи Министерства Внутреннихъ Дѣлъ.*

Правительствующій Сенатъ слушали представленіе ваше отъ 16 минувшаго Апрѣля, въ которомъ представляли Правительствующему Сенату объ утвержденіи нѣкоторыхъ дополненій и измѣненій, сдѣланныхъ въ отчетности Канцеляріи Министра Внутреннихъ Дѣлъ.— Приказали: какъ въ Высочайше утвержденной отчетности Министерства Внутреннихъ Дѣлъ постановлено: ежели по сему Министерству будутъ вновь учреждены какія либо мѣста, то они по отчетности должны занять принадлежащую имъ инстанцію, по сношенію Министра Внутреннихъ Дѣлъ съ вами, Государственнымъ Контролеромъ; а изъ настоящаго представленія вашего видно, что въ правилахъ отчетности Канцеляріи Министра Внутреннихъ Дѣлъ и въ принадлежащихъ къ нимъ формахъ, сдѣланы о порядкѣ учета суммъ типографіи сего Министерства, необходимыя измѣненія и дополненія по сношенію вашему съ Министромъ Внутреннихъ Дѣлъ, то увѣдомить васъ, Государственнаго Контролера, что Правительствующій Сенатъ на приведеніе отчетности Канцеляріи Министра Внутреннихъ Дѣлъ въ дѣйствіе съ тѣми дополненіями и измѣненіями, которыя въ нихъ нынѣ сдѣланы, совершенно соглашается. И о томъ съ возвращеніемъ самой отчетности послать указъ.

Правила отчетности Канцеляріи Министра Внутреннихъ Дѣлъ. 11283 а

Гл. I.—*Объ основаніяхъ отчетности.*

1. Предметы отчетности Канцеляріи суть слѣдующіе:

По приходамъ.

а) Суммы, получаемыя изъ Государственнаго Казначейства, по ежегоднымъ росписаніямъ и особымъ Высочайшимъ указамъ и повелѣніямъ. б) Сборы, принадлежащіе Государственному Казначейству, какъ-то: вычеты изъ жалованья на пенсіи, за повышеніе чинами, за отпуски въ домы и проч. в) Сборы, принадлежащіе Сенатской типографіи, за напечатаніе патентовъ и за пергаменъ. г) Суммы переходящія, или принадлежащія разнымъ мѣстамъ и лицамъ. д) Суммы, получаемыя изъ Департамента Казенныхъ Врачебныхъ Заготовленій на штатное содержаніе типографіи, и на содержаніе дѣтей инвалидовъ. е) Суммы на содержаніе поступающихъ въ типографію учениковъ изъ воспитанниковъ Приказовъ Общественнаго Призрѣнія. ж) Доходы по производству частныхъ работъ въ типографіи.

По расходамъ:

а) Производство жалованья, столовыхъ и проч. чинамъ Министерства, Канцеляріи и типографіи. б) Содержаніе дѣтей инвалидовъ при типографіи. в) Канцелярскія надержки. г) Заготовленіе матеріаловъ и ремонтъ становъ, инструментовъ и проч. д) Выдача форменной и рабочей аммуниціи мастеровымъ и служителямъ. е) Отопленіе и освѣщеніе. ж) Разные другіе расходы, по штатамъ и особымъ назначеніямъ производимые.

2. Ежегоднымъ росписаніемъ опредѣляется въ распоряженіе Канцеляріи сумма, на расходы ея требуемая по смѣтѣ, которую Канцелярія заблаговременно представляетъ предъ наступленіемъ года.

3. По прошествіи каждаго года, Канцелярія доставляетъ Государственному Контролю генеральный отчетъ о суммахъ бывшихъ въ обращеніи и распоряженіяхъ своихъ по онымъ, но не иначе, какъ по предварительномъ обревизованіи правильности и законности употребленія суммъ на основаніи правилъ, предписанныхъ ниже сего главы V въ отдѣленіи II.

Гл. II.—*О разбленіи отчетности на инстанціи.*

4. Въ Канцеляріи сосредоточивается вся отчетность въ суммахъ, ассигнованныхъ по росписи, и въ прочихъ предоставленныхъ ея распоряженію капиталахъ. По сему въ порядкѣ отчетности, она занимаетъ вторую или высшую инстанцію.

5. Типографія Министерства Внутреннихъ Дѣлъ, въ коей производятся расходы собственно на ея содержаніе, составляетъ, въ порядкѣ отчетности, первую или низшую инстанцію.

11283 а *Примѣчаніе.* Подробное въ семъ видѣ раздѣленіе сдѣлано въ прилагаемомъ при семъ подъ буквою И спискѣ.

Гл. III.—*О порядкѣ отчетности въ первой инстанціи.*

6. Шнуровыя книги, для записки прихода и расхода суммъ и матеріаловъ выдаются Управляющему типографіею отъ Директора Канцеляріи Министра, предъ наступленіемъ года, за надлежащею подписью, скрѣпою и приложеніемъ печати.

7. По полученіи книгъ, Управляющій заноситъ въ нихъ первоначально остатокъ отъ прошедшаго года, а потомъ, въ продолженіи года, записываетъ приходъ и расходъ въ тотъ самый день, какъ произведены будутъ.

8. По прошествіи каждаго мѣсяца, въ первый присутственный день, лица, означенныя въ прилагаемомъ при семъ подъ буквою И спискѣ, приступаютъ къ свидѣтельству всѣхъ вообще книгъ и наличности капиталовъ.

9. Мѣсячное свидѣтельство производится на основаніи правилъ, изъясненныхъ ниже сего въ 1 отдѣленіи V главы.

10. Представляющіе книги къ свидѣтельству обязаны изготовить заблаговременно краткія, по данной формѣ, вѣдомости или выписки, какъ изъ денежныхъ, такъ и изъ матеріальныхъ книгъ, дабы свидѣтельствующіе, сверивъ сіи вѣдомости съ книгами, могли въ то же время утвердить оныя своею подписью.

11. Утверждѣнныя такимъ образомъ вѣдомости доставляются по принадлежности въ Канцелярію Министра Внутреннихъ Дѣлъ.

12. Доставленіе вѣдомостей, служа начальству удостовѣреніемъ цѣлости и сохранности капиталовъ, даетъ, вмѣстѣ съ тѣмъ возможность обозрѣвать, прежде истеченія года правильность движенія суммъ и капиталовъ; чрезъ что, въ послѣдствіи, можетъ сократиться трудъ и время на обревизованіе самыхъ книгъ необходимое.

13. По прошествіи каждаго года, Управляющій типографіею составляетъ отчетъ, который, вмѣстѣ съ книгами представляется Директору Канцеляріи не позже 15 Февраля.

Гл. IV.—*О порядкѣ отчетности въ Канцеляріи Министра Внутреннихъ Дѣлъ.*

14. Положенный по штату Канцеляріи Казначей ведетъ по даннымъ ему формамъ шнуровыя книги о приходѣ и расходѣ суммъ, въ Канцелярію вступающихъ.

15. Книги выдаются Казначею отъ Канцеляріи предъ наступленіемъ года, за надлежащею подписью, скрѣпою и приложеніемъ печати.

16. По полученіи книгъ Казначей заноситъ въ нихъ первоначально остатокъ отъ прошедшаго года, а потомъ въ продолженіи года записываетъ каждый пріемъ и отпускъ въ тотъ самый день, какъ произведены будутъ.

17. По прошествіи каждаго мѣсяца свидѣтельствуются книги и наличность суммы Директоромъ Канцеляріи обще съ Начальниками Отдѣленій ея.

18. Свидѣтельство производится на основаніи правилъ, изъясненныхъ въ I отдѣленіи V главы.

19. По минованіи года Казначей представляетъ книги съ подлинными документами Директору Канцеляріи, не позже 1 Февраля.

20. По представленіи книгъ отъ Казначея и Управляющаго типографіею, въ Бухгалтерію Канцеляріи, производится повѣрка оныхъ на основаніи правилъ, во II-мъ отдѣленіи V главы изъясненныхъ.

21. По каждой обревизованной книгѣ составляется въ Бухгалтеріи записка, которая съ мнѣніемъ Бухгалтера и съ приложеніемъ подробной изъ книгъ выписки, представляется на разсмотрѣніе Директора Канцеляріи.

22. Съ окончаніемъ повѣрки книгъ, составляется въ Бухгалтеріи Канцеляріи генеральный годовый отчетъ, по формѣ, при семъ прилагаемой.

23. Генеральный отчетъ Канцеляріи долженствуетъ доказать, какъ законность и хозяйственность собственныхъ распоряженій оной по суммамъ, въ ней обращавшимся, такъ и то, что исправно ею сочтенъ Казначей, расходовавшій деньги и Управляющій типографіею.

24. Къ отчету присовокупляются: а) Копія со смѣты о потребности суммъ на содержаніе Канцеляріи въ томъ году, за который отчетъ составленъ. б) Копія съ Высочайше утвержденнаго росписанія и послѣдовавшихъ въ теченіи года дополнительныхъ повелѣній о суммахъ, на содержаніе ея ассигнованныхъ. в) Вѣдомость о взысканіяхъ по обревизованнымъ книгамъ открывающихся, съ объясненіемъ, какія къ пополненію ихъ въ казну дѣлаются распоряженія.

25. Канцелярія обязана распорядиться, чтобъ генеральный отчетъ за каждый годъ съ приложеніями, въ предыдущемъ § означенными, окончательно былъ приготовленъ и отправленъ въ Государственный Контроль за каждый годъ не позже, какъ въ Сентябрѣ мѣсяцѣ послѣдующаго года.

26. Отчетъ Канцеляріи поступаетъ въ Государственный Контроль за подписью Директора Канцеляріи и Бухгалтера.

27. Канцелярія, по отсылкѣ отчета въ Государственный Контроль, въ случаѣ требованій его, доставляетъ на повѣрку шнуровыя книги съ документами.

Гл. V.—*Правила повѣрки.*

28. По отчетности Канцеляріи Министра Внутреннихъ Дѣлъ учреждается двѣ степени повѣрки: а) Ежемѣсячное свидѣтельство. б) Повѣрка книгъ по окончаніи года.

Отд. I.—Правила ежемѣсячнаго свидѣтельства.

29. Къ свидѣтельству представляются: а) Книги, со всѣми принадлежащими къ нимъ документами, на

коихъ основаны бывшіе въ теченіи минувшаго мѣсяца приходы и расходы. б) Настольный журналъ о данныхъ Казначею предписаніяхъ на записку прихода и расхода.

30. Обязанность свидѣтельствующихъ: во-первыхъ, осмотрѣть, въ цѣлости ли шнуры, листы и печати въ книгахъ; во-вторыхъ, удостовѣриться по настольному журналу, точно ли всѣ въ теченіи мѣсяца данныя Казначею или замѣняющему сію должность, предписанія представлены къ свидѣтельству; въ-третьихъ, сличить и повѣрить: а) Всѣ ли представленные къ свидѣтельству документы выполнены, т. е. сходно ли съ оными записаны по книгамъ бывшіе приходы и расходы. б) Но всѣмъ ли приходнымъ статьямъ есть подпись Казначея, или чиновника, коимъ ведется книга, а по расходнымъ имѣются ли узаконенныя росписки пріемщиковъ. в) Вѣрны ли по страницамъ транспорты, перечни и итоги. г) Вѣрно ли выведенъ остатокъ суммъ.

31. Удостовѣрясь, посредствомъ таковой повѣрки, въ истинѣ выведеннаго остатка, свидѣтельствующіе пересчитываютъ наличную денежную казну и свидѣтельствуютъ цѣлость и сохранность казны и имущества.

32. По окончаніи свидѣтельства, дѣлается на каждой книгѣ подъ мѣсячнымъ перечнемъ надпись, удостовѣряющая о вѣрности прихода и расхода и дѣйствительной наличности остатка суммъ.

33. Въ случаѣ несходствій, ошибокъ или замѣченныхъ въ книгѣ поправокъ, присовокупляется въ надписи подробное означеніе оныхъ.

Примѣчаніе. Подчистки строго запрещаются. Въ случаѣ же ошибокъ надлежитъ невѣрное прочеркнуть, однакоже такъ, чтобъ можно было видѣть, что ошибочно было написано, а исправленное надписывать сверху.

34. Надпись на книгѣ утверждается подписаніемъ всѣхъ свидѣтельствующихъ.

Отд. II.—Правила годовой повѣрки книгъ.

35. Бухгалтерія Канцеляріи, при повѣркѣ книгъ, обязана: во-первыхъ, наблюдать, чтобы книги представлены были въ опредѣленный срокъ, и во-вторыхъ, по полученіи книгъ свидѣтельствовать первоначально: а) Въ цѣлости ли шнуры, печати и листы въ книгахъ. б) Производились ли по книгамъ установленныя ежемѣсячныя свидѣтельства. в) Нѣтъ ли въ книгахъ подчистокъ и поправокъ, наводящихъ подозрѣніе. г) Всѣ ли документы, при книгахъ приложенные, противу описи на лицо.

36. Дальнѣйшая повѣрка состоитъ въ слѣдующемъ:

По приходамъ: 1) Столько ли показано по книгамъ въ приходѣ оставшихся отъ прошедшаго года суммъ, сколько дѣйствительно ихъ было въ остаткѣ и значилось по обревизованнымъ книгамъ прошедшаго года. 2) Приходы настоящаго года въ свое ли время по книгамъ записаны; тѣмъ ли самымъ количествомъ, какое отпущено или отослано отъ какого мѣста или поступило отъ поставщиковъ или отъ другихъ мѣстъ и лицъ. 3) Всякаго рода вычеты и взысканія, въ томъ ли количествѣ исчислены къ поступленію, какъ слѣдуетъ по узаконеніямъ и особымъ положеніямъ о сихъ вычетахъ и взысканіяхъ; остающіяся же въ недоимкѣ деньги занесены ли въ недоимочный реестръ и приняты ли достаточныя въ свое время мѣры ко взысканію сихъ недоимокъ. 11283 а

По расходамъ: 1) По выдачамъ жалованья, столовыхъ, квартирныхъ и единовременнаго награжденія: а) Изъ тѣхъ ли окладовъ произведена выдача, какіе назначены штатомъ, особыми положеніями и предписаніями высшаго начальства. б) Сдѣланы ли при выдачѣ жалованья, столовыхъ и единовременнаго награжденія, надлежащіе вычеты для пенсіоннаго капитала, въ пользу увѣчныхъ, за повышеніе чинами, за отпуски и проч. и отосланы ли вычтенныя деньги куда слѣдуетъ. 2) По расходу денегъ на заготовленіе какихъ либо потребностей. Ежели произведено оное хозяйственнымъ образомъ: а) Согласно ли съ предписаніями начальства дѣйствовали чиновники, коимъ поручено было заготовленіе и покупка. б) Не превышаютъ ли цѣны, заплаченныя за матеріалы и припасы, цѣнъ справочныхъ и утвержденныхъ. в) Поступили ли заготовленные матеріалы и припасы въ приходъ куда слѣдовало. Ежели заготовленіе и покупка произведены чрезъ подрядъ: а) Имѣетъ ли подрядъ законами постановленное утвержденіе. б) Не превышаютъ ли цѣны подряда противу цѣнъ справочныхъ и утвержденныхъ. в) Въ назначенный ли срокъ подряженное выставлено и въ приходъ записано. г) Въ точности ли выполнены всѣ условія подряда. д) Не перебрано ли подрядчиками излишнихъ отъ казны денегъ. 3) Не было ли на счетъ неисправныхъ подрядчиковъ найма или покупки съ передачею противу договорныхъ цѣнъ. ж) Произведено ли съ подрядчиковъ за просрочку и другія неисправности законное взысканіе. з) По расходу матеріаловъ и вещей, выпускаемыхъ въ продажу по негодности или ненадобности: а) Согласно ли съ предписаніями начальства произведена была продажа. б) Соблюдены ли притомъ правила, для производства торговъ постановленныя. в) Записаны ли въ приходъ вырученныя деньги. 4) По расходу денегъ на прогоны: а) Съ утвержденія ли начальства произведена выдача прогоновъ. б) Точно ли отъ одного до другаго мѣста, по дорожнику, изданному Почтовымъ Департаментомъ, такое разстояніе, какое въ статьяхъ означено. в) Тѣ ли приняты въ расчетъ платежи и на то ли число лошадей, какое установлено. г) Столько ли по числу лошадей и верстъ, причиталось отпустить денегъ, сколько отпущено. д) Ежели прогонныя деньги выданы на счетъ виновныхъ, то поступили ли оныя въ возвратъ; ос-

11283 а тавшіяся же въ недоимкѣ записаны ли въ недоимочные реестры, и приняты ли надлежащія въ свое время мѣры ко взысканію. б) По выдачамъ на счетъ возврата, какъ то: въ счетъ жалованья и въ ссуду, буде есть на то Высочайшее разрѣшеніе: а) Согласно ли съ предписаніями начальства произведены сіи выдачи. б) Возвращено ли отпущенное и записано ли въ приходъ. в) Въ точности ли со стороны должниковъ выполнены условія, на основаніи коихъ выданы деньги. г) Произведено ли въ случаѣ неисправности законное взысканіе. 6) По отпускамъ денегъ, припасовъ и матеріаловъ отъ одного мѣста другому, записано ли отпущенное въ приходъ по книгамъ того мѣста, коему отпускъ сдѣланъ.

Примѣчаніе. Ежели окажется отпускъ такому мѣсту или лицу, книги коего не принадлежатъ разсмотрѣнію Канцеляріи, то въ семъ случаѣ расходъ сличается съ увѣдомленіями того мѣста и лица, коему отпускъ или высылка сдѣланы; при семъ однакожъ наблюдается, чтобъ въ увѣдомленіяхъ сихъ, на точномъ основаніи указа 29 Апрѣля 1829 г. было объяснено: котораго числа, въ какой книгѣ и подъ какимъ № записаны приходомъ полученныя деньги, припасы или матеріалы.

Вообще по приходамъ и расходамъ: 1) Согласны ли книги съ мѣсячными вѣдомостями. 2) Вѣрны ли исчисленія по всѣмъ статьямъ, въ книгахъ заключающимся. 3) Вѣрны ли по страницамъ итоги и транспорты. 4) Вѣрно ли выведенъ остатокъ къ послѣдующему году. 5) Не превышаютъ ли расходы суммъ, на каждый предметъ назначенныхъ. 6) Достаточны ли въ случаѣ открытыхъ при ежемѣсячномъ свидѣтельствѣ начетовъ и взысканій, принятыя для исправленія и пополненія мѣры. 7) Взыскиваются ли въ свое время принадлежащія казнѣ деньги.

37. Начеты, открываемые, какъ при ежемѣсячномъ свидѣтельствѣ, такъ и при годовой повѣркѣ книгъ, должны быть взыскиваемы немедленно, и не ожидая обревизованія книгъ въ Бухгалтеріи Канцеляріи и генеральнаго отчета въ Государственномъ Контролѣ.

Гл. VI.—*О выдачѣ квитанцій.*

38. Канцелярія, оканчивая повѣрку шнуровыхъ книгъ Казначея оной и Управляющаго типографіею, обязана дать имъ квитанціи не только въ такомъ случаѣ, когда книги во всѣхъ частяхъ вѣрны и заключающіяся въ нихъ дѣйствія правильны, но и тогда, когда по онымъ открылись какія либо упущенія и утраты.

Въ семъ послѣднемъ случаѣ упущенія и начеты должны быть оговорены въ квитанціи.

39. Если при повѣркѣ книгъ въ Канцеляріи, или отчетовъ оной въ Государственномъ Контролѣ, а равно по особымъ случаямъ откроются пропущенными какіе либо начеты, которые по правиламъ ревизіи могли бы быть въ свое время обнаружены, то при обращеніи таковыхъ начетовъ на самихъ приходчиковъ и расходчиковъ, какъ лицъ непосредственно въ томъ виновныхъ, хотябы они и получили уже квитанціи, ревизоры подвергаются отвѣтственности на законномъ основаніи, сообразно тому, будутъ ли они по разсмотрѣнію начальства, найдены виновными въ упущеніи обязанности своей по нерадѣнію или по одной неосмотрительности, или же изобличаются въ законопротивныхъ дѣйствіяхъ, съ намѣреніемъ закрыть начеты. Въ семъ только послѣднемъ случаѣ отвѣтствуютъ они по суду и пополненіемъ казеннаго убытка наравнѣ съ изобличенными въ злоупотребленіи приходчиками и расходчиками. Если же доказанъ будетъ умыслъ и подлогъ къ закрытію начетовъ исключительно со стороны однихъ лицъ, завѣдывавшихъ приходами и расходами денежныхъ суммъ или другаго казеннаго имущества, такъ, что по правиламъ ревизіи обнаружить того было невозможно, тогда ревизовавшіе изъемлются отъ всякой отвѣтственности, но оная обращается на однихъ приходчиковъ и расходчиковъ, не смотря на полученныя ими квитанціи. Въ обоихъ однако случаяхъ, какъ относительно ревизоровъ, такъ равно производившихъ приходы и расходы суммъ, при наложеніи денежнаго взысканія, пріемлется въ основаніе законъ о десятилѣтней давности со времени проступка.

Гл. VII.—*О взысканіяхъ за разныя упущенія по отчетности.*

40. За непредставленіе отчетовъ въ срокъ, чиновники, обязанные приготовлять отчеты, подвергаются отвѣтственности, на основаніи мнѣнія Государственнаго Совѣта, Высочайше утвержденнаго 14 Ноября 1831 года.

41. Въ исправномъ и своевременномъ представленіи генеральнаго отчета Канцеляріи Министра Внутреннихъ Дѣлъ, долженъ отвѣтствовать Директоръ и Бухгалтеръ, на коего возлагается предварительное составленіе годоваго отчета.

11283 а

Форма.

Генеральный отчетъ о приходѣ, расходѣ и остаткѣ суммъ по Канцеляріи Министра Внутреннихъ Дѣлъ, за 1836 годъ.

Приходъ.

		Суммы. Рубли.	К.	
	Оставалось отъ 1835 года ассигнаціями.	4040	24	
	Къ тому въ 1836 году поступило:			
	Изъ Главнаго Казначейства.			Подробное исчисленіе и повѣрка сихъ суммъ сдѣланы въ прилагаемыхъ при семъ счетахъ.
1	Министру Внутреннихъ Дѣлъ на жалованье, на столъ и на наемъ дома.	24700	—	Подъ лит. А въ ст. II.
2	Товарищу Министра Внутреннихъ Дѣлъ на столъ и на наемъ дома.	7880	—	Подъ лит. А въ ст. III.
3	Директору, Начальникамъ Отдѣленій и прочимъ чинамъ и канцелярскимъ служителямъ.	90940	—	Подъ лит. А въ ст. IV.
4	Взыскано переданныхъ по счетамъ.	10	—	Подъ лит. А въ ст. IV.
5	Суммъ принадлежащихъ Государственному Казначейству.	1250	—	Подъ лит. Б въ ст. I.
6	Суммъ принадлежащихъ Капитулу Россійскихъ Императорскихъ и Царскихъ Орденовъ.	100	—	Подъ лит. В въ ст. I.
7	Суммъ принадлежащихъ Казначейству Правительствующаго Сената.	70	—	Подъ лит В въ ст II.
8	Суммъ принадлежащихъ Комитету Высочайше учрежденному въ 18 день Августа 1814 года.	250	—	Подъ лит. В въ ст. III.
9	Суммъ принадлежащихъ разнымъ лицамъ.	50	—	Подъ лит. В въ ст. IV.
	Суммъ полученныхъ изъ Департамента Казенныхъ Врачебныхъ Заготовленій:			
10	На жалованье чиновникамъ типографіи.	19040	—	
11	На обмундировку служителей типографіи.	3710	—	
12	Суммъ экономическихъ отъ доходовъ типографіи.	8000	—	Подъ лит. З въ ст. III.
		160040	24	

Расходъ.

		Сумма. Руб.	К.	
	Употреблено въ 1836 году:			Подробное исчисленіе и повѣрка сихъ суммъ сдѣланы въ прилагаемыхъ счетахъ:
1	Выдано г. Министру Внутреннихъ Дѣлъ.	24700	—	Подъ лит. А въ ст. II.
2	Товарищу Министра Внутреннихъ Дѣлъ.	7880	—	Подъ лит. А въ ст. III.
3	Директору, Начальникамъ Отдѣленій и прочимъ чинамъ и канцелярскимъ служителямъ.	79700	—	Подъ лит. А въ ст. IV 76420 р. въ ст. I 3280 — 79700 —
4	На канцелярскіе расходы.	5000	—	Подъ лит. А въ ст. IV.
5	На содержаніе курьеровъ и сторожей.	2590	—	Подъ лит. А въ ст. IV.
6	На содержаніе курьерскихъ лошадей.	2870	—	Подъ лит. А въ ст. IV.
7	Суммъ, принадлежащихъ Государственному Казначейству.	1150	—	Подъ лит. Б въ ст. I.
8	Суммъ принадлежащихъ Капитулу Россійскихъ Императорскихъ и Царскихъ Орденовъ.	100	—	Подъ лит. В въ ст. I.
9	Суммъ принадлежащихъ Сенатскому Казначейству.	180	—	Подъ лит. В въ ст. II.
10	Суммъ принадлежащихъ Комитету Высочайше учрежденному въ 18 день Августа 1814 года.	200	—	Подъ лит. В въ ст. III.
11	Суммъ принадлежащихъ разнымъ лицамъ.	170	—	Подъ лит. В въ ст. IV.
12	На жалованье чиновникамъ типографіи.	19040	—	Подъ лит. З въ ст. I.
13	На обмундированіе служителей типографіи.	3710	—	Подъ лит. З въ ст. II.
14	На покупку матеріаловъ для типографіи.	7000	—	Подъ лит. З въ ст. III.
	Итого въ 1836 году въ расходъ.	154200	—	
	Осталось на лицо къ 1837 году.	5840	24	
	Всего.	160040	24	

11283 а

.1.

Счетъ о приходѣ, расходѣ и остаткѣ суммъ, ассигнованныхъ на штатное содержаніе Канцеляріи Министра Внутреннихъ Дѣлъ.

За 1836 годъ.

Приходъ.				*Расходъ.*			
		Сумма.				Сумма.	
		Рубли.	К.			Рубли.	К.
1	I. Оставалось отъ 1835 года суммы, опредѣленной на содержаніе Канцеляріи Министра Внутреннихъ Дѣлъ.	3324	24	1	I. Въ 1836 году употреблено: На выдачу жалованья за прежнее время чиновникамъ.	280	—
				2	На выдачу награжденія: Чиновникамъ 2250 р. Служителямъ. 500—		
				3	Удержано при выдачѣ чиновникамъ награжденія въ пользу увѣчныхъ. 250—		
	Къ тому поступило въ 1836 году:					3000	—
	II. Суммы, опредѣленной на жалованье, на столъ и на наемъ дома Министру Внутреннихъ Дѣлъ.				II. Суммы, опредѣленной на жалованье, на столъ и на наемъ дома Министру Внутреннихъ Дѣлъ:		
2	Изъ Главнаго Казначейства.	24700	—	4	Выдано жалованья. 2940 р. Столовыхъ. 11760— На наемъ дома. 10000—	24700	—

Деньги сіи (о времени полученія оныхъ объяснено подъ лит. Г) показаны отпускомъ изъ Главнаго Казначейства въ томъ же числѣ по счету подъ лит. Е.

Въ 1836 году оставалось слѣдующаго къ выдачѣ жалованья за прежнее время 300 р. 24 к.
Въ то число выдано. 280—
Употребленіе сихъ денегъ повѣрено установленнымъ порядкомъ, причемъ никакихъ упущеній и начетовъ не открыто.
Осталось не нужныхъ къ выдачѣ. 20—24—
Выдача сихъ денегъ повѣрена на основаніи установленныхъ правилъ по подлиннымъ шнуровымъ книгамъ и документамъ, причемъ никакихъ упущеній и начетовъ не открыто.
Деньги сіи записаны приходомъ въ томъ же числѣ по счету подъ лит. В, въ ст. 5, гдѣ объяснено и о повѣркѣ сего вычета.
На выдачу сего награжденія назначено Министромъ Внутреннихъ Дѣлъ по такому-то основанію 3000 р.
По Высочайшеутвержденному докладу Министра Финансовъ отъ такого-то числа, мѣсяца и года назначено:
. . . . . 3000 р.
. . . . . 12000 —
. . . . . 10000 —
25000 —
Въ то число выдано въ 1836 году. 24700—

11285 а

Приходъ.				Расходъ.			
		Ассигнац.				Ассигнац.	
		Рубли.	К.			Рубли.	К.
							Удержано Главнымъ Казначействомъ: Для пенсіоннаго капитала. 180 р. Въ пользу увѣчныхъ. 120— ——300 р. 25000 — Выдача сихъ денегъ повѣрена на основаніи установленныхъ правилъ по подлиннымъ шнуровымъ книгамъ и документамъ, при чемъ никакихъ упущеній и начетовъ не открыто.
	III. Суммы, опредѣленной Товарищу Министра Внутреннихъ Дѣлъ, на столъ и на наемъ дома.				III. Суммы, опредѣленной Товарищу Министра Внутреннихъ Дѣлъ:		По Высочайшему указу на имя Министра Финансовъ 4 Мая 1835 года назначено:
3	Изъ Главнаго Казначейства.	7880	—	Деньги сіи (о времени полученія оныхъ объяснено въ счетѣ подъ лит. Г) показаны отпускомъ изъ Главнаго Казначейства въ томъ же числѣ въ счетъ подъ лит. Е.	5 Выдано: на наемъ дома. 2000 р. Столовыхъ. 5800—		На наемъ дома. 2000 р. Столовыхъ. 6000— 8000—
						7880 —	Въ то число выдано въ 1836 году. 7880— Удержано Главнымъ Казначействомъ на пенсіи. 60— Въ пользу увѣчныхъ. 60— 8000— Выдача сихъ денегъ повѣрена на основаніи установленныхъ правилъ, по подлиннымъ шнуровымъ книгамъ и документамъ, при чемъ никакихъ упущеній и начетовъ не открыто.
	IV. Суммы, опредѣленной на содержаніе Канцеляріи Министра Внутреннихъ Дѣлъ:			Деньги сіи (о времени полученія оныхъ объяснено въ счетѣ подъ лит. Г) показаны отпускомъ изъ Главнаго Казначейства въ томъ же числѣ въ счетъ подъ лит. Е.	VI. Суммы, опредѣленной на содержаніе Канцеляріи Министра Внутреннихъ Дѣлъ:		
4	Поступило изъ Главнаго Казначейства.	90940	—		6 Выдано жалованья и столовыхъ Директору Канцеляріи и жалованья чиновникамъ 75000р.		
5	Взыскано переданныхъ по счетамъ.	10	—	О сихъ деньгахъ объяснено въ счетѣ подъ лит. Ж.	7 Удержано: а) За повышеніе чинами. 950 р. б) За отпускъ въ домы. 215 —		Выдача сихъ денегъ повѣрена на основаніи установленныхъ правилъ по подлиннымъ шнуровымъ книгамъ и документамъ, причемъ никакихъ упущеній и начетовъ не открыто.

11283 а

Приходъ.	Ассигнац. Рубли.	Ассигнац. Коп.	Расходъ.	Ассигнац. Рубли.	Ассигнац. Коп.	
			в) За употребленную вмѣсто гербовой простую бумагу. 55 р. 1250—			Деньги сіи записаны приходомъ въ томъ же числѣ по счету подъ лит. Б. въ ст. 1, 2 и 3, гдѣ объяснена и повѣрка сего вычета.
			г) За напечатаніе патентовъ и за пергаментъ 70 —			
			д) По долговымъ претензіямъ. 50 —			Деньги сіи записаны приходомъ въ томъ же числѣ по счету подъ лит. В. въ ст. 1, 4 и 7, гдѣ объяснена и повѣрка сего вычета.
			е) За пожалованіе ордена. 50 — 170 —			
				76420—		На сей предметъ ассигновано: а) По штату Высочайше конфирмованному 00 Февраля 0000 года 78000 р. б) По Высочайшему указу 00 Января 0000 года для выдачи квартирныхъ денегъ Директору Канцеляріи 2000— в) По Высочайшему указу 00 Іюля 0000 года для выдачи жалованья причисленному къ Министерству Внутреннихъ Дѣлъ Дѣйствительному Статскому Совѣтнику N N. 3000— 83000 р. Въ то число выдано и удержано Канцеляріею. 76420 р. Удержано Главнымъ Казначействомъ для пенсіоннаго капитала 1200 р. Въ пользу увѣчныхъ 360 — 1560 — Осталось за некомплектомъ 4000 — Слѣдуетъ къ выдачѣ въ 1836 г. 1020 —

11283 а

Приходъ.			Расходъ.			
	Ассигн. Рубл.	К.		Ассигн. Рубл.	К.	
			8 На канцелярскіе расходы 5000 р.			По штату Канцеляріи, Высочайше конфирмованному 00 Февраля 1835 года, опредѣлено. 5000 р.
			9 На содержаніе куръеровъ и сторожей 2500 руб.			2500 —
			10 На содержаніе лошадей для разъѣзда куръеровъ 2870 руб.			2000 — Сверхъ коихъ употреблено въ 1836 г. 870 руб. изъ общихъ остатковъ суммы, на содержаніе Канцеляріи ассигнованной, съ разрѣшенія, сдѣланнаго Министромъ Внутреннихъ Дѣлъ по такому-то основанію. Употребленіе сихъ денегъ повѣрено на основаніи установленныхъ правилъ, по подлиннымъ шнуровымъ книгамъ и документамъ, при чемъ оказалось слѣдующихъ ко взысканію, по такому-то случаю, 40 р., кои записаны недоимкою въ счетѣ подъ лит. Ж.
				10370		
			Итого въ 1836 г. въ расходѣ.	122650		
			Осталось налицо къ 1837 году.	4180	24	
Всего.	126830	24	Всего.	126830	24	

Б.

Счетъ доходовъ, принадлежащихъ Государственному Казначейству за 1836 годъ.

Приходъ.			Расходъ.		
	Ассигнац. Руб.			Ассигнац. Руб.	
I. Доходовъ, принадлежащихъ Государственному Казначейству отъ 1835 года, въ остаткѣ небыло.					
Въ 1836 году при выдачѣ денегъ удержано:					
1 За повышеніе чинами 950 руб.					

11283 а

Приходъ.			*Расходъ.*		
	Ассигнац. Руб.			Ассигнац. Руб.	
2 За отпуски въ домы 245 руб. 3 За употребленную на производство дѣла, вмѣсто гербовой, простую бумагу 55 руб.	1250	Доходовъ сихъ оставалось въ недоимкѣ отъ 1835 года . . 55 р. Къ тому вновь исчислено къ поступленію 1245 р. По повѣркѣ подлинныхъ книгъ и документовъ оказалось, что денегъ сихъ дѣйствительно слѣдовало къ поступленію то самое количество.	Въ 1836 году отослано: Въ Главное Казначейство 55 р. Въ С. Петербургское Уѣздное Казначейство 1095 р.	1150	Расходъ сихъ денегъ (о времени отсылки оныхъ объяснено въ счетѣ подъ лит. Д) повѣренъ на основаніи установленныхъ правилъ по подлиннымъ шнуровымъ книгамъ и документамъ; при чемъ ни какихъ упущеній и начетовъ не открыто.
Примѣчаніе. Такимъ же порядкомъ показываются въ семъ перечнѣ всѣ сборы, слѣдующіе къ отсылкѣ въ Казначейство.		Итого 1300 р. Въ то число поступило 1250 р. Осталось въ недоимкѣ къ 1837 году 50 р. Ко взысканію сей недоимки приняты такія-то мѣры.	Итого. Осталось къ 1837 году налицо.	1150 100	
Всего.	1250		Всего.	1250	

11283 а

В.

Счетъ суммъ, принадлежащихъ разнымъ мѣстамъ и лицамъ, за 1836 годъ.

	Приходъ.	Ассигнац. Руб.			*Расходъ.*	Ассигнац. Руб.	
	I. Суммъ, принадлежащихъ Капитулу Императорскихъ Россійскихъ и Царскихъ Орденовъ.				I. Суммъ, принадлежащихъ Капитулу Императорскихъ Россійскихъ и Царскихъ Орденовъ.		
	Отъ 1835 года въ остаткѣ не было.						
	Къ тому поступило въ 1836 году:						
	За пожалованные ордена.						
1	Вычтено изъ жалованья чиновниковъ 50 р.			1	Отослано въ Капитулъ Россійскихъ Орденовъ.	100	Расходъ сихъ денегъ (о времени отсылки оныхъ объяснено въ счетѣ подъ лит. Д) повѣренъ на основаніи установленныхъ правилъ, по подлиннымъ шнуровымъ книгамъ и документамъ, причемъ никакихъ упущеній и начетовъ не открыто.
2	Внесено разными чиновниками 50 р.	100	Вычетъ сей показанъ по счету подъ лит. А, въ ст. 7, въ томъ же числѣ. Поступленіе сихъ денегъ повѣрено на основаніи установленныхъ правилъ, по подлиннымъ шнуровымъ книгамъ и документамъ; при чемъ ни какихъ упущеній и начетовъ не открыто.				
	II. Суммъ, принадлежащихъ Сенатскому Казначейству.				II. Суммъ, принадлежащихъ Сенатскому Казначейству.		
3	Оставалось отъ 1835 года.	120		2	Отослано въ Казначейство Правительствующаго Сената.	180	Расходъ сихъ денегъ (о времени отсылки оныхъ объяснено въ счетѣ подъ лит. Д) повѣренъ на основаніи установленныхъ правилъ, по подлиннымъ шнуровымъ книгамъ и документамъ; при чемъ ни какихъ упущеній и начетовъ не открыто.
	Вновь поступило въ 1836 году.						
4	Вычтенные съ пожалованныхъ чиновниковъ за напечатаніе патентовъ.	70	Вычетъ сей показанъ по счету подъ лит. А, въ статьѣ 7, въ томъ же числѣ.		Осталось къ 1837 году.	10	
		190	Поступленіе сихъ денегъ повѣрено на основаніи установленныхъ правилъ, по подлиннымъ шнуровымъ книгамъ и документамъ; при чемъ ни какихъ упущеній и начетовъ не открыто.			190	
	III. Суммъ, принадлежащихъ Комитету Высочайше учрежденному въ 18 день Августа 1814 года.				III. Суммъ, принадлежащихъ Комитету Высочайше учрежденному въ 18 день Августа 1814 года.		
	Отъ 1835 года въ остаткѣ не было.				Отослано въ означенный Комитетъ.	200	Расходъ сихъ денегъ (о времени отсылки оныхъ объяснено въ счетѣ подъ лит. Д), повѣренъ на основаніи установленныхъ пра-
	Вновь поступило въ 1836 году.						
5	Вычтено при выдачѣ награжденій чиновникамъ.	250	Вычетъ сей показанъ по счету подъ лит. А, въ статьѣ 3, въ томъ же числѣ.				

11283 а

Приходъ.			*Расходъ.*		
	Ассигнац. Руб.			Ассигнац. Руб.	
		Поступленіе сихъ денегъ повѣрено на основаніи установленныхъ правилъ, по подлиннымъ шуровымъ книгамъ и документамъ; при чемъ никакихъ упущеній и начетовъ не открыто.			виль, по подлиннымъ шуровымъ книгамъ и документамъ, при чемъ никакихъ упущеній и начетовъ не открыто.
Примѣчаніе. Подобнымъ образомъ показываются суммы, и разнымъ другимъ мѣстамъ принадлежащія.			Осталось къ 1837 году.	50	
			Примѣчаніе. Подобнымъ образомъ показываются суммы, и разнымъ другимъ мѣстамъ принадлежащія.	250	
IV. Суммъ, принадлежащихъ разнымъ лицамъ:			IV. Суммъ, принадлежащихъ разнымъ лицамъ.		
6 Оставалось отъ 1835 года.	120		4 Выдано разнымъ лицамъ, слѣдующихъ имъ денегъ. 120 р.		
Къ тому поступило въ 1836 году:			5 Отослано къ Тверскому Гражданскому Губернатору. 50—		О полученіи сихъ денегъ Губернаторомъ, объяснено въ счетѣ подъ лит. Д.
7 Вычтенныхъ изъ жалованья чиновниковъ по частнымъ претензіямъ.	50	Деньги сіи въ томъ же числѣ показаны вычетомъ въ счетѣ подъ лит. А, въ ст. 7.			
	170	Поступленіе сихъ денегъ повѣрено на основаніи установленныхъ правилъ, по подлиннымъ шуровымъ книгамъ и документамъ; при чемъ никакихъ упущеній и начетовъ не открыто.		170	Расходъ сихъ денегъ повѣренъ на основаніи установленныхъ правилъ, по подлиннымъ шуровымъ книгамъ и документамъ; при чемъ никакихъ упущеній и начетовъ не открыто.
			И того въ 1836 году въ расходѣ суммъ, мѣстамъ и лицамъ принадлежащихъ.	650	
			Осталось налицо къ 1837 году суммъ:		
			Принадлежащихъ Сенатскому Казначейству. 10 р.		
			Принадлежащихъ Комитету, въ 18 день Августа 1814 года учрежденному. 50—		
				60	
Всего.	710		Всего.	710	

11283 а

Г.

Счетъ суммъ, полученныхъ Канцеляріею Министра Внутреннихъ Дѣлъ изъ разныхъ мѣстъ и другихъ вѣдомствъ. За 1836 годъ.

		Суммы. Рубли.	
1. Изъ Главнаго Казначейства:			
12 Января	21225 руб.		
10 Февраля.	10000 —		
2 Мая.	8000 —		
4 Августа.	40000 —		
2 Сентября.	1225 —		
5 Октября.	4070 —		
6 Ноября.	10000 —		
16 Декабря.	29000 —		
		123520	Изъ числа сихъ денегъ записано приходомъ по счету подъ лит. А. Во II статьѣ 24700 р. Въ III — 7880 — Въ IV — 90940 — 123,520 р.
2. Изъ Департамента Казенныхъ Врачебныхъ Заготовленій:			
2 Января.	7583 руб. 33 коп.		
12 Мая.	7583 — 33 —		
14 Августа.	7583 — 34 —		
		22750	Деньги сіи записаны приходомъ по счету подъ лит. З. Въ I статьѣ. 19040 р. Въ II — 3710 — 22750 р.

Примѣчаніе. Подобнымъ образомъ показываются суммы, полученныя отъ разныхъ другихъ мѣстъ и лицъ, къ вѣдомству Канцеляріи Министра Внутреннихъ Дѣлъ непринадлежащихъ.

Д.

Счетъ суммъ, отосланныхъ Канцеляріею Министра Внутреннихъ Дѣлъ въ разныя мѣста другихъ вѣдомствъ. За 1836 годъ.

		Суммы. Рубли.	
1. Въ Главное Казначейство.			Изъ увѣдомленій Главнаго Казначейства видно, что деньги сіи получены онымъ и записаны въ приходъ: 4 Марта 1836, въ ст. 712. 8 Августа 1836, въ ст. 1215.
4 Марта.	40 р.		
8 Августа.	15 —		
		55	
2. Въ С. Петербургское Уѣздное Казначейство.			Въ пріемѣ сихъ денегъ выданы изъ С. Петербургскаго Уѣзднаго Казначейства гербовыя квитанціи: 15 Января 1836 г. № 00. 4 Мая 1836 г. № 000 11 Сентября 1836 г. № 000. 20 Декабря 1836 г. № 000.
15 Января.	150 р.		
4 Мая.	175 —		
11 Сентября.	200 —		
20 Декабря.	570 —		
		1095	

Примѣчаніе. Подобнымъ образомъ показываются всѣ безъ изъятія суммы, отосланныя въ разныя мѣста, непринадлежащія къ вѣдомству Канцеляріи Министра Внутреннихъ Дѣлъ.

11283 a

Е.

Счетъ суммъ, слѣдующихъ Канцелярiи Министра Внутреннихъ Дѣлъ отъ Государственнаго Казначейства по росписи и по дополнительнымъ ассигнованiямъ. За 1836 годъ.

Приходъ.				*Расходъ.*			
		Ассигнацiями Рубли.				Ассигнацiями Рубли.	
	Къ 1836 году въ долгу на Государственномъ Казначействѣ не оставалось. *Примѣчанiе.* **Ежели бы по росписанiямъ прежнихъ лѣтъ слѣдовали отъ Казначейства деньги, то означать въ сей статьѣ.**						
	Въ 1836 году ассигновано:						
	По Высочайше утвержденной росписи:						
1	**На жалованье, на столъ и на наемъ дома Министру Внутреннихъ Дѣлъ. 25000 руб.**						
2	**На столъ и на наемъ дома Товарищу Министра Внутреннихъ Дѣлъ. 8000 руб.**						
3	**На содержанiе Канцелярiи Министра Внутреннихъ Дѣлъ. 89500 руб.**			1	**Отпущено въ 1836 году изъ Главнаго Казначейства въ Канцелярiю Министра Внутреннихъ Дѣлъ.**	123520	**Деньги сiи записаны приходомъ въ томъ же числѣ по счету подъ лит. А, въ статьяхъ: 2-й 24700 руб. 3-й 7880 — 4-й 90940 —**
4	**На жалованье чиновникамъ, причисленнымъ по Министерству. 3000 руб.**						**123520 руб.**
		125500	**Въ томъ числѣ заключаются слѣдующiя суммы:**	2	**Удержано Главнымъ Казначействомъ:**		
			а) По штату Канцелярiи Высочайше конфирмованному 00 Февраля 0000 года. 87500 руб.		**а) Для пенсiоннаго капитала, 1760 руб.**		**Деньги сiи слѣдовало удержать въ томъ же числѣ, а именно:**
			б) По Высочайше утвержденному окладу Министра Финансовъ, отъ такого-то мѣсяца, числа и года, на жалованье, на столъ и на наемъ дома Министру Внутреннихъ Дѣлъ. 25000 руб.				**а) Съ окладовъ жалованья болѣе 500 руб., составляющихъ всего 85000 руб., по 2 коп. съ рубля, 1700 руб.**
			в) По Высочайшему указу на имя Министра Финансовъ, на столъ и на наемъ дома Товарищу Министра Внутреннихъ Дѣлъ. 8000 руб.				**б) Съ окладовъ жалованья менѣе 500 руб., составляющихъ 6000 руб. 60 руб.**
			г) По Высочайшему указу 00 Iюля 0000 года Министру Вну-				**1760 руб.**

11283 а

Приходъ.			*Расходъ.*		
	Ассигнаціям. Рубли.			Ассигнаціям. Рубли.	
		тренныхъ Дѣлъ данному, на жалованье причисленному къ Министерству, Дѣйствительному Статскому Совѣтнику N. N. 3000 руб. д) По Высочайшему указу 00 Августа 0000 года, для выдачи квартирныхъ Директору Канцеляріи, 2000 руб.	б) Для капитала увѣчныхъ, 220 руб.	1980	Деньги сіи слѣдовало удержать въ томъ же числѣ съ оклада на сумму 22000 руб.
Всего.	125500	125500 р.		125500	

Ж.

Счетъ взысканій и начетовъ, открытыхъ по ревизіи книгъ за 1836 годъ.

Приходъ.			*Расходъ.*		
	Ассигнаціями. Рубли.			Ассигнаціями. Рубли.	
Къ 1836 году начетовъ, слѣдующихъ ко взысканію, не оставалось.			Въ 1836 году взыскано изъ числа переданныхъ по счетамъ.	10	Деньги сіи записаны приходомъ по счету подъ лит. А, въ томъ же числѣ.
Въ 1836 году открыто при ревизіи шнуровыхъ книгъ Казначея Канцеляріи за 1836 годъ переданныхъ на свѣчи противу справочныхъ цѣнъ.	10	По счету подъ лит. А видно, что начетъ сей поступилъ въ томъ же числѣ.			
Всего.	10		Всего.	10	

11283 а

3.

Счетъ о приходѣ, расходѣ и остаткѣ суммъ по типографіи Министерства Внутреннихъ Дѣлъ, за 1836 годъ.

Приходъ.			*Расходъ.*		
	Ассигнац. Рубли.			Ассигнац. Рубли.	
Суммы штатной:			**Суммы штатной.**		
Поступило въ 1836 году изъ Канцеляріи Министра Внутреннихъ Дѣлъ полученныхъ изъ Департамента Казенныхъ Врачебныхъ Заготовленій:		**По штату 17 Іюня 1836 года назначено:**	**I. Выдано въ 1836 году жалованья.**	19040	**По штату 17 Іюня 1836 года на жалованье опредѣлено. 19040 р.**
I. На жалованье:		**На жалован. 19400 р.**			**Изъ нихъ выдано. . . . . 19040—**
12 Янв. 6346 р. 66 к.		**На обмундировку учениковъ, фигурщиковъ, наборщиковъ, тередорщиковъ, батырщиковъ и подъемщиковъ 3710—**			**Осталось отъ некомплекта. . 000—**
15 Мая 6346 — 66 —					**Слѣдующихъ къ выдачѣ въ 1837 году . . 000—**
9 Сен. 6346 — 68 —	19040	**Итого 22750 р.**			**Деньги сіи выданы съ надлежащими въ шнуровой книгѣ росписками.**
II. На обмундировку учениковъ, фигурщиковъ, наборщиковъ, тередорщиковъ, батырщиковъ и подъемщиковъ:		**Поступленіе сихъ денегъ повѣрено по подлинной шнуровой книгѣ и документамъ; причемъ никакихъ упущеній и начетовъ не открыто.**	**II. Употреблено на обмундированіе учениковъ, фигурщиковъ, наборщиковъ и другихъ служителей.**	3710	**На сей предметъ назначено . . . 3710 р.**
Въ остаткѣ отъ 1835 года не было.					**Изъ нихъ выдано . . . . 3710 —**
Въ 1836 году поступило:					**Осталось отъ экономіи. . . 000—**
12 Янв. 1236 р. 66 к.					**Слѣдующихъ къ выдачѣ въ 1837 году . . 000—**
15 Мая 1236 — 66 —					**Употребленіе сихъ денегъ произведено на основаніи штата типографіи, и повѣрено, согласно установленныхъ правилъ, по подлинной шнуровой книгѣ и документамъ; причемъ никакихъ упущеній и начетовъ не открыто.**
9 Сент. 1236 — 68 —	3710	**Поступленіе денегъ показано въ счетѣ подъ лит. Г.**			
III. Суммъ экономическихъ:			**III. Суммъ экономическихъ:**		
Оставалось отъ 1835 г.	500		**Употреблено въ 1836 году:**		
Къ тому поступило въ 1836 году:			**На покупку бумаги и другихъ матеріаловъ для печатанія.**	7000	**Въ приходѣ 8000 р.**
Сборовъ за разныя печатанія и за матеріалы, на то употребленные.	8000	**Приходъ сихъ денегъ повѣренъ на основаніи установленныхъ правилъ, по шнуровой книгѣ и документамъ; причемъ никакихъ упущеній и начетовъ не открыто.**			**Да оставалось 500 —**
					8500 —
					Изъ нихъ выдано 7000 —
					Осталось 1500 р.
					Слѣдующихъ къ выдачѣ въ 1837 году 000.
					Расходы сіи производились съ утвержденія Директора Кан-

11283 a

Приходъ.			Расходъ.		
	Ассигнаціям. Рубли.			Ассигнаціям. Рубли.	
					целяріи Министра Внутреннихъ Дѣлъ, употребленіе же денегъ повѣрено на основаніи установленныхъ правилъ, по подлинным шнуровымъ книгамъ и документамъ; при чемъ никакихъ упущеній и начетовъ не открыто.
	8500 р.			7000 р.	
			За тѣмъ въ остаткѣ къ 1837 году суммъ:		
			1) Жалованной 000.		
			2) На обмундировку 000.		
			3) Экономической 1500.	1500	
Всего.	31240		Всего.	31240	

II.

Списокъ мѣстамъ и лицамъ вѣдомства Канцеляріи Министра Внутреннихъ Дѣлъ, съ раздѣленіемъ ихъ на инстанціи по отчетности.

Наименованіе мѣстъ и лицъ.	Откуда получаютъ они книги.	Кто ведетъ книги.	Кто свидѣтельствуетъ книги и наличность капитала?	Куда представляются книги на ревизію.
Первая (низшая) инстанція.				
1) Типографія Министерства Внутреннихъ Дѣлъ.	Отъ Канцеляріи Министра Внутреннихъ Дѣлъ.	Управляющій типографіею.	Два чиновника, назначаемые Директоромъ Канцеляріи Министра Внутреннихъ Дѣлъ.	Въ Канцелярію Министра Внутреннихъ Дѣлъ.
2) Вторая (высшая) инстанція.				
Казначей Канцеляріи Министра Внутреннихъ Дѣлъ.	Отъ Канцеляріи Министра Внутреннихъ Дѣлъ.	Казначей.	Директоръ съ Начальниками Отдѣленій.	Въ Канцелярію Министра Внутреннихъ Дѣлъ.

11561 а
11651 а

11561 а. — Сентября 27. Синодскій.—*О доставленіи Директорамъ училищъ свѣдѣній о состояніи домашнихъ учебныхъ заведеній, учрежденныхъ для обученія поселянскихъ дѣтей.*

Святѣйшій Правительствующій Синодъ слушали предложеніе Синодальнаго Оберъ-Прокурора, въ которомъ между прочимъ содержится слѣдующее: Министръ Народнаго Просвѣщенія сообщилъ ему, Оберъ-Прокурору, что по учебнымъ округамъ ввѣреннаго ему Министерства возникаютъ затрудненія при составленіи годовыхъ отчетовъ по несвоевременному доставленію отъ Духовныхъ Консисторій, на основаніи Высочайше утвержденныхъ правилъ первоначальнаго обученія дѣтей поселянскихъ, общихъ свѣдѣній о числѣ домашнихъ учебныхъ заведеній и учащихся. Кромѣ того свѣдѣнія сіи часто неудовлетворительны и влекутъ за собою особую переписку по округамъ. Для отвращенія сихъ неудобствъ на будущее время, онъ спрашиваетъ: не будетъ ли полезнымъ сдѣлать нѣкоторыя по сему предмету распоряженія, а именно: 1) вмѣнить Консисторіямъ въ непремѣнную обязанность доставлять въ Дирекціи упомянутыя свѣдѣнія отнюдь не позже 1 Января каждаго года; 2) въ сіи свѣдѣнія включать не только число заведеній вообще, но также уѣзды, въ которыхъ они находятся, и показывать число учащихся мужескаго и женскаго пола отдѣльно, съ раздѣленіемъ ихъ по состояніямъ гражданскимъ. Онъ Оберъ-Прокуроръ предлагаетъ о семъ на разсмотрѣніе Святѣйшаго Синода.—По справкѣ въ Канцеляріи Святѣйшаго Синода оказалось: Въ Высочайше утвержденныхъ въ 3 день Сентября 1836 года правилахъ первоначальнаго обученія поселянскихъ дѣтей между прочимъ постановлено: «по прошествіи каждаго года Благочинный доставляетъ въ Консисторію свѣдѣніе о числѣ домашнихъ учебныхъ заведеній, съ показаніемъ числа учащихся въ оныхъ, а Консисторія сообщаетъ ежегодно Директору училищъ общія о томъ свѣдѣнія.»—Приказали: Предоставить Оберъ-Прокурору Святѣйшаго Синода увѣдомить Министра Народнаго Просвѣщенія, что Святѣйшій Синодъ находитъ возможнымъ къ удовлетворенію требованій его предписать по епархіямъ, чтобы назначенныя по Высочайше утвержденнымъ правиламъ первоначальнаго обученія поселянскихъ дѣтей общія свѣдѣнія перечневыя о числѣ домашнихъ учебныхъ заведеній и учащихся были доставляемы Директорамъ училищъ не позже 1 Января каждаго года и чтобы въ тѣ свѣдѣнія включались уѣзды, въ которыхъ находятся заведенія, и показывалось число учащихся мужескаго и женскаго пола отдѣльно, съ раздѣленіемъ ихъ по состояніямъ гражданскимъ, гдѣ окажется сіе возможнымъ.

11651 а.—Октября 18. Высочайше утвержденное положеніе Комитета Министровъ.—*О порядкѣ обращенія въ казну частной при Бессарабскомъ промыслѣ соли, которая къ опредѣленному сроку не будетъ поднята владѣльцами отъ озеръ.*

Слушана записка Министра Финансовъ, отъ 21 Сентября, о порядкѣ обращенія въ казну частной при Бессарабскомъ промыслѣ соли, которая къ опредѣленному сроку не будетъ поднята владѣльцами отъ озеръ; и дополнительный по сему предмету отзывъ его же къ Управляющему дѣлами Комитета Министровъ, отъ 28 тогожъ мѣсяца.

Комитетъ полагалъ: заключеніе Министра Финансовъ по сему дѣлу предоставить ему привесть въ исполненіе.

Государь Императоръ положеніе Комитета Высочайше утвердить соизволилъ.

Записка. Высочайше утвержденнымъ 6 Апрѣля 1837 г. положеніемъ Комитета Министровъ, о лучшемъ устройствѣ Бессарабскаго соляного промысла, между прочимъ, повелѣно: для поднятія частной соли отъ озеръ, назначивъ двухъ-годичный срокъ, т. е. 1837 и 1838 г.,

объявить о семъ чрезъ публикованіе въ вѣдомостяхъ и прибить объявленіе на дверяхъ Соляпаго Правленія и на заставахъ, что если хозяева частной соли въ теченіи означеннаго срока не вывезутъ оной отъ озеръ, то начальство распорядится тогда къ уничтоженію оной.

О исполненіи сей Высочайшей воли, въ то же время предписано было Бессарабскому Соляному Правленію, а для извѣщенія о томъ владѣльцевъ соли, чрезъ припечатаніе въ вѣдомостяхъ обѣихъ столицъ, сдѣлано надлежащее распоряженіе.

Нынѣ Новороссійскій и Бессарабскій Генералъ-Губернаторъ сообщаетъ Министру Финансовъ о просьбѣ солепромышленниковъ, чтобы назначенный на вывозъ принадлежащей имъ соли срокъ, долженствующій окончиться съ наступленіемъ будущаго 1839 г., продолженъ былъ еще по 1 Января 1840 года, по уваженію тому, что бывшіе въ нынѣшнемъ году обильные дожди, наводнивъ рѣки, затрудняли переправы, отъ чего должно было возить соль чрезъ Бендеры и Дубосары, съ платежемъ дороже обыкновенныхъ цѣнъ; сверхъ того и по случаю открывшейся на скотѣ повальной болѣзни, замедлившей движеніе транспортовъ, отъ чего просители не успѣли вывезти отъ озеръ соли до настоящаго времени. Графъ Воронцовъ, съ своей стороны, признавая домогательство солепромышленниковъ о продолженіи еще на годъ дозволенія на вывозъ отъ озеръ приготовленной ими въ прежнее время соли, заслуживающимъ снисхожденія правительства, ходатайствуетъ о удовлетвореніи онаго.

Между тѣмъ дошли до Министра Финансовъ секретныя свѣдѣнія, что на многіе бугры означенной частной соли вовсе нѣтъ хозяевъ, что нѣкоторыя лица, на имена коихъ они записаны по книгамъ, отозвались, что никогда соли не добывали, что по всей вѣроятности таковая соль заготовлялась бывшими чиновниками промысла и записывалась на имена вымышленныя, съ тѣмъ, чтобъ имѣть возможность ею, при случаѣ, противузаконно воспользоваться, и что все это есть слѣдствіе бывшихъ при Бессарабскомъ промыслѣ безпорядковъ, за что чиновники, въ томъ изобличенные, отрѣшены отъ должностей, а для раскрытія мѣры ихъ вины, учреждена по Высочайшему повелѣнію особая Коммисія, приводящая уже къ окончанію возложенное на нее дѣло. Сверхъ того, по тѣмъ же секретнымъ свѣдѣніямъ подозрѣвать можно, что спекуланты имѣютъ намѣреніе закупить какъ частную, такъ и казенную при Бессарабскомъ промыслѣ соль въ одни руки и пользуясь небольшимъ запасомъ оной, по случаю двухъ-годичной несадки, возвысить цѣну на сію потребность къ обремененію народа. 11651 a

По послѣднимъ свѣдѣніямъ, частной соли при Бессарабскихъ соляныхъ озерахъ считается 593111 пуд., а казенной 1898603 пуд.

При таковомъ положеніи дѣла, дабы съ одной стороны удовлетвореніемъ настоящаго домогательства солепромышленниковъ, не дать повода къ новымъ злоупотребленіямъ по Бессарабскому соляному промыслу и къ непомѣрному возвышенію цѣны на соль отъ ожидаемой спекуляціи, а съ другой стороны, дабы не отнять у настоящихъ владѣльцевъ способовъ избѣгнуть потери, которой они должны будутъ подвергнуться отъ истребленія имѣющей остаться не вывезенною въ срокъ соли, Министръ Финансовъ полагалъ бы: ту соль, которая къ назначенному сроку не будетъ поднята владѣльцами отъ озеръ и на принадлежность коей въ теченіи настоящаго и будущаго 1839 г. представлены будутъ отъ нихъ несомнѣнныя доказательства, дозволить принимать отъ нихъ въ казну, съ платежемъ по обыкновенной цѣнѣ, во что обходится заготовленіе соли, т. е. по 5 коп. за пудъ; прочую же за тѣмъ соль, на которую не явится вовсе владѣльцевъ, или хотя и явятся, но не представятъ удовлетворительныхъ доказательствъ на

11695 а право владѣнія оною, обратить въ казну безъ всякаго платежа, чѣмъ и окончить сіе дѣло.

Отношеніе Министра Финансовъ къ Управляющему дѣлами Комитета Министровъ, отъ 28 Сентября 1838 года.

На отношеніе ко мнѣ Вашего Превосходительства, отъ 26 сего Сентября, о доставленіи свѣдѣнія, какія мѣры предполагаются со стороны Министерства Финансовъ къ отвращенію злоупотребленій при обращеніи въ казну частной соли на Бессарабскомъ соляномъ промыслѣ, которая, въ случаѣ невывоза владѣльцами въ опредѣленный для сего срокъ, должна была слѣдовать къ уничтоженію, имѣю честь сообщить вамъ, милостивый государь, въ дополненіе къ запискѣ, внесенной мною въ Комитетъ Министровъ отъ 21 текущаго Сентября, что если означенная соль примется въ казну, то само собою будетъ отпущена, какъ всякая другая соль, на вѣсъ, почему тутъ и не предвидится похищенія, а для охраненія сей соли будутъ приняты надежнѣйшія мѣры. Что же касается до предположенія заплатить за оную приготовительную цѣну, въ такомъ случаѣ, если будетъ доказано право на владѣніе оною, то сіе основано на ходатайствѣ Генералъ-Губернатора Графа Воронцова о разсрочкѣ владѣльцамъ вывоза той соли, чтобы избавиться отъ дальнѣйшихъ жалобъ.

11695 а.—Октября 31. Синодскій.—*О правилахъ, которыя должны быть наблюдаемы при требованіи перемѣны архіерейскихъ и монастырскихъ служителей.*

Святѣйшій Правительствующій Синодъ слушали предложеніе Синодальнаго Оберъ-Прокурора, что по опредѣленію Святѣйшаго Синода отъ 20 Іюля сего года, онъ Оберъ-Прокуроръ сообщилъ Министру Государственныхъ Имуществъ о мѣрахъ, предположенныхъ Святѣйшимъ Синодомъ для отклоненія, могущихъ иногда возникнуть, неправильныхъ обвиненій при поступленіи требованій монастырей о перемѣнѣ служителей по дурному ихъ поведенію. На сіе Генералъ-Адъютантъ Киселевъ нынѣ увѣдомляя, что онъ признаетъ и съ своей стороны сіи мѣры достаточными и безъ участія мѣстныхъ гражданскихъ властей къ достиженію вышеозначенной цѣли, просить по учиненіи надлежащаго по сему предмету распоряженія, увѣдомить его, для сообщенія циркулярно всѣмъ Палатамъ Казеннымъ и Государственныхъ Имуществъ. — По справкѣ въ Канцеляріи Святѣйшаго Синода оказалось: Синодальный Оберъ-Прокуроръ, въ Ноябрѣ мѣсяцѣ 1837 года предложилъ Святѣйшему Синоду, что въ слѣдствіе опредѣленія онаго отъ 1-го Декабря того же года, онъ Оберъ-Прокуроръ сообщалъ бывшему Временному Совѣту для управленія Департаментомъ Государственныхъ Имуществъ заключеніе Святѣйшаго Синода относительно правилъ, которыя должны быть наблюдаемы при требованіи перемѣны архіерейскихъ и монастырскихъ служителей. Основываясь на таковомъ отзывѣ Синодальнаго Оберъ-Прокурора, Министръ 31-го прошедшаго Января предписалъ циркулярно Казеннымъ Палатамъ къ исполненію слѣдующее: 1) Чтобы Конторы архіерейскихъ домовъ и монастырей при требованіяхъ своихъ новыхъ служителей, прилагали: а) если вмѣсто умершаго, свидѣтельство мѣстной городской полиціи и Священника, совершавшаго обрядъ погребенія; б) если вмѣсто утонувшаго, или другимъ нечаяннымъ образомъ умершаго, также свидѣтельство городской или земской полиціи, гдѣ происшествіе это случилось; в) если вмѣсто сосланнаго за преступленіе въ Сибирь на поселеніе, или другія мѣста назначеннаго, удостовѣреніе судебнаго мѣста, въ которомъ производилось объ этомъ дѣло. 2) Чтобы архіерейскіе и монастырскіе служители, которые, не прослуживъ положеннаго закономъ срока, окажутся по болѣзни неспособными къ работамъ, не иначе были перемѣняемы другими, какъ по предварительномъ освидѣтельствованіи ихъ въ присутствіи мѣстной Врачебной Управы и при

депутатѣ со стороны духовной, что они дѣйствительно неспособны ни къ какимъ работамъ. Нынѣ Воронежская Казенная Палата представляя, что монастыри, кромѣ объясненныхъ въ означенномъ циркулярномъ предписаніи случаевъ, часто требуютъ перемѣну служителей по дурному ихъ поведенію, испрашиваетъ разрѣшенія: должно ли въ сихъ случаяхъ выполнять требованія монастырей, и какое обязаны они представить удостовѣреніе въ справедливости обвиненій своихъ.

Министръ, имѣя въ виду Высочайше утвержденное 6-го Апрѣля сего года положеніе о дѣтяхъ служителей, при архіерейскихъ домахъ и монастыряхъ находящихся, и примѣнялсь къ 22 § онаго, полагалъ бы принять впредь за правило, чтобы въ случаѣ поступленія требованій со стороны монастырей о перемѣнѣ служителей за дурное ихъ поведеніе, не иначе замѣщать ихъ другими, какъ по надлежащемъ изслѣдованіи со стороны гражданскаго начальства въ томъ, что они дѣйствительно по дурному поведенію не могутъ находиться при монастыряхъ и архіерейскихъ домахъ. Министръ предварительно приведенію въ исполненіе настоящаго его предположенія, относилъ опое на заключеніе его Синодальнаго Оберъ-Прокурора, прося о послѣдующемъ его увѣдомить.

Святѣйшій Синодъ, признавая и съ своей стороны нужнымъ, чтобы отзывы домовыхъ архіерейскихъ управленій и монастырей о дурномъ поведеніи штатныхъ служителей ихъ, сопровождались достаточными въ томъ удостовѣреніями; но съ тѣмъ вмѣстѣ находя, что подчиненіе упомянутыхъ мѣстъ, въ этомъ отношеніи, общему полицейскому разбирательству подчинило бы оныхъ необходимости состязаться съ своими служителями объ ихъ дурномъ поведеніи, что не согласно съ общими преимуществами начальствующихъ лицъ, а тѣмъ болѣе не совмѣстно съ духомъ церковнаго управленія и могло бы поколебать уваженіе къ достоинству сана Іерархическаго, полагалъ до- 11695 а
статочнымъ и соотвѣтственнымъ положенію тѣхъ мѣстъ, установить слѣдующія правила: 1) При всякомъ архіерейскомъ домовомъ, управленіи, въ каждомъ штатномъ монастырѣ и при двухъ Московскихъ Соборахъ: Благовѣщенскомъ и Архангельскомъ, завесть шнуровыя книги о поведеніи штатныхъ служителей. 2) Таковую книгу ввѣрять въ архіерейскомъ домѣ—Экономy, въ Ставропигіальныхъ — лаврѣ или монастырѣ-Намѣстнику, а въ монастырѣ епархіальномъ и Московскомъ Соборѣ Настоятелю или Настоятельницѣ мѣста, въ отсутствіе же ихъ Казначею, или другому старшему лицу, которое и ведетъ въ нихъ записку. 3) Въ книгу сію вносить каждый предосудительный поступокъ служителя, какъ-то: оказанную лѣность въ назначенныхъ работахъ, или услугахъ, ослушаніе, нетрезвость, буйство и т. п., что не составляетъ преступленій, подлежащихъ дѣйствію законовъ уголовныхъ. 4) Записка въ книгѣ должна содержать въ себѣ ясное показаніе, въ чемъ состоитъ содѣянный поступокъ, когда послѣдовалъ, и кто были свидѣтелями онаго. 5) Записку производить всегда въ присутствіи старѣйшей братіи того мѣста и при другихъ штатныхъ служителяхъ по довольномъ внушеніи виновному лицу дурнаго его поступка. 6) Нѣсколько разъ повторенная записка о проступкахъ служителя должна быть почитаема справедливою причиною домовому, или монастырскому, или Соборному управленію требовать перемѣны такого служителя на другаго, съ представленіемъ и выписки изъ книги о всѣхъ замѣченныхъ поступкахъ обвиняемаго; а Казенной Палатѣ, или казенному губернскому управленію достаточнымъ основаніемъ къ удовлетворенію такого требованія.

Таковыя предположенія Святѣйшаго Синода, предоставляемо было Оберъ-Прокурору сообщить Министру Государственныхъ Имуществъ, съ присовокупленіемъ, что въ порядкѣ Іерархическаго управленія, Благочинные и Епархіальные Архіереи, обозрѣвая весь внутренній

1721 а порядокъ обителей, конечно будутъ обращать вниманіе и на то, чтобы записка въ означенныхъ книгахъ была согласна съ истиною, что впрочемъ несправедливости въ запискахъ и предполагать трудно: ибо онѣ будутъ производиться лицами духовными при старшей братіи и служителяхъ, и что всѣхъ таковыхъ удостовѣреній, по мнѣнію Святѣйшаго Синода, достаточно для дѣла, слѣдствіемъ котораго есть одно только перемѣщеніе неодобряемаго служителя изъ монастыря на прежнее мѣсто жительства. Приказали: для должнаго по вышеозначенному опредѣленію Святѣйшаго Синода исполненія, въ Московскую Святѣйшаго Синода Контору, къ Синодальнымъ Членамъ и прочимъ Епархіальнымъ Архіереямъ, также въ Ставропигіальныя Лавры и монастыри послать указы; а увѣдомить о семъ Министра Государственныхъ Имуществъ, предоставить Синодальному Оберъ-Прокурору.

1721 а.—Ноября 7. Высочайше утвержденное мнѣніе Государственнаго Совѣта.—*О признаніи въ силѣ крѣпостныхъ актовъ духовныхъ завѣщаній, совершаемыхъ за границею, если они установленнымъ порядкомъ явлены въ Консульствѣ.*

Его Императорское Величество, разсмотрѣвъ послѣдовавшія въ Государственномъ Совѣтѣ мнѣнія по дѣлу, внесенному Министромъ Юстиціи за разногласіемъ, происшедшимъ въ Общемъ Собраніи первыхъ трехъ Департаментовъ Правительствующаго Сената, о правѣ наслѣдниковъ къ имѣнію, оставшемуся послѣ умершаго Штабъ-Лекаря Карла Анерта, изволилъ находить, что въ семъ дѣлѣ подлежатъ соображенію два предмета: 1) существованіе духовнаго завѣщанія, составленнаго Анертомъ, и 2) дѣйствіе сего акта въ томъ видѣ, въ какомъ онъ представленъ къ судебному разсмотрѣнію. Завѣщаніе, составленное Анертомъ за границею и явленное имъ при Россійскомъ Консульствѣ въ Яссахъ, получило силу законнаго акта; отмѣна или измѣненіе сего хотя зависѣло отъ воли завѣщателя, но не иначе могло быть приведено въ дѣйствіе, какъ посредствомъ другаго завѣщанія, домашнимъ или крѣпостнымъ порядкомъ совершеннаго, или же посредствомъ прошенія объ уничтоженіи прежняго завѣщанія, отъ завѣщателя поданнаго въ то судебное мѣсто, гдѣ оное было совершено. Въ дѣлѣ нѣтъ доказательствъ, чтобы духовная Анерта была измѣнена сообразно съ сими правилами; приводимое же со стороны жены его и дочери возраженіе, что возвратъ Анертомъ изъ Медицинскаго Департамента хранившейся тамъ духовной его доказываетъ, будтобы рѣшимость его уничтожить сей актъ, есть одно предположеніе, на судѣ не пріемлемое. По симъ уваженіямъ, большинство Сенаторовъ и Министръ Юстиціи правильно заключили, что существованіе завѣщанія Анерта не подлежитъ сомнѣнію. Относительно втораго предмета о дѣйствіи завѣщанія Анерта въ томъ видѣ, въ какомъ оно представлено къ дѣлу, открывается, что здѣсь подлежатъ соображенію два обстоятельства: а) представленіе завѣщанія не въ подлинникѣ, но въ засвидѣтельствованной копіи, и б) неявка сего акта въ надлежащемъ судебномъ мѣстѣ. По первому обстоятельству, Его Императорское Величество изволилъ признать, что духовная Анерта, какъ явленная въ Россійскомъ Консульствѣ, имѣетъ силу крѣпостнаго завѣщанія; по общему же правилу, въ случаѣ утраты подлиннаго крѣпостнаго акта, дѣйствіе его замѣняетъ выпись изъ крѣпостныхъ книгъ. Въ семъ уваженіи нельзя не признать въ качествѣ законнаго документа представленную братомъ завѣщателя копію завѣщанія, засвидѣтельствованную въ Гражданской Палатѣ. За симъ, въ отношеніи главнаго въ настоящемъ дѣлѣ вопроса: о неявкѣ завѣщанія въ надлежащемъ судебномъ мѣстѣ, оказывается, что предъявленіе заграничныхъ завѣщаній, постановленное Свод. Гражд. Зак. Т. 10 въ ст. 657, относится къ обязанности наслѣдниковъ и должно быть исполнено ими въ теченіи годо-

ваго срока со дня смерти завѣщателя. Въ семъ понятіи надлежитъ обратить вниманіе на обстоятельства, открывшіяся послѣ смерти завѣщателя Анерта, послѣдовавшей въ концѣ Мая 1832 года. Въ теченіи трехъ мѣсяцевъ послѣ его смерти, объявлены были требованія на наслѣдство со стороны малолѣтной дочери отъ втораго брака Екатерины и первой жены его Юстины съ дочерью. Въ то же время братъ завѣщателя и его мать заявили Дворянской Опекѣ о существованіи завѣщанія Анерта; но не упомянувъ о точномъ его содержаніи, просили только объ учрежденіи опеки надъ малолѣтною Екатериною и ея имѣніемъ, подъ личнымъ ихъ надзоромъ. Такимъ образомъ дѣло сіе, при самомъ открытіи наслѣдства послѣ Карла Анерта, получившее свойство спорнаго, въ послѣдствіи, именно въ Январѣ 1833 года еще до истеченія годоваго срока, для явки завѣщаній установленнаго, обращено было къ судебному разбору. Въ семъ положеніи дѣла, Эдуардъ Анертъ, если бы и имѣлъ возможность до истеченія годоваго срока исходатайствовать въ Россійскомъ Консульствѣ въ Яссахъ, копію съ утраченнаго завѣщанія брата его и засвидѣтельствовать ее въ Гражданской Палатѣ, то не могъ уже, по причинѣ гласнаго спора о наслѣдствѣ, явить оную въ надлежащемъ судебномъ мѣстѣ, для приведенія въ исполненіе, какъ о семъ постановлено въ 657 ст. 10 Т. Свод. Зак. Гражд., а оставалось ему только представить ее къ судебному разсмотрѣнію того мѣста, которому предоставленъ былъ разборъ возникшаго спора о наслѣдствѣ; неявка же завѣщанія въ годовый срокъ (по закону Свод. Т. 10 ст. 647) не вмѣняется наслѣдникамъ въ вину, если препятствовали тому законныя причины. Въ заключеніе сего Государь Императоръ, признавая, что духовныя завѣщанія, совершаемыя за границею, если они установленнымъ порядкомъ явлены въ Консульствѣ, не могутъ не быть признаваемы въ силѣ крѣпостныхъ актовъ, что отстранять примѣненіе къ подобнымъ актамъ общаго правила объ утраченныхъ крѣпостныхъ документахъ, значило бы Россійскихъ подданныхъ, находящихся за границею, часто и по дѣламъ службы, лишить увѣренности въ твердости ихъ духовныхъ завѣщаній, даже и въ случаѣ утраты, по какимъ либо причинамъ, подлинныхъ; что съ сею собственно цѣлью установлена явка подобныхъ актовъ въ Консульствахъ, и слѣдственно она должна замѣнять совершеніе духовныхъ завѣщаній у крѣпостныхъ дѣлъ, такъ какъ у Россійскихъ подданныхъ за границею нѣтъ другаго средства ограждать и обеспечивать исполненіе своихъ распоряженій объ имуществѣ, Высочайше повелѣть соизволилъ: признавъ завѣщаніе Штабъ-Лекаря Анерта неподверженнымъ сомнѣнію, все оставшееся послѣ него имѣніе, отдать, по силѣ сего завѣщанія, лицамъ, въ ономъ означеннымъ.

11784 а
11850 а

11784 а. — Ноября 27. Именный, объявленный Шефу Жандармовъ.—*Объ усиленіи Одесской жандармской команды.*

Государь Императоръ Высочайше повелѣть соизволилъ: Одесскую жандармскую команду усилить 8-ю человѣками конными жандармами, т. е. 2 унтеръ-офицерами и 6 рядовыми, взявъ таковыхъ изъ жандармскихъ командъ Херсонской и Екатеринославской, изъ каждой по 1 унтеръ-офицеру и по 3 рядовыхъ.

11850 а. — Декабря 14. Сенатскій.—*Объ оставленіи въ своей силѣ контрактовъ, заключаемыхъ со стороны казны, какимъ бы то ни было мѣстомъ или лицемъ, хотя бы и выше той суммы, на которую оно право имѣетъ.*

Правительствующій Сенатъ въ Общемъ Собраніи первыхъ трехъ Департаментовъ слушали записку изъ дѣла по вопросу о томъ: слѣдуетъ ли считать ненарушимыми контракты, совершенные присутственнымъ мѣстомъ, или лицемъ, на такую сумму, на которую имъ по закону права не предоставлено? Приказали:

11897 а разсмотрѣвъ дѣло сіе, Правительствующаго Сената Общее Собраніе первыхъ трехъ Департаментовъ, находитъ: 1) Что законъ въ 975 и 1277 ст. Т. 10 Свод. Зак. Граж. изображенный, повелѣвая считать ненарушимыми контракты, хотя бы они заключены были съ ущербомъ казеннымъ, неопредѣляетъ никакого тутъ ограниченія; а изъ сего слѣдуетъ, что отъ чего бы ни произошелъ ущербъ казенный, т. е. отъ несоблюденія ли при составленіи контракта формъ, или отъ существеннаго содержанія контракта, оный долженъ оставаться ненарушимымъ. 2) Законъ, коимъ назначается, на какую сумму каждое мѣсто и лице имѣетъ право заключать контрактъ, относится до одного внутренняго порядка службы, не могущаго имѣть вліяніе на самую силу контракта; и если бы законъ о обязательствахъ съ казною имѣлъ въ виду подвергать уничтоженію контракты за несоблюденіе довѣренными отъ правительства мѣстами формы, то безъ сомнѣнія о семъ было бы именно постановлено. 3) Правило, на какую сумму кто можетъ заключать контракты по многимъ отраслямъ казеннаго хозяйства, подлежитъ разнымъ измѣненіямъ, особенно при хозяйственныхъ распоряженіяхъ; ибо въ иныхъ случаяхъ дозволяется заключать контрактъ на сумму безъ ограниченія, а въ другихъ даже трудно опредѣлить настоящую сумму контракта. 4) Допустивъ отвѣтственность частныхъ лицъ, по заключаемымъ контрактамъ съ казенными мѣстами въ суммахъ, превышающихъ власть послѣднихъ, значило бы дать частнымъ лицамъ право требовать предъявленія имъ разрѣшеній начальства, на основаніи коихъ сіи мѣста входятъ въ обязательства, тогда, какъ распоряженія подобнаго рода не всегда могутъ быть объявляемы и часто составляютъ секретъ, какъ наприм. по поставкамъ въ казну вина и проч. и 5) Если уничтожать контракты по вышеизъясненной причинѣ, то не токмо для частныхъ лицъ могли бы возникать невозвратныя потери, особливо когда исполненіе по контракту уже начато: ибо съ виновныхъ рѣдко можно возмѣстить убытки, но и для казны возродились бы и въ семъ отношеніи величайшія затрудненія и ущербъ, такъ какъ съ потерею времени исполненіе надобности казны можетъ сдѣлаться не возможнымъ, или убыточнымъ, или даже гибельнымъ при продовольствіи войскъ; а если контрактъ большею частію уже окончень, то возникнетъ затрудненіе, какъ свести расчеты и какая тогда была бы надобность въ уничтоженіи онаго. Принимая все сіе въ уваженіе и въ особенности то, что при допущеніи существовать контрактамъ, съ ущербомъ казны заключаемымъ безъ всякаго въ немъ ограниченія, нельзя уже допустить уничтоженіе договоровъ, по несоблюденію при составленіи ихъ только одной формы, Общее Собраніе Правительствующаго Сената первыхъ трехъ Департаментовъ, согласно съ мнѣніемъ Министра Финансовъ и заключеніемъ Министра Юстиціи, полагаетъ: что существующіе о ненарушимости контрактовъ законы, разрѣшая вполнѣ возбужденный по настоящему дѣлу вопросъ, не требуютъ поясненія, и что, согласно съ оными, заключаемые со стороны казны контракты какимъ бы то ни было мѣстомъ или лицемъ, хотябы и выше той суммы, на которую оно право имѣетъ, должны оставаться въ своей силѣ; а если по онымъ случится убытокъ для казны, то слѣдуетъ его взыскать съ виновныхъ; если же убытковъ нѣтъ, то взыскать съ нихъ за присвоеніе себѣ власти порядкомъ административнымъ. О чемъ увѣдомить какъ Генералъ-Губернатора Западной Сибири въ разрѣшеніе представленія его, такъ и Министра Финансовъ указами.

11897 а.— Декабря 28. Синодскій. — *О принятіи на счетъ казны неправильныхъ расходовъ, произведенныхъ изъ вспомогательныхъ окладовъ.*

Святѣйшій Правительствующій Синодъ слушали предложеніе Синодальнаго Оберъ-Проку-

рора слѣдующаго содержанія: по опредѣленіямъ Святѣйшаго Синода отъ 8 и 13 Мая сего года, онъ всеподданнѣйше представлялъ Его Императорскому Величеству о замѣченномъ по отчетамъ епархіальныхъ начальствъ о вспомогательныхъ окладахъ, назначаемыхъ на основаніи Высочайше утвержденнаго положенія 6 Декабря 1829 года причтамъ бѣдныхъ приходовъ, неправильномъ употребленіи таковыхъ окладовъ на содержаніе діаконамъ, которымъ не положено быть при таковыхъ церквахъ, также на содержаніе канцелярскихъ служителей Консисторій и Духовныхъ Правленій, и на канцелярскіе и другіе расходы сихъ мѣстъ; на пособія архіерейскимъ пѣвчимъ и другимъ ученикамъ духовныхъ училищъ, зачисленнымъ на священническія и причетническія мѣста и на отсылку остатковъ сихъ окладовъ, произшедшихъ отъ праздныхъ мѣстъ, въ Попечительство о призрѣніи бѣдныхъ Духовнаго званія. Государь Императоръ, по всеподданнѣйшему докладу его Оберъ-Прокурора, въ 17 день сего Декабря Высочайше соизволилъ, дабы всѣ таковые неправильные расходы, до сего времени произведенные, были приняты на счетъ казны, съ оставленіемъ оныхъ безъ взысканія какъ съ тѣхъ мѣстъ и лицъ, которые получили вспомогательные оклады, такъ и съ тѣхъ, которые разрѣшили выдачу оныхъ, съ тѣмъ однакожъ, чтобы подтверждено было епархіальнымъ начальствамъ, не допускать впредь подобныхъ отступленій отъ законнаго порядка подъ опасеніемъ взысканія. О таковой Высочайшей волѣ Оберъ-Прокуроръ объявляетъ Святѣйшему Синоду для зависящаго исполненія. Приказали: О семъ Высочайшемъ повелѣніи всѣмъ подвѣдомственнымъ Святѣйшему Синоду мѣстамъ и лицамъ дать знать указами.

11897 б. — Декабря 29. Именный объявленный въ приказѣ Военнаго Министра. — *О переводѣ изъ Динабурга въ Бобруйскъ военно-рабочей роты № 13.* 11897 б

Государь Императоръ Высочайше повелѣть соизволилъ: 1) Перевесть изъ Динабурга въ Бобруйскъ военно-рабочую роту № 13, а изъ Бобруйска въ Измаилъ роту № 18.

2) Въ замѣнъ переводимой изъ Динабурга роты № 13, отправить туда изъ Ревеля одну половину роты № 10, которой, вмѣстѣ съ находящеюся въ Динабургѣ полуротою № 9, составлять цѣлую № 10 роту. Другую же, остающуюся въ Ревелѣ полуроту № 10, причислить къ таковой же полуротѣ № 9, въ Ригѣ находящейся.

3) За тѣмъ, военно-рабочимъ ротамъ, Западнаго, Кіевскаго и Дунайскаго Инженерныхъ Округовъ, принять нумера, по прилагаемому росписанію.

Росписаніе военно-рабочимъ ротамъ Инженернаго вѣдомства, измѣняемымъ въ нумерахъ, по случаю перевода одной таковой роты въ кр. Измаилъ.

	Нынѣшніе нумера.	Новые нумера.
Западнаго округа.		
Въ Ивангородѣ.	14	13
— Варшавѣ и Замостье.	15	14
— Новогеоргіевскѣ.	16	15
— Брестъ-Литовскѣ.	17	16
Кіевскаго округа.		
Въ Бобруйскѣ.	13	17
	19	18
— Кіевѣ.	20	19
Дунайскаго округа.		
½ въ Бендерахъ и ½ въ Измаилѣ.	21	20
Въ Измаилѣ.	18	21

РЕЕСТРЪ ХРОНОЛОГИЧЕСКІЙ

Къ дополнительнымъ узаконеніямъ XIII-го Тома.

1833.

3932 *а.—Января 24. Выписка изъ Высочайше утвержденнаго положенія Комитета Министровъ.* О корреспонденціи произведеніями типографій и о корреспонденціи благотворительныхъ обществъ и заведеній.

6477 *а.—Октября 7. Высочайше утвержденное положеніе Военнаго Совѣта.* Объ обращеніи въ Комитетъ, Высочайше учрежденный въ 18 день Августа 1814 года, всѣхъ суммъ, опредѣляемыхъ въ выдачу нижнимъ чинамъ, по претензіямъ за время по 1820 годъ.

1835.

7873 *а.—Февраля 18. Высочайше утвержденный докладъ С. Петербургскаго Опекунскаго Совѣта.* О правахъ и преимуществахъ питомцевъ Воспитательныхъ Домовъ, на Александровской мануфактурѣ находящихся.

7905 *а.—Февраля 26. Высочайше утвержденное положеніе Комитета Министровъ объявленное Министромъ Внутреннихъ Дѣлъ.* О невыдачѣ рекрутскихъ паспортовъ женамъ малакановъ и духоборцевъ Мелитопольскаго уѣзда, поступающихъ въ военную службу.

1836.

9689 *а.—Ноября 7. Именный, объявленный Министру Финансовъ.* О паспортахъ, по коимъ Финляндскіе обыватели могутъ быть пропускаемы въ Россію.

9741 *а.—Ноября 28. Именный, объявленный Министромъ Внутреннихъ Дѣлъ.* О дозволеніи малаканамъ и раскольникамъ, Закавказскаго края отлучаться для заработковъ.

1837.

9911 *а.—Января 30. Высочайше утвержденная докладная записка Министра Финансовъ.* Объ увеличеніи уступки въ пошлинахъ, предоставленной особамъ дипломатическаго корпуса.

10093 *а.—Апрѣля 4. Именный, объявленный Министромъ Внутреннихъ Дѣлъ.* О разрѣшеніи субботникамъ Кавказской области переселяться въ Закавказскія провинціи.

10358 *а.—Іюня 22. Именный, объявленный Министромъ Императорскаго Двора.* О формѣ одѣянія для придворныхъ чиновъ.

10407 *а.—Іюня 30. Сенатскій.* О исключеніи изъ оклада престарѣлыхъ и увѣчныхъ людей, находящихся подъ вѣдѣніемъ Приказовъ Общественнаго Призрѣнія.

10479 *а.—Іюля 25. Высочайше утвержденныя правила отчетности Артиллерійскаго Департамента Морскаго Министерства.*

Гл. I.—Объ основаніяхъ отчетности.
II. О раздѣленіи отчетности на инстанціи.
III. О порядкѣ отчетности въ первой инстанціи.
IV. О порядкѣ отчетности въ Артиллерійскомъ Департаментѣ.
V. Правила повѣрки.
Отд. I.—Правила срочнаго свидѣтельства.
II. Правила повѣрки книгъ и отчетовъ въ Департаментѣ.
Гл. VI. О выдачѣ квитанцій.
VII. Объ отвѣтственности за упущенія.

1838.

10934 *а.—Января 29. Именный, объявленный Канцлеромъ Орденовъ.* О своевременномъ доставленіи въ Капитулъ Орденовъ списковъ лицъ, представляемыхъ къ знаку отличія безпорочной службы.

11182 *а.—Апрѣля 30. Манифестъ.* О взиманіи пошлинъ и прочихъ поборовъ съ приписывающихся въ Финляндіи къ торговому и промышленному или рабочему классу народа, иностранцевъ и Россійскихъ подданныхъ.

11283 *а.—Іюня 6. Сенатскій, данный Государственному Контролеру.* О правилахъ отчетности Канцеляріи Министерства Внутреннихъ Дѣлъ.

11561 *а.—Сентября 27. Синодскій.* О доставленіи Директорамъ училищъ свѣдѣній о состояніи домашнихъ учебныхъ заведеній, учрежденныхъ для обученія поселянскихъ дѣтей.

11651 *а.—Октября 18. Высочайше утвержденное положеніе Комитета Министровъ.* О порядкѣ обращенія въ казну частной при Бессарабскомъ промыслѣ соли, которая къ опредѣленному сроку не будетъ поднята владѣльцами отъ озеръ.

11695 *а.—Октября 31. Синодскій.* О правилахъ, которыя должны быть наблюдаемы при требованіи перемѣны архіерейскихъ и монастырскихъ служителей.

11721 *а.—Ноября 7. Высочайше утвержденное мнѣніе Государственнаго Совѣта.* О признаніи въ силѣ крѣпостныхъ актовъ духовныхъ завѣщаній, совершаемыхъ за границею, если они установленнымъ порядкомъ явлены въ Консульствѣ.

11784 *а.—Ноября 27. Именный, объявленный Шефу Жандармовъ.* Объ учрежденіи Одесской жандармской команды.

11850 *а.—Декабря 14. Сенатскій.* Объ оставленіи въ своей силѣ контрактовъ, заключаемыхъ со стороны казны, какимъ бы то ни было мѣстомъ или лицемъ, хотя бы и выше той суммы, на которую оно право имѣетъ.

11897 *а.—Декабря 28. Синодскій.* О принятіи на счетъ казны неправильныхъ расходовъ, произведенныхъ изъ вспомогательныхъ окладовъ.

11897 *б.—Именный, объявленный въ приказѣ Военнаго Министра.* О переводѣ изъ Динабурга въ Бобруйскъ военно-рабочей роты № 13.

ЗАКОНЪ.